

ARCHAEOLOGIA MEDIAEVALIS



CHRONIQUE - KRONIEK
30
BRUXELLES 2007 BRUSSEL

Brussel / Bruxelles

Musées royaux d'Art et d'Histoire
Koninklijke Musea voor Kunst en Geschiedenis

15-17/03/2007

**ARCHAEOLOGIA
MEDIAEVALIS
30**

30/2007

Redactie / Rédaction / Redaktion :
A. Degraeve & C. Ortigosa

Met de medewerking van / avec la collaboration de / in Zusammenarbeit mit :

Direction des Monuments et des Sites, Région de Bruxelles-Capitale / Directie
Monumenten en Landschappen
Koninklijke Musea voor Kunst en Geschiedenis / Musées royaux d'Art et d'Histoire
Division du Patrimoine (Ministère de la Région Wallonne), Direction de l'Archéologie,
Namur & Service de l'Archéologie en province de Namur
Dienst Stadsarcheologie, Stad Gent
Provinciebestuur Oost-Vlaanderen
Vlaams Instituut voor Onroerend Erfgoed
De Geschiedkundige Kring « Het Graafschap Jette » / Le Cercel Historique « Le
Comté de Jette »
Musée National d'Histoire et d'Art, Grand-Duché de Luxembourg
L'Association pour les fouilles archéologiques nationales (A.F.A.N.), Lorraine-Metz
Institut National de Recherches Archéologiques Préventives (INRAP)

Omslag / Couverture / Titelblatt :

Van links naar rechts / de gauche à droite :

Het kerkhof van het Karmelietenklooster op de Hopmarkt te Aalst / Le cimetière du
Cloître des Carmes sur le Hopmarkt à Alost.
De opgravingen van het poortgebouw van de Abdij Villers-en-Brabant / Les fouilles de
la porterie de l'Abbaye de Villers-en-Brabant.
De opgravingen in de St.-Niklaaskerk te Brussel / Les fouilles archéologiques dans
l'église St.-Nicolas à Bruxelles.

Brussel / Bruxelles 2007

15-17/03/2007

ARCHAEOLOGIA MEDIAEVALIS

30

Archeologie van de Middeleeuwen en de Moderne Tijden in België en aangrenzende gebieden

Archéologie du Moyen Âge et des Temps modernes en Belgique et régions limitrophes

Mittelalterliche und Neuzeitliche Archäologie in Belgien und Nachbargebieten

Demeter Stéphane (DMS Bruxelles-Capitale)

Degraeve Ann (DML Brussel-Hoofdstad)

De Poorter Alexandra (KMKG Brussel)

De Meulemeester Johnny (MRW Namur / Universiteit Gent)

Henderickx Liliane (MRW Namur)

Hendriks Johan (Stad Breda)

Laleman Marie Christine (DA Stad Gent)

Vermeiren Geert (DA Stad Gent)

Matthys André (MRW Namur)

Bis-Worch Christiana (MNHA Luxembourg)

Verbrugghe Geert (INRAP Châlons-en-Champagne)

UMR-7002, LAM-Est (Université de Nancy)

(eds)

nog tientallen slechtgegoten exemplaren, gietboompjes (al dan niet nog voorzien van kogels) en talrijk gietafval zoals loodstrips, smeltlood, endm. aangetroffen wat duidelijk verwijst naar een lokale productie. Een extra bewijs voor lokale productie vormt een complete bronzen gietmal, waarmee het mogelijk was om in één gietbeurt een reeks van 59 stuks hagel en één projectiel van 19mm (musket) te gieten. Een klein aantal kogels (14) vertonen wel degelijk sporen van afvuren zoals afvlakking, wrijvingssporen van de loop en beschadiging ten gevolge de impact op harde voorwerpen of lichte concentrische indrukken door het instampen van het projectiel in de loop met de laadstok.

Verder liet de analyse toe om 23 verschillende diameters te onderscheiden gaande van 4 tot 21mm. Opvallend is dat de diameters van de projectielen tussen de 4 en de 17mm systematisch verspringen met 0,5mm en die tussen 17 en 19 met 1mm.

Overeenkomstig de diameter van de projectielen, de noodzakelijke speling (1-2mm) en de voorkomende kalibers van de handvuurwapens in de 16de eeuw onderscheiden we drie groepen.

Een eerste groep zijn de projectielen met een diameter van 6 tot 11mm en kunnen in verband gebracht worden met het gebruik van hagel (vb. jachtbuks) of pistool en maakt zo'n 26% van het totaal uit. Een tweede groep met een diameter tussen de 11,5 en de 15mm is bestemd voor de haakbus en is met 54,4% duidelijk overheersend. De derde en laatste groep zijn projectielen met een diameter van 17 tot maximaal 21mm en was bestemd voor de zwaardere musket en maakt slechts 19% van het totaal uit.

Interessant is ook nog de vondst van enkele versneden kwarten van afgevuurde musketkogels die gebruikt werden voor het creëren van een kartets-effect. De musketkogels werden op voorhand gedeeltelijk in vier of in twee gesneden met de bedoeling pas te fragmenteren na het afvuren. Men gaat ervan uit dat dit werd toegepast om psychologische redenen (effect) eerder dan voor de accuraatheid. Identieke versneden musketkogels zijn ook gekend uit andere historische slagvelden zoals bijvoorbeeld het 18de-eeuwse Monmouth State Battlefield in New Jersey (VS).

SOSNOWSKA Philippe

L'hôtel de Merode à Bruxelles : redécouverte d'un site majeur (XVI^e-XVII^e siècles) (Br.).

Depuis octobre 2005, à la demande de la Direction des Monuments et des Sites du Ministère de la Région de Bruxelles-Capitale, l'équipe archéologique du bâti des Musées royaux d'Art et d'Histoire effectue une étude de l'hôtel de Merode sis aux n^{os} 23 et 25 rue aux Laines. Il s'agit de fouilles de sauvetage. En effet, seules deux façades ainsi que le volume de certaines toitures sont classées. La majeure partie du bâtiment a pu donc faire l'objet de la part du propriétaire d'un vaste projet de transformation et de rénovation. Or, le site constitue l'un des témoins architectural majeur de Bruxelles, et bien que la collaboration avec l'ensemble des acteurs de la rénovation ait été excellente, l'archéologie et la conservation du patrimoine n'était pas une des priorités du projet.

Cette recherche est le fruit d'une collaboration avec la cellule archéologique de la DMS. Plusieurs études complémentaires, entièrement financées par la Région, furent commandées au laboratoire de dendrochronologie de l'Université de Liège, au laboratoire de méthodologie de la conservation et de la maintenance des monuments de l'Institut royal du Patrimoine Artistique, à la société Profiel cvba ainsi qu'à Peter Tayemans CCR. Les investigations sur le terrain sont toujours en cours si bien que certains résultats présentés sont partiels et pourront donc faire l'objet de modifications ultérieures. Cependant, une première chronologie relative, voire absolue pour certaine phase, a pu être définie (fig.1).

Le site se situe dans la commune de Bruxelles-Ville. Il est implanté le long de la rue aux Laines sur le plateau dominant la vallée de la Senne. L'existence de cette voie est attestée au moins depuis le XIV^e siècle. A partir du XV^e siècle, avec le quartier du Sablon, elle devint le lieu de résidence privilégié des plus éminentes familles de la noblesse ; du XVI^e au XVIII^e siècles, de prestigieux palais et hôtels de maîtres si élevèrent. L'existence d'un palais à cet endroit est attestée dès le XVI^e siècle. Plusieurs personnalités en furent propriétaires : le comte Pierre-Ernest de Mansfeld de 1556 à 1604, les ducs Alexandre de Bournonville de 1608 à 1632, Alexandre II de Bournonville de 1649 à 1690. L'ensemble de cette propriété était considérable puisqu'elle se développait à l'ouest jusqu'à l'ancien couvent des Minimes et occupait une bonne partie de l'actuelle place Poelaert. Il faut attendre la seconde moitié du XIX^e siècle avec la création de celle-ci et le percement de la rue de la Régence pour voir disparaître la majeure partie des jardins.

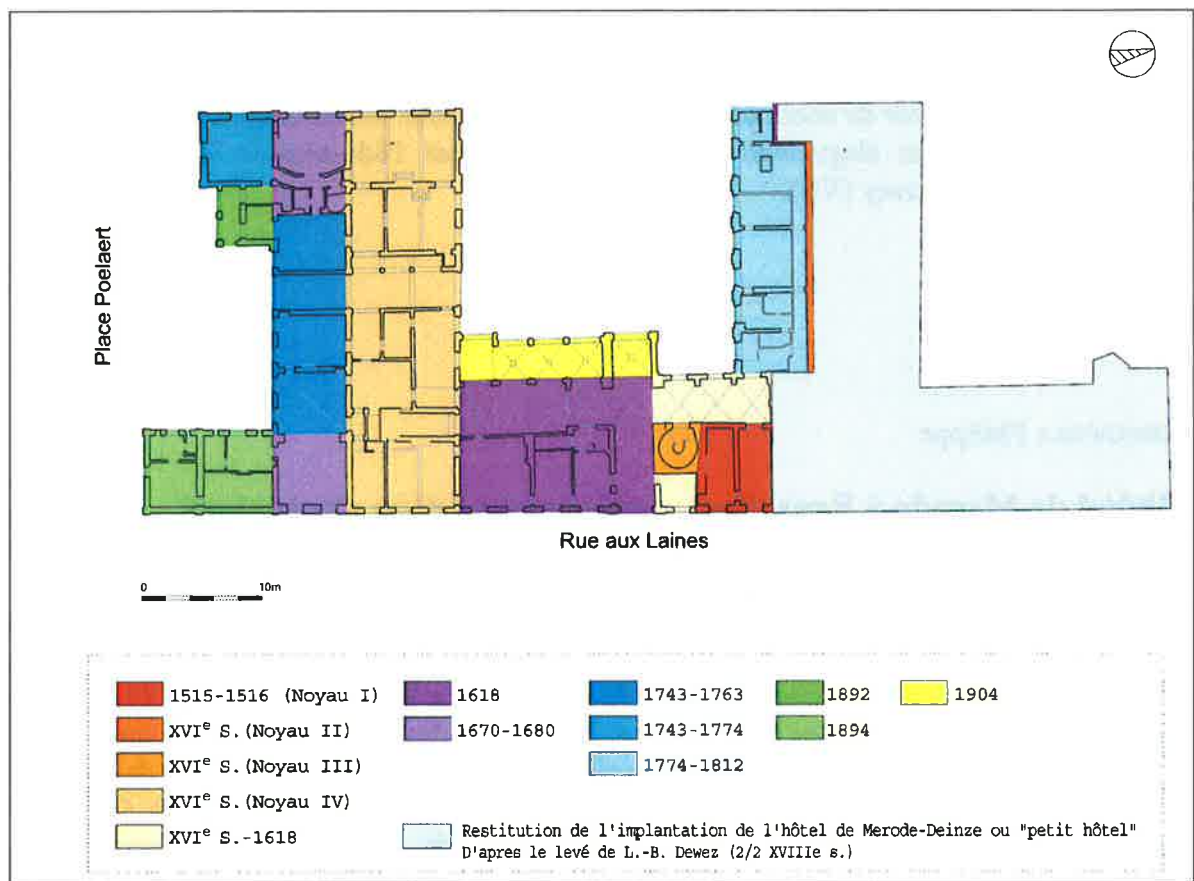

Fig. 1 : Plan d'évolution du site avec restitution de l'hôtel Merode-Deinze (© MRAH-MRBC-DMS, dessin. P. Béru).

L'aspect actuel du bâti de l'hôtel est le fruit de nombreuses transformations effectuées au cours des siècles. La plus importante, hormis la rénovation en cours, fut la démolition en 1956 de la partie nord de l'ensemble, appelé «hôtel Merode-Deinze» (fig.2). Cette appellation découle de la division de la propriété en 1848 en deux entités distinctes nommées «grand hôtel» et «petit hôtel». Cette disparition altéra profondément la compréhension architecturale et archéologique que nous avons du bâtiment pour les ^{xvi}^e, ^{xvii}^e et ^{xviii}^e siècles.



Fig. 2 : Vue de l'ancienne habitation datée du ^{XV}^e siècle (© MRAH-MRBC-DMS, Ph. Sosnowska).

Les structures les plus anciennes ont été découvertes dans la zone nord-est de l'aile dite de la rue aux Laines (fig.2). Seuls un mur de façade avec un seuil de porte, un pavement en brique et un escalier ont pu être dégagés. Ils constituent très probablement les traces d'une habitation construite au ^{xv}^e siècle. Durant les années 1515-1516 (J. ECKHOUT, août 2006, p.4), elle disparut au profit d'un bâtiment plus vaste (noyau I). Implanté parallèlement à la rue aux Laines, il s'élevait au moins sur deux étages (rez + 1) comme en témoigne les deux façades mises au jour. Il a été amputé d'une majeure partie de sa superficie lors de la démolition

de 1956. Le rez-de-chaussée conservait un ensemble de poutres sculptées (fig.3). Deux piédroits de cheminée, en pierre calcaire et distant de 4,75m, ont également été dégagés. Ils sont sculptés et comportent une base hexagonale. Ces éléments laissent percevoir le caractère monumental de cette cheminée qui devait chauffer un espace beaucoup plus vaste avant la séparation de cette propriété en deux hôtels distincts. Cette pièce est restituable grâce au plan levé

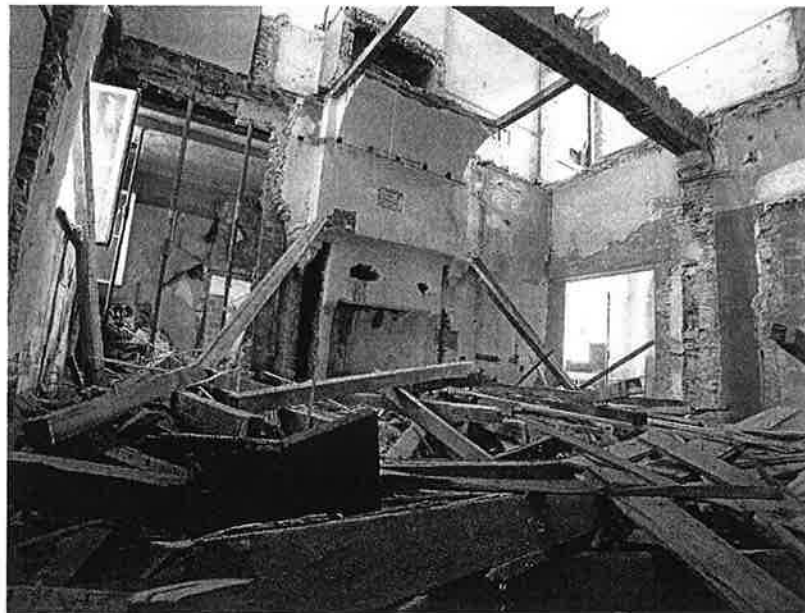

Fig. 3 : Vue du noyau I daté des années 1515-1516 avec l'ancienne poutraison et les deux piédroits de cheminée (©MRAH-MRBC-DMS, Ph. Sosnowska).



Fig. 4 : Vue d'un motif floral d'une peinture murale décorant le grand salon situé au premier étage (© MRAH-MRBC-DMS, Ph. Sosnowska).

par L.-B. Dewez. Elle devait atteindre une superficie avoisinant les 94m² ce qui laisse supposer une fonction d'apparat.

Trois autres noyaux datés du XVI^e siècle ont pu être également identifiés. Il est actuellement difficile de déterminer quels furent les nouveaux aménagements commandés par le comte de Mansfeld qui occupa les lieux à partir de 1556. Dans l'aile nord, une ancienne façade (noyau II), aujourd'hui mur mitoyen, reste l'unique témoin de l'hôtel Merode-Deinze. Elle fut construite sur deux étages avec un niveau de caves. Sa base se développe à partir d'une plinthe en pierre calcaire de type Gobertange. Un niveau de fenêtres hautes situées à 2,92m. du niveau de sol actuel laisse entrevoir la possibilité d'une orientation du bâtiment, non pas vers la cour actuelle, mais bien vers le nord.

Une tour de plan carré (noyau III) se dresse au sud, accolée au noyau de 1515-1516. La représentation de Bruxelles par Ludovico Guicciardini et datée de 1567 atteste l'existence de cette

construction. Elle s'élève encore sur quatre niveaux. A ce jour, une porte au rez-de-chaussée et une fenêtre ont pu être dégagées.

Enfin, un dernier noyau (noyau IV) occupe la partie méridionale du site. Il fut modifié entre 1743-1763 (J.EECKHOUT, SEPTEMBRE 2005, PP.3-4) lors de l'agrandissement de cette aile vers le sud et l'adjonction d'un étage. Ce bâtiment, visible sur le dessin de Remiggio Cantagallina (1613) se développe toujours sur toute la longueur actuelle. Il s'élevait sur deux étages et probablement un niveau de caves. La structuration interne des espaces du XVI^e siècle n'a pu, à ce jour, être clairement défini. Les anciennes façades sud et nord sont constituées d'une plinthe construite en pierre blanche comme les deux premiers noyaux. Le reste des façades semble être uniquement construit avec des briques exceptée un cordon continu, en pierre blanche, qui souligne le niveau des appuis de fenêtres du premier étage. Le mur sud conserve toujours les traces d'une cheminée visible sur la représentation de 1613. La comparaison de cette dernière avec les données archéologiques de la façade sud nous montre toute la précision du dessin de Cantagallina, qui nous offre donc un témoignage précieux sur cette élévation.

En 1618, à la demande du duc Alexandre de Bournonville, l'ensemble a été relié par la construction d'un nouveau corps de logis implanté parallèlement à la rue aux Laines comme l'atteste la pierre de fondation scellée dans un des murs des caves. Une nouvelle galerie ouverte fut aménagée au rez-de-chaussée. Un escalier en vis en bois fut intégré dans la tour (noyau III). On rehaussa également l'aile nord d'un étage. Une nouvelle cage d'escalier furent construite à l'extrémité de cette aile. Une partie de ces nouveaux aménagements est observable sur le tableau de P. Snayers peint entre 1649 et 1650.

Alexandre II de Bournonville agrémenta l'aile méridionale de deux pavillons construits aux extrémités de l'élévation sud. Ces deux nouveaux corps s'élevaient sur deux étages. Ils conservent, encore ou partiellement, une série de plafonds de style baroque. La datation dendrochronologique des poutres soutenant le plancher révèle un abattage des bois entre 1670 et 1680.

Enfin, des peintures murales décoraient les différentes pièces du premier étage. Elles ont été partiellement dégagées et montrent soit un décor floral soit un décor à formes géométriques (fig.4). A l'heure actuelle, il n'a pas été possible de déterminer si elles furent réalisées dans une même phase. Toutefois, elles sont clairement datées du XVII^e siècles.

Orientation Bibliographique

CH. DE MAEGD, «Een zeventiende-eeuws huis met Tuinen op de Wollendries te Brussel » dans *M&L*, n^o 16/1, Bruxelles, 1997, pp.8-48.

S. DEMETER, «L'hôtel de Mansfeld à Bruxelles. Etat de la question avant étude archéologique», dans *Hémecht-Revue d'Histoire luxembourgeoise*, 56, 2004, pp.497-507.

S. DEMETER, «L'hôtel de Merode à Bruxelles», dans *Demeures Historiques & jardins*, 149, 2006, pp. 20-25.

J. EECKHOUT, «L'hôtel de Merode à Bruxelles», étude inédite, septembre 2005.

J. EECKHOUT, «L'hôtel de Merode à Bruxelles. Analyse complémentaire», étude inédite, août 2006.

J. VAN WINENDAELE, «La rue aux Laines et ses demeures historiques», dans *Bruxelles, ville d'art et d'histoire*, 36, Bruxelles, 2004, pp. 37-47.

Le Patrimoine monumental de la Belgique, t.1B, Liège, 1993, pp. 285-287.

STOOPS Gunter

Abdijkerk I in de Gentse Bijloke: de opgravingen 2006 (O.-VI.)

In het kader van de herinrichting van de binnenarealen van de Bijloke, kon de Dienst Stadsarcheologie van de Stad Gent archeologisch onderzoek verrichten in de zone ten noorden van de voormalige abdijgebouwen (Gent, Godshuizenlaan, kad. afd. 06, sectie F perceel nr. 653L). Voorafgaand aan de heraanleg van het stukje groen, ingesloten door de 19de-eeuwse noordvleugel van de abdij, een 20ste-eeuws gebouw dat er haaks op aansluit en het chaletachtige tuinhuis, werd dit terrein in de maanden augustus en september 2006 archeologisch onderzocht. De laatste jaren deed deze zone dienst als stort voor groenafval.

Bij de opgravingen in 2005 in de binnentuin van het 17de-eeuwse gebouwencomplex konden de funderingsresten van de 13de-eeuwse abdijkerk in Doornikse steen vastgelegd worden. Van deze abdijkerk in Doornikse steen is enkel de zuidgevel van het zuidtransept bovengronds bewaard. Dit muurdeel bleef behouden omdat het eveneens de afsluitende noordgevel vormt van het dormitorium (oostvleugel) dat er in de 14de eeuw tegenaan

Stadsarcheologie – Archéologie urbaine – Stadtarchäologie

ACKE Bert, DE LOGI Adelheid, DECORTE Jan, HUYS Evy, MAESEN Kaat, MESSIAEN Liesbeth, STURTEWAGEN Katrien & TROMMELMANS Raf, Archeologisch onderzoek te Kortrijk: Project Sint-Janspoort (W.-VI.)	p. 1
ACKE Bert, ANTHEUNIS Georges, BRU Marie-Anne, LALEMAN Marie-Christine, STEURBAUT Peter, STOOPS Gunter, TROMMELMANS Raf & VERMEIREN Geert, Archeologisch onderzoek in Gent (O.-VI.)	p. 2
ANNAERT Rica, Archeologisch noodonderzoek in de St. Bavo-kerk te Boechout (Antw.)	p. 5
ARTS Annick, VAN DEN HOVE Peter, VANDER GINST Vanessa & VANDERHOEVEN Alain, 20 eeuwen onafgebroken occupatie in de O.L.V.-basiliek, Tongeren (Limb.)	p. 8
BAUWENS Catherine, Étude archéologique de l'ancien couvent des Frères Cellites dit « La Licorne » à Liège. Synthèse et dernières découvertes	p. 11
BELLENS Tim, Archeologisch onderzoek in Antwerpen in 2006	p. 13
BOGAERTS Bas, Archeologisch onderzoek bij de heraanleg van de Antwerpse leien: de Kiliaansite (Antw.)	p. 15
BRU Marie-Anne & VERMEIREN Geert, Archeologisch vooronderzoek voor de Onze-Lieve-Vrouw-Sint-Pieterskerk (ceremonieplein) en de Tweekerkenstraat, Gent (O.-VI.)	p. 16
CHANTINNE Frédéric, Troisième campagne de fouilles au château de Chimay (Ht) : Mise en perspective de la place et du rôle de la première collégiale	p. 24
CLAES Britt, De kapelmuur van het voormalige Arme Klaren klooster (Br.)	p. 27
COSTA Murielle, Étude archéologique du vieux pont des Arches à Liège (Lg.)	p. 30
DAGNEAU Anne-Sophie, Etude technique et technologique d'un ensemble lacunaire de carreaux de poêle aux armes de Philippe le Bon et d'Isabelle de Portugal, mis au jour sur le site de l'ancienne cour d'Hoogstraeten (Bruxelles)	p. 32
DEGARD Marie-Sophie, La collégiale Notre-Dame de Huy. Étude documentaire (archives et iconographie) préalable à la restauration extérieure de la nef, du transept et du chœur (Lg.)	p. 38
DEGRAEVE Ann, Fouilles archéologiques préventives dans la Maison « Den Ezel », Grand-Place 39, Bruxelles (Br.)	p. 39
DEGRAEVE Ann, De Rijke Uren van St.-Niklaas bij de Beurs, Brussel (Br.)	p. 41

DE GROOTE Koen & MOENS Jan, Buiten de Kapellepoort van de stad Aalst. Archeologisch onderzoek in de Albert Liénartstraat (O.-VI.)	p. 44
DE GRUYSE Janiek & OOMS Janina, Archeologisch onderzoek op het A. Smetsplein (Leuven) (VI.-Brab.)	p. 45
DE GRUYSE Janiek & HILLEWAERT Bieke, Laatmiddeleeuwse pottenbakkers langs de Spinolarei (Brugge) (W.-VI.)	p. 49
DESPRIET Philippe, De Franse voorburcht: de Kanunnikpoort (Kortrijk) (W.-VI.)	p. 53
DEVOS Yannick & VRYDAGHS Luc, L'identification des couches noires à Bruxelles. Un état de la question	p. 53
DEWILDE Marc & WYFFELS Franky, Vauban in Ieper (W.-VI.)	p. 56
DEWILDE Marc & WYFFELS Franky, Ieper- Kattenkerkhof: enkele archeologische waarnemingen (W.-VI.)	p. 59
DEWILDE Marc & WYFFELS Franky, Ieper- Arsenaalstraat: een gemiste kans voor het Zaalhof (W.-VI.)	p. 60
FOURNY Michel & BONENFANT P.-P., Nouvelles fouilles à l'ancien palais du Coudenberg de Bruxelles : entre Aula et chapelle. (Société royale d'Archéologie de Bruxelles, 2006)	p. 61
GHEYSEN Korneel, Archeologisch onderzoek op het Militair Hospitaal. Speurtocht naar een fort (Antw.)	p. 65
GUILLAUME Alain & MEGANCK Marc, Atlas du sous-sol archéologique de la Région de Bruxelles (Bxl.)	p. 66
HILLEWAERT Bieke & VAN BESIEN Elisabeth, Middeleeuwse gebouwresten aan de Sint-Niklaasstraat te Brugge (W.-VI.)	p. 67
INGELS Dolores, Du Moyen Age au XVIII ^e siècle, occupation d'une parcelle rue Hoche à Chièvres (Ht.)	p. 68
MEGANCK Marc, Maisons de plaisance aux environs de Bruxelles (XVI ^e -XIX ^e siècle) (Bxl.)	p. 70
MINSAER Karen, Leien fase 2 en het behoud van de 16de-eeuwse Antwerpse stadsomwalling (Antw.)	p. 72
PEDE Ruben & AMEELS Vera, Laat-middeleeuwse bewoning langs de Hoogstraat te Oudenaarde (O.-VI.)	p. 75
PEDE Ruben & AMEELS Vera, Enkele archeologische waarnemingen in de Kattestraat te Oudenaarde (O.-VI.)	p. 77
PYPE Pedro, Sporen van een agrarische nederzetting uit de volle middeleeuwen en landindeling uit de late middeleeuwen in het centrum van Maldegem (O.-VI.)	p. 79
PYPE Pedro, Analyse van kanonkogels en kogels voor handvuurwapens uit de Tachtigjarige Opstand aangetroffen op de kasteelsite van Middelburg-in-Vlaanderen (gem. Maldegem, O.-VI.)	p. 83

SOSNOWSKA Philippe, L'hôtel de Merode à Bruxelles : redécouverte d'un site majeur (XVI ^e -XVII ^e siècles) (Br.)	p. 87
STOOPS Gunter, Abdijkerk I in de Gentse Bijloke: de opgravingen 2006 (O.-VI.)	p. 91
STOOPS Gunter, Archeologisch onderzoek in Herlegem (Sint-Amandsberg, Gent, O.- VI.)	p. 94
VANDECANDELAERE Hans & VANNIEUWENHUYZE Bram, De geschiedenis van het pand La Mondiale (Schildknaapstraat) : een nieuwe hoek in een oude straat (Br.)	p. 96
VANMECHELEN Raphaël, VERBEEK Marie & CNOCKAERT Laetitia, L'ancienne École des Bateliers, à Namur : premier bilan (2005-2006) (Nr)	p. 98
VANNIEUWENHUYZE Bram, Een middeleeuwse wijk in Brussel : de Lakenstraat en omgeving (Br.)	p. 106
VERBEEK Marie, Fouilles préventives au bas de la rue Saint-Jacques à Dinant: trois ateliers de fonte de laiton (XV ^e - XVI ^e siècles) le long du rempart de Meuse (Nr.)	p. 108

Landelijke archeologie – Archéologie rurale – Ländliche Archäologie

BOURGEOIS Ignace, DE MAEYER Wouter, JACOBS Bart & DE GROOTE Koen, Landelijke sporen uit de Volle en Late Middeleeuwen te Puurs-Pullaer (Antw.)	p. 115
BUTLER Helen, DE MEULEMEESTER Johnny, HERREMANS Davy, POISSON Jean-Michel & AL-SHQOUR Reem, Arlon/Autelbas : l'abbaye cistercienne de moniales de Clairefontaine (Lux.)	p. 117
CHÂTELET Madeleine, Osthouse « Galgen » (Bas-Rhin) (France) / Matzenheim « Obergewann » (Bas-Rhin) (France)	p. 120
DE MAEYER Wouter & HUYGHE Jan, Archeologisch onderzoek in de Zeebrugse Achterhaven (mei-september 2006) (W.-VI.)	p. 121
DERAMAIX Isabelle & SARTIEAUX Pierre, Suivi des travaux de restaurations du site de l'Hôpital Notre-Dame à la Rose à Lessines (Ht.)	p. 126
EUBELLEN M., Château de Beaumont (Esneux) (Lg.)	p. 128
FOCK Heike & CNOCKAERT Laetitia, La chapelle Saint-Barthélemy de Wiesenbach (Saint-Vith) : de la légende à l'Histoire (Lg.)	p. 130
GAUTIER Patrice & DE WAELE Eric, Jodoigne / Jauchelette : ancienne abbaye de La Ramée, le moulin domestique (Br.-Wal.)	p. 131
GAUTIER Patrice, MARTIN Bérangère, SIEBRAND Michel & DE WAELE Eric, Villers-la-Ville/ Villers-la-Ville : ancienne abbaye cistercienne de Villers-en-Brabant, la porterie intérieure (Br.-Wal.)	p. 134
LAMBOTTE Bernard & NEURAY Brigitte, Dernière campagne de fouille à l'abbaye de Stavelot (Lg.)	p. 137

LAMMENS Wouter & DEMEYERE Frederik, Archeologisch onderzoek langs de Mandelstraat (fase 1) Roeselare – Rumbeke (W.-VI.)	p. 140
MIGNOT Philippe, Le cimetière de l'ancienne église de Froidlieu (Wellin, Lx)	p. 142
MIGNOT Philippe & WERY Benoît, Château de Logne : La tour de Wibald ? (Lg.)	p. 142
TYS Dries, MC CORMICK Mike & HENNING Joachim, Internationaal geofysisch onderzoek naar de fiscus Snellegem (W.-VI.)	p. 143
VANDEBERG Vincent, La Tour Vignou à Attre – Mévergnies (Ht.) : une « tour de chevalier » en marge de la typologie wallonne habituelle ?	p. 146
VAN HEERINGEN R.M., Onderzoek naar het Zeeuwse berglandschap (NL)	p. 147
VANMECHELEN Raphaël, CHANTINNE Frédéric, LEFERT Sophie & DE LONGUEVILLE Sylvie, La « <i>Cense del Tour</i> », à Haillot (Ohey) : atelier de potiers et extension de l'habitat médiéval dans le secteur occidental (campagne 2005) (Nr.)	p. 149
VANMECHELEN Raphaël, CHANTINNE Frédéric, VERBEEK Marie & LEFERT Sophie, La « <i>Cense del Tour</i> », à Haillot (Ohey) : château et basse-cour (Nr.)	p. 158
VANMECHELEN Raphaël, DANESE Véronique & DEFGNÉE Ann, Haillot (Ohey), rue des Écoles : cimetière mérovingien, habitat rural et moules à cloches (Nr.)	p. 165
VERSLYPE Laurent, YOUNG Bailey K. & BEST Dana, Walhain-saint-Paul. Les fouilles 2006 dans la haute cour (Brab. wal.)	p. 172
VRIELYNCK Olivier, Le cimetière mérovingien de Grez-Doiceau : dernière campagne de fouille (Brab. wal.)	p. 173

Studies – Études – Studien

CHEVALIER Agnès, Les équipements résidentiels immobiliers des « châteaux à enceinte » du comté de Hainaut. Première approche	p. 179
DE BERNARDY DE SIGOYER Sophie & DE LONGUEVILLE Sylvie, La céramique du Haut Moyen-Âge en périphérie de l'agglomération de Huy (site de l'ISI, rue Saint Victor) (Lg) : une transition discrète vers le VIII ^e siècle	p. 180
DE BERNARDY DE SIGOYER Sophie & VAN WERSCH Line, Etude de la céramique du Haut Moyen Age issue d'une occupation en périphérie de l'agglomération de Huy (site de l'ISI, rue Saint Victor) (Lg): un aperçu de la céramique domestique au VII ^e siècle	p. 184
DOPERÉ Frans, Microanalyse van middeleeuwse bouwwerven. De steenhouwchronologie toegepast op de kerken van Anderlecht en Vilvoorde (Br. en VI.-Brab.)	p. 187
VAN STRYDONCK Mark, ERVYNCK Anton, VANDENBRUAENE Marit & BOUDIN Mathieu, Relieken: echt of vals?	p. 191
FINOULST Laure-Anne, Les sarcophages du Haut Moyen Age dans le Benelux actuel (V ^e -X ^e s.). Quelques pistes de recherches	p. 192

HANECA Kristof, Vlaanderen gedateerd ?! Een stand van zaken over dendrochronologisch onderzoek	p. 195
HERCOT Catherine, Les verres issus du site du château de Boussu en Hainaut (galerie et « grand château »)	p. 196
PIETERS Marnix, DEMERRE Ine, LENAERTS Tom & ZEEBROEK Inge, Archeologie van de middeleeuwen en later in het Belgische deel van de Noordzee: een korte historiek	p. 197
QUINTELIER Kim, Voorlopige resultaten van menselijke skeletonderzoek van het Karmelietenklooster aan de Hopmarkt te Aalst (O.-Vl.)	p. 199
SIMPSON David, LEHOUCK Alexander, VAN MEIRVENNE Marc & BOURGEOIS Jean, Elektromagnetische inductiemetingen als prospectietechniek voor de reconstructie van middeleeuwse landschappen in het Vlaamse kustgebied (W.-Vl.)	p. 200
Bibliografie – Bibliographie – Bibliografie	p. 205

ARCHAEOLOGIA MEDIAEVALIS 30

Archeologie van de Middeleeuwen en de Moderne Tijden in België en aangrenzende gebieden
Archéologie du Moyen Âge et des Temps Modernes en Belgique et régions limitrophes
Mittelalterliche und Neuzeitliche Archäologie in Belgien und Nachbargebieten

Bruxelles / Brussel

Koninklijke Musea voor Kunst en Geschiedenis
Musées royaux d'Art et d'Histoire
Parc du Cinquantenaire / Jubelpark 10
1000 Bruxelles / Brussel

Programma / Programme / Programm

Donderdag / Jeudi / Donnerstag — 15/03/2007

- 09.00 Onthaal en koffie / Accueil et café / Empfang und Kaffee
- 09.30 Opening / Ouverture / Eröffnung
Anne CAHEN-DELHAYE, Directeur-général des MRAH / Algemeen Directeur
KMKG
Stéphane DEMETER, DMS Région Bruxelles-Capitale / DML Brussels
Hoofdstedelijk Gewest
- 09.45 JANIEK DE GRUYSE & JANINA OOMS : Archeologisch onderzoek op het A. Smetsplein
(Leuven) (VI.-Brab.).
- 10.00 RUBEN PEDE : Laat-middeleeuwse bewoning langs de Hoogstraat te Oudenaarde
(O.-VI.).
- 10.15 MARIE VERBEEK : Fouilles préventives au bas de la rue Saint-Jacques à Dinant
(prov. Namur) : ateliers de fonte du laiton et habitat à l'arrière du rempart.
- 10.30 BAS BOGAERTS : Heraanleg Leien, fase 1, Kiliaan : een laat-middeleeuwse site
(Antw.).
- 10.45 JOHAN HENDRIKS : Van witte vlek tot rode stip. 25 jaar gemeentelijke archeologie
in Breda (NL).
- 11.00 Koffie / Café / Kaffee
- 11.30 CATHERINE BAUWENS : Étude archéologique de l'ancien couvent des Frères Cellites
dit La Licorne à Liège. Synthèse et dernières découvertes (Lg.).
- 11.45 KIM QUINTELIER : Resultaten van het fysisch antropologisch onderzoek van de
begravenen bij het Karmelietenklooster te Aalst (O.-VI.).
- 12.00 HELEN BUTLER, JOHNNY DE MEULEMEESTER, DAVY HERREMANS, JEAN-MICHEL
POISSON & REEM AL-SHQOUR : Arlon/Autelbas : l'abbaye cistercienne de moniales
de Clairefontaine (Lux.).

- 12.15 GUNTER STOOPS : Abdijkerk I in de Gentse Bijloke : de opgravingen 2006 (O.-VI).
 12.30 STÉPHANE DEMETER : L'archéologie à Bruxelles (Bxl.).
- 12.45 Lunch
- 14.00 P.-P. BONENFANT ET M. FOURNY : Nouvelles fouilles à l'ancien palais du Coudenberg de Bruxelles : entre Aula et chapelle.
 14.15 LAURENT VERSLYPE : Le château de Walhain-Saint-Paul (Brab. wal.) : archéologie du sous-sol, du paysage et du bâti.
 14.30 TIM VANDERBEKEN : Archeologisch onderzoek op de burchtruïne van Pietersheim (Lanaken) (Limb.).
 14.45 AGNES CHEVALIER : Les équipements résidentiels immobiliers des « châteaux à enceinte » du Comté du Hainaut. Première approche.
 15.00 KAREN MINSAER : Het behoud van de 16de-eeuwse stadsomwalling rond Antwerpen (Antw.).
- 15.15 Koffie / Café / Kaffee
- 15.45 ANNE-SOPHIE DAGNEAU : Etude technique et technologique d'un ensemble lacunaire de carreaux de poêle aux armes de Philippe le Bon et d'Isabelle de Portugal, mis au jour sur le site de l'ancienne cour d'Hoogstraeten (Bruxelles).
 16.00 CATHERINE HERCOT : Les verres issus du site du château de Boussu en Hainaut (zones 2 et 3).
 16.15 MARIANNE BRU & GEERT VERMEIREN : De opgravingen op het Sint-Pietersplein, Gent (O.-VI.).
 16.30 HEIKE FOCK & LAETITIA CNOCKAERT : La chapelle Saint-Barthélémy de Wiesenbach : de la légende à l'Histoire (Lg.)
 16.45 LAURE-ANNE FINOULST : Les sarcophages du Haut Moyen Âge dans le Bénélux actuel (V^e-X^e s.). Quelques pistes de recherches.

Vrijdag / Vendredi / Freitag — 16/03/2007

- 09.00 Onthaal en koffie / Accueil et café / Empfang und Kaffee
- 09.30 DRIES TYS, JEANNINE LAMBRECHTS & THOMAS COOMANS : Huizenonderzoek en bouwblokonderzoek in de Brusselse binnenstad door de studenten Kunstwetenschappen en Archeologie van de Vrije Universiteit Brussel (Bxl).
 09.45 JEAN-LUC CHARLIER : Recherches héraldiques relatives à divers chantiers liégeois.
 10.00 BRAM VANNIEUWENHUYZE : Een middeleeuwse wijk in Brussel : de Lakenstraat en omgeving (Bxl.).
 10.15 MARIE-SOPHIE DEGARD : La collégiale de Notre-Dame de Huy. Étude documentaire (archives et iconographie) préalable à la restauration extérieure de la nef, du transept et du chœur de l'édifice (Lg.).
 10.30 KRISTOF HANECA : Vlaanderen gedateerd ?! Een stand van zaken over dendrochronologisch onderzoek.

- 10.45 DIETER NUYTEN : Middeleeuwse houten kappen in het vroegere Hertogdom Brabant dendrochronologisch onderzocht.
- 11.00 Koffie / Café / Kaffee
- 11.30 YANNICK DEVOS : L'identification des couches noires à Bruxelles. Un état de la question (Bxl.).
- 11.45 DRIES TYS : Internationaal geofysisch onderzoek naar een vroegmiddeleeuws domeincentrum in Snellegem (W.-VI.).
- 12.00 MURIELLE COSTA : L'étude archéologique du vieux pont des Arches à Liège (Lg.).
- 12.15 FRANS DOPERÉ : Microanalyse van middeleeuwse bouwwerven. De steenhouw chronologie toegepast op de kerken van Anderlecht en Vilvoorde.
- 12.30 PHILIPPE SOSNOWSKA : L'hôtel de Mérode à Bruxelles. Résultat d'une année de fouille archéologique.
- 13.00 Lunch
- 14.00 Vertrek van de KMKG naar stadscentrum / Départ des MRAH vers centre-ville
- 14.30 Samenkomst op de esplanade bij het Justitie-paleis / Rendez-vous à l'esplanade près du Palais de Justice [metro : « Louisa/Louise »]
- 14.45 Départ en groupes vers les lieux de visite :
- Hôtel de Merode
 - Onze-Lieve-Vrouw ter Zavelkerk / Église Notre-Dame du Sablon
- 18.00 Drink / Verre de l'amitié : réception offerte par Monsieur le Secrétaire d'État E. Kir au Parlement de la Région de Bruxelles-Capitale, rue du Lombard 69, Bruxelles / ontvangst aangeboden door Staatssecretaris E. Kir in het Parlement van het Brussels Hoofdstedelijk Gewest, Lombardstraat 69, Brussel

Zaterdag / Samedi / Samstag — 17/03/2007

- 09.00 Onthaal en koffie / Accueil et café / Empfang und Kaffee
- 09.30 HANS VANDECANDELAERE & BRAM VANNIEUWENHUYZE : De geschiedenis van het pand La Mondiale (Schildknaapstraat) : een nieuwe hoek in een oude straat.
- 09.45 SOPHIE DE BERNARDY DE SIGOYER & LINE VAN WERSCH : Étude de la céramique du Haut Moyen Âge issue d'une occupation en périphérie de l'agglomération de Huy (site de l'ISI, rue Saint-Victor) : un aperçu de la céramique domestique au VII^e siècle (Lg.).
- 10.00 SOPHIE DE BERNARDY DE SIGOYER & SYLVIE DE LONGUEVILLE : La céramique du Haut Moyen Âge en périphérie de l'agglomération de Huy (site de l'ISI, rue Saint-Victor) (Lg.) : une transition discrète vers le VIII^e siècle.
- 10.15 JANIEK DE GRUYSE : Laatmiddeleeuwse pottenbakkers langs de Spinolarei (Brugge) (W.-VI.).

- 10.30 RAPHAËL VANMECHELEN, V. DANESE & S. DE LONGUEVILLE : Aux origines du village de Haillot (Ohey, Nr.) : cimetière mérovingien (VII^e-VIII^e s.) et atelier de potier (X^e-XI^e s.).
- 10.45 GUNTER STOOPS : Herleghem – ‘De prettige wildernis’, Gent (O.-VI.).
- 11.00 Koffie / Café / Kaffee
- 11.30 FRÉDÉRIC CHANTINNE : 3^e Campagne de fouilles sur l'éperon castral chimacien (Ht.) : mise en perspective de la place et du rôle de la collégiale primitive.
- 11.45 VINCENT VANDENBERG : La Tour Vignou à Attre-Mévergnies (Ht.) : une « tour de chevalier » en marge de la typologie wallonne habituelle ?
- 12.00 ALAIN HENTON & CHRISTINE CERCY : L' « Arsenal » à Condé-sur-Escaut (France, département du Nord). Résultats d'un diagnostic réalisé en 2005 au cœur d'une importante forteresse médiévale.
- 12.15 KORNEEL GHEYSEN : Archeologisch onderzoek op het Militair Hospitaal in Antwerpen-Berchem (Antw.).
- 12.30 JEAN-YVES DUFOUR & CÉCILE BUQUET-MARCON : Temple et cimetière huguenot de Charenton (Fr.).
- 12.45 Lunch
- 14.00 ROBERT M. VAN HEERINGEN : Onderzoek naar het Zeeuwse berglandschap (NL).
- 14.15 WOUTER DE MAEYER & JAN HUYGHE : Archeologisch onderzoek in de Zeebrugse Achterhaven (mei-september 2006) (W.-VI.).
- 14.30 OLIVIER VRIELYNCK : Le cimetière mérovingien de Grez-Doiceau : suite et fin de la fouille (Brab. wal.).
- 14.45 MARC VAN STRYDONCK, ANTON ERVYNCK, MARIT VANDENBRUAENE & MATHIEU BOUDIN : Relieken : echt of vals ?
- 15.00 VANESSA VANDER GINST : Voorlopige resultaten van de opgraving in de O.L.V.-basiliek in Tongeren (Limb.).
- 15.15 RAYMOND BRULET & ANNE BRUTSAERT : Cathédrale Notre-Dame de Tournai : Fouilles dans la zone des chœurs anciens (Ht.).
- 15.30 BERNARD LAMBOTTE : Abbatale de Stavelot : fouilles des secteurs de l'avant-corps et de la moitié occidentale des nefs (Lg.).
- 15.45 Slot / Clôture

