

2679^e/48^{ter}.

A. COTOS
RELIEUR - MOSEUR
88, rue Chéva-Souff
LIÈGE - Tél. : 52.55.84
Soudure BROCARÉL

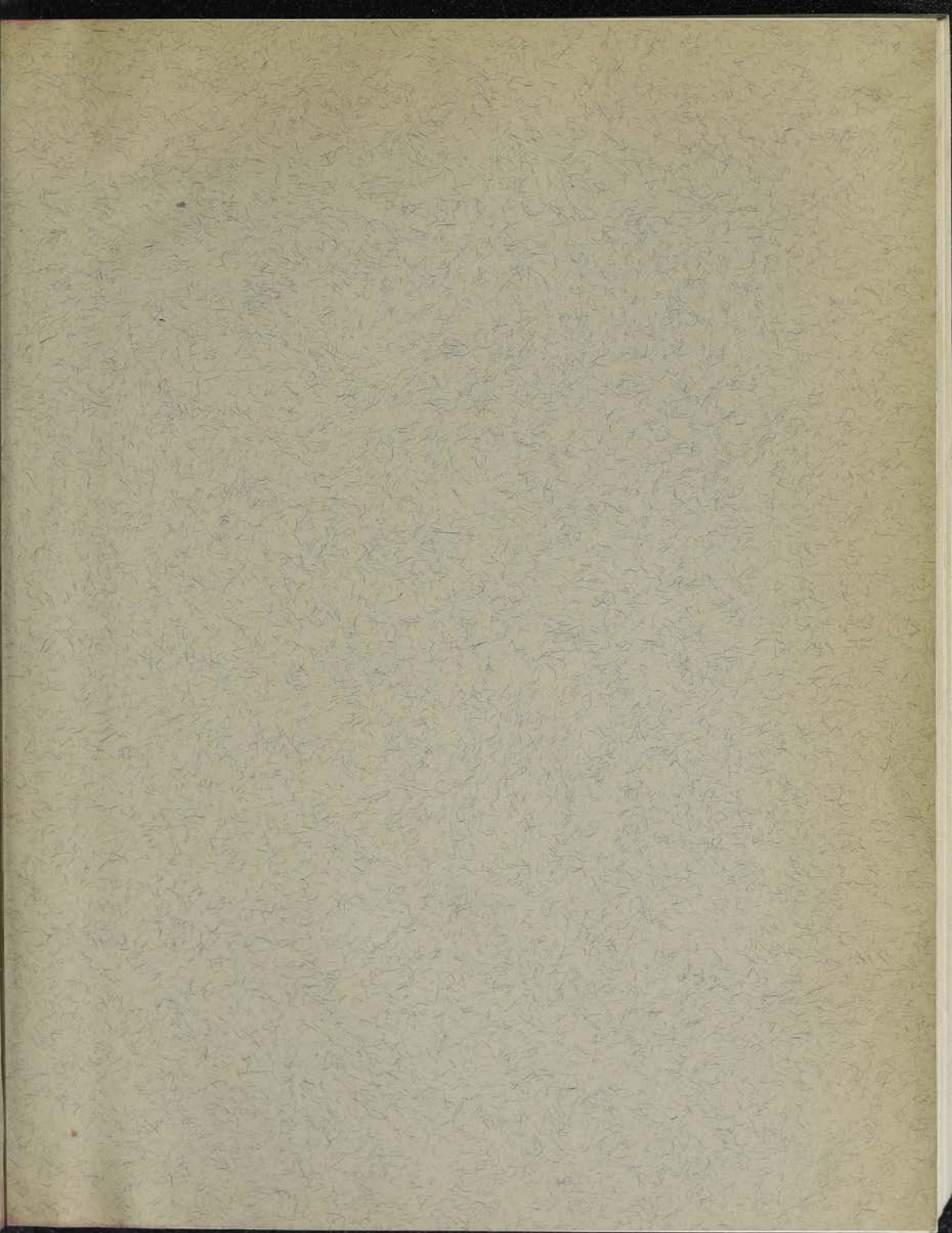



CENTRE NATIONAL D'HISTOIRE DES SCIENCES

=====

Catalogue des manuscrits scientifiques de la Bibliothèque
de l'Université de Liège.

III. INVENTAIRE DES NOTES DE VOYAGE D'ANDRE DUMONT.

Fascicule 2

- 1962 -

ENCODE

OCT 1 1985

Standard and Electric Company
1000 Broadway, New York, N. Y.

THE STANDARD AND ELECTRIC COMPANY

Standard

- 1933 -

ENCLOSURE

XI. Manuscrit 615 (1)1. Année 1848 : 17 mai au 31 octobre (ff. 1-125)Copie, cahier n° 5, pp. 1-348

1003. Mercredi 17 mai 1848. f. 1 (Copie, pp. 1-2)
Voyage de BRUXELLES à JETTE et WEMMEL, le château du Roi à Laeken, Sainte-Anne, Heysel, Hosseghem-Dries, ferme de Hossegem*, ferme de Verregat.
1004. Vendredi 19 mai 1848. f. 2 (Copie, p. 2)
BRUXELLES, Keyser-Karel, BERCHEM-SAINTE-AGATHE, Eikelenberg, Moortebeek, Polokereren Straet Molen*.
1005. Samedi 20 mai 1848. f. 3 (Copie, p. 3)
BRUXELLES, SAINT-GILLES, FOREST, Neerstalle, UCCLE, Le Chat.
1006. Lundi 22 mai 1848. f. 4 (Copie, pp. 3-4)
BRUXELLES, SCHAERBEEK, Mr Dokagne, la plaine d'exercice = sans doute: Tir National, Bemel(sveld), IXELLES, WATERMAEL-BOITSFORT.
1007. Mercredi 24 mai 1848. f. 5 (Copie, pp. 4-6)
BRUXELLES, Tenbos, Vleurgat, bois de la Cambre, Boendaal, Spoel, riv. la Woluwé, Boitsfort, AUDERGHEM, Bemel(sveld), ETTERBEEK, Quartier-Léopold.
1008. Jeudi 25 mai 1848. f. 6 (Copie, pp. 6-8)
" Nous avons fait le voyage de Hal à Enghien en diligence..."

(1) Au début du manuscrit, on trouve le calendrier des voyages du 15 mai au 8 juin 1848. (Cf. chapitre: "Notes relevées dans les manuscrits").

(1) Annuaire 1918

1. Annuaire 1918 : 17 mai au 31 octobre (11. 1-152)

Copie, volume 2, pp. 1-152

1907. Annuaire 17 mai 1918. 1. 1 (Copie, pp. 1-2)
Voyage de M. HENRI A PARIS et retour, le samedi 24 mai à 10 heures.
Paris-Lyon, Lyon, Bourgoin-Jallieu, Larnac de France,
Lyon de France.

1908. Annuaire 18 mai 1918. 1. 2 (Copie, p. 2)
MONTMAYEUR, MONTMAYEUR-SAINTE-ANNE, MONTMAYEUR,
MONTMAYEUR, MONTMAYEUR-SAINTE-ANNE, MONTMAYEUR,
MONTMAYEUR, MONTMAYEUR-SAINTE-ANNE, MONTMAYEUR.

1909. Annuaire 20 mai 1918. 1. 3 (Copie, p. 3)
MONTMAYEUR, MONTMAYEUR-SAINTE-ANNE, MONTMAYEUR, MONTMAYEUR,
MONTMAYEUR, MONTMAYEUR-SAINTE-ANNE, MONTMAYEUR, MONTMAYEUR.

1910. Annuaire 22 mai 1918. 1. 4 (Copie, pp. 3-4)
MONTMAYEUR, MONTMAYEUR-SAINTE-ANNE, MONTMAYEUR, MONTMAYEUR,
MONTMAYEUR, MONTMAYEUR-SAINTE-ANNE, MONTMAYEUR, MONTMAYEUR.

1911. Annuaire 24 mai 1918. 1. 5 (Copie, pp. 4-5)
MONTMAYEUR, MONTMAYEUR-SAINTE-ANNE, MONTMAYEUR, MONTMAYEUR,
MONTMAYEUR, MONTMAYEUR-SAINTE-ANNE, MONTMAYEUR, MONTMAYEUR.

1912. Annuaire 26 mai 1918. 1. 6 (Copie, pp. 6-8)
" Non nous fait le voyage de lui à l'église en dimanche... "

(1) Au début de l'annuaire, on trouve la liste des voyageurs du 17 mai
au 31 octobre 1918. (1) Les voyageurs "ont été relevés dans les annuaires".

Manuscrit 615

HALLE, ENGHEN, BASSILLY, Béguinage, MARCQ, GHISLENGHIEN,
Bourlon, BOIS-DE-LESSINES, LESSINES, Petit-Bruxelles, moulin
de Camp Millon*, Carrières, carrière Tacmère*.

1009. Vendredi 26 mai 1848. f. 7 (Copie, pp. 8-10)

LESSINES, Mon Passage, ruis.de Binche, EVERBEEK, Plaatsbeke,
Priem, Feite, Steenberg, Maandag, Motte, Sainte-Anne, Lumenne,
Bois, Puvinage, FLOBECQ, Larbrisseau, Potterie, Mont.

1010. Samedi 27 mai 1848. f. 8 (Copie, pp. 11-12)

FLOBECQ, Du Pré, Roquette, Monceau, riv.le Rhosne, Pevenage (1),
Barbinfosse, BUISSENAL.

1011. Dimanche 28 mai 1848. f. 9 (Copie, pp. 12-15)

Voyage aux environs de FLOBECQ, Motte, ruis.d'Ancre, Larbrisseau,
Chapelle, Maandag, Sainte-Anne, Bois, Lumenne, bois de Pottel-
-berg, ELLEZELLES, Quenau, Boudenghien, Bigoderie* ou Bigaude-
-rie* = probablement: Rigaudrye, Bruyères.

1012. Lundi 29 mai 1848. f. 10 (Copie, pp. 15-18)

Voyage aux environs de RENAIX, moulin du Chat Sauvage*, château
de Mr Le Cocq, bois de Saint-Amand*, Petit-Hameau, Monts ou
Les Monts ? , Du Welz, Delfosse, Grainquier, SAINT-SAUVEUR.

(1) Selon le Dictionnaire de HOUET, Pevenage est une dépendance d'Everbeek; cette commune paraît cependant fort éloignée de l'itinéraire suivi ce jour-là par Dumont... Peut-être s'agit-il, en réalité, de Puvinage, dépendance de Flobecq, qui a été citée lors du voyage précédent (cf.n°1009).

Documents 212

NAME, NUMBER, DATE, PLACE, SUBJECT, AUTHOR, TITLE, PUBLISHER, PRICE, ETC.

1900. Journal de la Société de la Santé, 1. 1 (1900), pp. 1-10.

Journal de la Société de la Santé, 1. 1 (1900), pp. 1-10. Paris, France, Société de la Santé, 1900.

1900. Journal de la Société de la Santé, 1. 2 (1900), pp. 11-20.

Journal de la Société de la Santé, 1. 2 (1900), pp. 11-20. Paris, France, Société de la Santé, 1900.

1901. Journal de la Société de la Santé, 1. 3 (1901), pp. 21-30.

Journal de la Société de la Santé, 1. 3 (1901), pp. 21-30. Paris, France, Société de la Santé, 1901.

1902. Journal de la Société de la Santé, 1. 4 (1902), pp. 31-40.

Journal de la Société de la Santé, 1. 4 (1902), pp. 31-40. Paris, France, Société de la Santé, 1902.

(1) Selon le Journal de la Santé, l'auteur est une personne inconnue. Cette personne serait cependant fort intéressante de l'histoire de la santé de son pays. L'auteur est un homme de lettres, un écrivain de talent, un homme de bien. L'auteur est un homme de bien, un homme de lettres, un homme de talent, un homme de bien.

Manuscrit 615

1013. Mardi 30 mai 1848. f. 11 (Copie, pp. 18-20)
 Voyage aux environs de RENAIX, moulin du Chat Sauvage*, Beaufaux,
 Mont d'Ellezelles, ELLEZELLES, Rigaudrye (of.n°1011), Haisette,
 bois de Pottelberg, Breucq, Cocambre.
1014. Mercredi 31 mai 1848. f. 12 (Copie, pp. 20-21)
 Voyage de GRAMMONT à NINOVE, NIEUWENHOVE, Wolvenhoek, Nijken,
 Steenberg.
1015. Jeudi 1er juin 1848. f. 13 (Copie, pp. 21-23)
 NINOVE, DENDERWINDEKE, Boterdaal, Ten Berg, VOLLEZELE,
 Holland, Hof Fimpont*.
1016. Samedi 3 juin 1848. f. 14 (Copie, pp. 24-26)
 Voyage aux environs de NINOVE, Donkerstraat, Ten Berg, Bevingen,
 Drie Egypten, Woestijn, Ternat, LOMBEEK-NOTRE-DAME.
 Aux environs de Ledeborg, PAMEL, Kattem.
 Aux environs de STRIJTEM, Belle Alliance, la Reusel* = peut-être:
 riv.la Hunsel, Tuitenberg, route de BRUXELLES, Eizeringen,
 Goudveerdegem.
1017. Dimanche 4 juin 1848. f. 15 (Copie, pp. 26-28)
 HALLE, Beisberg, BERCHEM-SAINT-LAURENT, Dammerval, GAASBEEK,
 Trontingen, Nelleken, grand'route d'ENGHIEU, Tuitenberg,
 STRIJTEM, Klei, Kattem, Ledeborg, NINOVE, Wolfput.
1018. Lundi 5 juin 1848. f. 16 (Copie, pp. 28-30)
 NINOVE, LOMBEEK-NOTRE-DAME, Oplombeek, Stuivenberg, OETINGEN,
 Den Daal, CASTRE, LEERBEEK, PEPINGEN, BRAGES, Scheissingen,
 HALLE.

Handwritten Title

1077. Handwritten Title. L. 17 (Copie, pp. 18-20)
 Voyage aux environs de ...
 ...
 ...

1078. Handwritten Title. L. 18 (Copie, pp. 20-21)
 Voyage de ...
 ...
 ...

1079. Handwritten Title. L. 19 (Copie, pp. 21-22)
 ...
 ...
 ...

1080. Handwritten Title. L. 20 (Copie, pp. 22-23)
 Voyage aux environs de ...
 ...
 ...

1081. Handwritten Title. L. 21 (Copie, pp. 23-24)
 ...
 ...
 ...

1082. Handwritten Title. L. 22 (Copie, pp. 24-25)
 ...
 ...
 ...

Manuscrit 615

1019. Mercredi 7 juin 1848. f. 17 (Copie, pp. 31-33)

BRUXELLES, chemin de RUISBROEK, ferme de Zellik*, BERCHEM-SAINT-LAURENT, GAASBEEK, Hof te Cleyt*, SCHEPDAAL, grand'route de NINOVE à BRUXELLES, Spanuit, ITTERBEEK, Sint-Anna-Pede, Grote Hoeve Ter Mullen, Kleine Hoeve Ter Mullen, Vlassendaal, Neerpede.

1020. Jeudi 8 juin 1848. f. 18 (Copie, pp. 33-34)

BRUXELLES, près (du pensionnat des Dames) du Sacré-Coeur à JETTE⁽¹⁾ au moulin situé au S. du château de Strombeek (cf. STROMBEEK-BEVER), Koningslo, Nederheembeek, Overheembeek.

Renseignements de M. De Keyser (2) au sujet de: ANGRE, ELOUGES, le bois de Colfontaine près de MONS.

Renseignements de Mr Stevens, jardinier, au sujet de: Lanelar* et LOMMEL en Campine.

1021. Samedi 10 juin 1848. f. 19 (Copie, pp. 34-36)

BRUXELLES, AUDERGHEN, TERVUREN, VOSSEM, Sainte-Véronique, Cense du Parc*, BERTEM, LOUVAIN.

1022. Jeudi 15 juin 1848. f. 20 (Copie, pp. 36-40)

FEXHE-LE-HAUT-CLOCHER, Cheval Blanc, MOMALLE, HODEIGE, LENS-SUR-GEER, GRANDVILLE, Middelheers, OPHEERS, ferme du

(1) Selon le Dict. de JOURDAIN & VAN STALLE, ce pensionnat fut fondé en 1840.

(2) De Keyser (Jean François), 1818-1851, géographe belge.

De Keyser est l'auteur principal de la partie géographique de la Carte géologique, par Dumont, en neuf feuilles au 1/600.000, publiée par Van der Maelen. Pour la confection de cette carte, il avait suivi pas à pas Dumont dans toutes ses pérégrinations. Dans un rapport fait par André Dumont sur la publication de sa carte, ce dernier s'exprima avec de grands éloges sur la coopération de De Keyser.

Annuaire 1912

1912. Jeudi 10 juin 1912. L. 17 (Copie, pp. 33-34)

BRUNELLE, abbesse de MONTMAYEUR, femme de M. L. BRUNELLE, MONTMAYEUR.
MARI-LAURENCE, MONTMAYEUR, femme de M. L. BRUNELLE, MONTMAYEUR.
de MONTMAYEUR à MONTMAYEUR, MONTMAYEUR, MONTMAYEUR, MONTMAYEUR.
Grande Rue de MONTMAYEUR, MONTMAYEUR, MONTMAYEUR, MONTMAYEUR.
MONTMAYEUR.

1912. Samedi 10 juin 1912. L. 18 (Copie, pp. 35-36)

MONTMAYEUR, abbesse de MONTMAYEUR (de MONTMAYEUR à MONTMAYEUR à MONTMAYEUR),
de MONTMAYEUR à MONTMAYEUR, MONTMAYEUR, MONTMAYEUR, MONTMAYEUR.
MONTMAYEUR, MONTMAYEUR, MONTMAYEUR, MONTMAYEUR, MONTMAYEUR.
MONTMAYEUR de M. L. BRUNELLE (2) au sujet de MONTMAYEUR, MONTMAYEUR.
de MONTMAYEUR à MONTMAYEUR, MONTMAYEUR, MONTMAYEUR, MONTMAYEUR.
MONTMAYEUR de M. L. BRUNELLE, MONTMAYEUR, MONTMAYEUR, MONTMAYEUR.
MONTMAYEUR au sujet de MONTMAYEUR, MONTMAYEUR, MONTMAYEUR, MONTMAYEUR.

1912. Samedi 10 juin 1912. L. 19 (Copie, pp. 37-38)

MONTMAYEUR, MONTMAYEUR, MONTMAYEUR, MONTMAYEUR, MONTMAYEUR.
MONTMAYEUR, MONTMAYEUR, MONTMAYEUR, MONTMAYEUR, MONTMAYEUR.

1912. Jeudi 10 juin 1912. L. 20 (Copie, pp. 39-40)

MONTMAYEUR-DE-MONTMAYEUR, MONTMAYEUR, MONTMAYEUR, MONTMAYEUR.
MONTMAYEUR-DE-MONTMAYEUR, MONTMAYEUR, MONTMAYEUR, MONTMAYEUR.

(1) Selon le titre de JOURNAL A VAN MONTMAYEUR, ce journal fut fondé en 1840.
(2) Le Journal (Van MONTMAYEUR), 1840-1841, écrivait ainsi:
de MONTMAYEUR est l'autre principal de la partie géographique de la zone
géographique, par MONTMAYEUR, en tant que tel en 1840, indiquant par Van
de MONTMAYEUR. Pour la collection de cette zone, il avait été par à par
MONTMAYEUR dans cette zone géographique. Dans ce rapport, il est par à par
MONTMAYEUR sur la justification de sa zone, ce journal a écrit sur de
grande éloges sur la coopération de MONTMAYEUR.

Manuscrit 615

Vivier*, Ramkin, Chapelle Saint-Eloi, Henisdaal, LOWAIGE,
riv.le Geer, TONGRES.

1023. Vendredi 16 juin 1848. f. 21 (Copie, pp. 40-43)
De TONGRES à KLEINE-SPOUWEN, Grimertingen, ferme de Henisveld,
Hardelingen, Leten, SCHALKHOVEN, MARTENSLINDE, Berg, Aposte-
-lenhuis, (Oude-)Biesen, RIJKHOVEN, Oud-Hoeselt, HENIS.
1024. Samedi 17 juin 1848. f. 22 (Copie, pp. 43-46)
LANDEN, WAMONT, LINCENT, PETIT-HALLET, Neuve-Cense,
JANDRAIN-JANDRENOUILLE, JAUCHE, ENINES, MARILLES, ferme du
Comte, ferme de Stocquoy, JODOIGNE.
1025. Lundi 19 juin 1848. f. 23 (Copie, pp. 46-47)
Course aux environs de TORHOUT.
1026. Mardi et mercredi 20 et 21 juin 1848. ff. 24-25 (Copie, pp.47-51)
Voyage aux environs de TORHOUT, KOEKELARE, Wijnendale, Engel,
ICHTEGEM, AARTRIJKE, RUDDERVOORDE, Koekelarebos, chaussée de
TORHOUT à DIXMUDE, YPRES, POPERINGE, la côte d'OSTENDE.
1027. Vendredi 23 juin 1848. ff. 26-27 (Copie, pp. 52-58)
YPRES, POPERINGE, RENINGELST, Kasteelmolen, Vieux-Moulin*,
Mont-Rouge, LOKER, Oudank Molen*, CASSEL, WESTOUTER, Mont-
Kommel, Scherpenberg, ruis.la Douve, ferme Olivier*, NEUVE-
EGLISE, Trois Rois, Haubourdin Roxemberg, WARNETON.
1028. Samedi 24 juin 1848. ff. 28-29 (Copie, pp. 58-62)
Voyage aux environs de WARNETON et retour à YPRES, la Deule*,
moulin Coulon*, Pont Rouge, riv.la Lys, PRELINGHIEN, Le Touquet,

Marchés 1953

Viviers*, Beaudin, Chapelle Saint-Blas, Bouchard, Luchier,
rue la Cour, TORONTO.

Vendredi 14 juin 1953. P. 27 (copie, no. 42-52)

de TORONTO à KILMER-BURNER, Beauséjour, Louie de Beauséjour,
Haroldson, Jean, SOMMERVILLE, MARSHALL, Jean, après-
lanchon, (Ordo)-Steane, BILKOVIC, Orla-Monaco, WETZ.

Samedi 17 juin 1953. P. 28 (copie, no. 43-53)

LAUREN, WARD, LEBLANC, HÉTY-BAILLET, Houty-Gours,
LARRIVE-LAPROUVILLE, JAVORS, KILMER, MAILLET, Louis de
Cote, Louis de Houty, JORDAN.

Dimanche 22 juin 1953. P. 29 (copie, no. 44-54)

Gours aux environs de TORONTO.

Mardi 24 juin 1953. P. 30 (copie, no. 45-55)

Voyage aux environs de TORONTO, KILMER, KILMER,
LARRY, KILMER, KILMER, KILMER, KILMER, KILMER,
TORONTO à KILMER, KILMER, KILMER, la Côte d'Or.

Vendredi 27 juin 1953. P. 31 (copie, no. 46-56)

YVES, KILMER, KILMER, KILMER, KILMER, KILMER,
Kilmer, Jean, Orla-Monaco, BILKOVIC, WETZ,
Kilmer, KILMER, KILMER, KILMER, KILMER, KILMER,
Kilmer, KILMER, KILMER, KILMER, KILMER, KILMER.

Samedi 30 juin 1953. P. 32 (copie, no. 47-57)

Voyage aux environs de TORONTO et retour à YVES, la Côte,
Kilmer, KILMER, KILMER, KILMER, KILMER, KILMER,
Kilmer, KILMER, KILMER, KILMER, KILMER, KILMER,

Manuscrit 615

Petit-Pont, ferme de Petite Munck*, Roxemberg, Rossignol,
Haubourdin, La Hutte, MESSINES, WIJTSCHATE.

1029. Dimanche 25 juin 1848. ff. 30-31 (Copie, pp. 62-67)
Voyage aux environs de YPRES, Verbranden Molen, HOLLEBEKE,
Voddehoek, ZANDVOORDE, Colenberg*, ferme du Gros-Ballot,
ferme Lebon*, hameau d'Eecke*, GELUVELD, le cabaret de la
Bonne-Espérance*, ZILLEBEKE, Lindenhof.
1030. Lundi 26 juin 1848. f. 32 (Copie, pp. 68-71)
YPRES, MENIN, ZILLEBEKE, GELUVELD, BESELARE, Terhand,
ZONNEBEKE. " Il faut pour ces notes voir la minute de la carte
de Belgique au 1/20.000 qui se trouve chez Mr Vandermaelen (1)."
1031. Mardi 27 juin 1848. f. 33 (Copie, pp. 72-76)
YPRES, OOSTVLETEREN, Versebrug, Elsendamme, Krommebracht,
HOOGSTADE, Nieuweherberg, FURNES, dunes de LA PANNE.
1032. Mercredi 28 juin 1848. f. 34 (Copie, pp. 76-79)
Voyage de FURNES à POPERINGE, " Je ne dois pas oublier Mr Calmen
de Bruxelles à La Panne ", BULSKAMP, Schoksbrugge* = Knokjebrug,
WULVERINGEN, IZENBERGE, Abele, Dehand*, BEVEREN-aan-den-Ijzer,
ROESBRUGGE-HARINGE.

(1) Van der Maelen(Philippe Marie Guillaume), géographe et cartographe belge, naquit à Bruxelles le 23 décembre 1795 et y mourut en l'an 1869. Il fut le fondateur de l'Etablissement géographique de Bruxelles et l'auteur de plusieurs Atlas et Dictionnaires géographiques remarquables. C'est lui qui a édité les différentes cartes géologiques d'André Dumont.

Manuscrit 615

1033. Jeudi 29 juin 1848. f. 35 (Copie, pp. 79-80)
 Voyage de POPERINGE à YPRES, référence à la carte de Monsieur
De Keyser (1), RENINGELST, Sint Hubertus Hoek, Vierstraat,
 WIJTSCHATE, Sint Eloois.
1034. Vendredi 30 juin 1848. f. 36 (Copie, pp. 81-82)
 Voyage aux environs de COURTRAI, route de TOURNAI, BELLEGEM.
1035. Lundi 3 juillet 1848. f. 37 (Copie, pp. 83-84)
 " Voyage aux environs d'Yssche ", OVERIJSE, Hagaard, riv.l'Yssche,
 Paradijs, ferme Tentrappen, Bakenbos, ferme Tergeiten, HULDEN-
 -BERG, RHODE-SAINTE-AGATHE, Keihoeve.
1036. Mardi 4 juillet 1848. ff. 38-39 (Copie, pp. 85-92)
 OVERIJSE, Schaedbroek, Neerpoorten, Clabeek, vers RHODE-SAINTE-
 AGATHE, NETHEN, Wez, Malaise, ARCHENNES, route de WAVRE à
 LOUVAIN, GREZ-DOICEAU, riv.le Train, Gastuche, Morsaint, BIEZ,
 Cocrou Biez, Chapelle Saint-Laurent, Gottechain, Doiceau, route
 de Bas-Bonlez.
1037. Mercredi 5 juillet 1848. ff. 40-41 (Copie, pp. 93-99)
 GREZ-DOICEAU, BOSSUT-GOTTECHAIN, route de WAVRE à LOUVAIN,
 HAMME-MILLE, Valduc, Mille, Le Culot, ferme de la Franche-Comté,
 ferme de Géréremont, TOURINNES-LA-GROSSE, NODEBAIS, Gottechain,
 BIEZ, Beusart, Champ d'Asile*. Une carrière de craie à ciel
 ouvert appartenant à Mr Ritters du château de GREZ. "...La craie
 " est connue par les puits dans un espace dont GREZ est le centre

(1) Cf. n° 1020.

Annuaire 1911

1021. Annuaire de l'Alsace-Moselle, 1911 (Copie, pp. 1-80)
 Vierge de l'Alsace-Moselle, réimpression de la carte de l'Alsace-Moselle.
 De l'Alsace (1), MONTMÉNÉ, Saint-Immer, Hout, Vieux-Neuf,
 ELTINGHEM, Saint-Nicolas.
1022. Annuaire de l'Alsace-Moselle, 1911 (Copie, pp. 81-100)
 Vierge aux environs de GUTENBERG, route de GUTENBERG, GUTENBERG.
1023. Annuaire de l'Alsace-Moselle, 1911 (Copie, pp. 101-120)
 " Vierge aux environs de l'église de GUTENBERG, GUTENBERG, Vieux-Neuf,
 GUTENBERG, route de GUTENBERG, GUTENBERG, route de GUTENBERG, GUTENBERG.
1024. Annuaire de l'Alsace-Moselle, 1911 (Copie, pp. 121-140)
 GUTENBERG, GUTENBERG, GUTENBERG, GUTENBERG, GUTENBERG, GUTENBERG, GUTENBERG,
 GUTENBERG, GUTENBERG, GUTENBERG, GUTENBERG, GUTENBERG, GUTENBERG, GUTENBERG,
 GUTENBERG, GUTENBERG, GUTENBERG, GUTENBERG, GUTENBERG, GUTENBERG, GUTENBERG,
 GUTENBERG, GUTENBERG, GUTENBERG, GUTENBERG, GUTENBERG, GUTENBERG, GUTENBERG,
 GUTENBERG, GUTENBERG, GUTENBERG, GUTENBERG, GUTENBERG, GUTENBERG, GUTENBERG,
1025. Annuaire de l'Alsace-Moselle, 1911 (Copie, pp. 141-160)
 GUTENBERG, GUTENBERG, GUTENBERG, GUTENBERG, GUTENBERG, GUTENBERG, GUTENBERG,
 GUTENBERG, GUTENBERG, GUTENBERG, GUTENBERG, GUTENBERG, GUTENBERG, GUTENBERG,
 GUTENBERG, GUTENBERG, GUTENBERG, GUTENBERG, GUTENBERG, GUTENBERG, GUTENBERG,
 GUTENBERG, GUTENBERG, GUTENBERG, GUTENBERG, GUTENBERG, GUTENBERG, GUTENBERG,
 GUTENBERG, GUTENBERG, GUTENBERG, GUTENBERG, GUTENBERG, GUTENBERG, GUTENBERG,
 GUTENBERG, GUTENBERG, GUTENBERG, GUTENBERG, GUTENBERG, GUTENBERG, GUTENBERG,
1026. Annuaire de l'Alsace-Moselle, 1911 (Copie, pp. 161-180)
 GUTENBERG, GUTENBERG, GUTENBERG, GUTENBERG, GUTENBERG, GUTENBERG, GUTENBERG,
 GUTENBERG, GUTENBERG, GUTENBERG, GUTENBERG, GUTENBERG, GUTENBERG, GUTENBERG,
 GUTENBERG, GUTENBERG, GUTENBERG, GUTENBERG, GUTENBERG, GUTENBERG, GUTENBERG,
 GUTENBERG, GUTENBERG, GUTENBERG, GUTENBERG, GUTENBERG, GUTENBERG, GUTENBERG,
 GUTENBERG, GUTENBERG, GUTENBERG, GUTENBERG, GUTENBERG, GUTENBERG, GUTENBERG,
 GUTENBERG, GUTENBERG, GUTENBERG, GUTENBERG, GUTENBERG, GUTENBERG, GUTENBERG,
 GUTENBERG, GUTENBERG, GUTENBERG, GUTENBERG, GUTENBERG, GUTENBERG, GUTENBERG,

Manuscrit 615

" et qui est circonscrit par une ligne à peu près circulaire
 " passant par la colline de Gottechain, celle du château de la
 " Motte, Doiceau, Morsaint, BIEZ et Cocrou ..."

1038. Jeudi 6 juillet 1848. f. 42⁽¹⁾ (Copie, pp. 99-100)

GREZ-DOICEAU, BOSSUT-GOTTECHAIN, Gottechain, NODEBAIS, bois
 de Molendaal, Molendaal, Meren, Chapelle de Notre-Dame du
 Bon-Secours*, KORBEEK-LO, LOUVAIN.

1039. Lundi 10 juillet 1848. f. 43 (Copie, pp. 101-103)

Voyage de AALTER à ZOMERGEM et MALDEGEM, le canal de Bruges à Gand,
 Bruggenwijk, ZOMERGEM, RONSELE, Ryvers ou Rijvis (2), Murkel,
 Onderdijk, Kallestraat, Kruisken, ferme Hogenbrand*, Ten Doorn,
 Onderdale, URSEL, ferme de Koninksgoed.

1040. Mercredi 12 juillet 1848. f. 44 (Copie, pp. 104-107)

Voyage de AALTER à MALDEGEM et à BRUGES, URSEL, Drieselken,
 ferme de Blouwgoed*, Westvoorde, KNESSELARE, Veldstraat,
 Papinglo, Bogaarde, Burkel, Witte Moer, Groot-Burkel, Zwart-
 -veld, OEDELEM, Berg, BRUGES.

1041. Jeudi 13 juillet 1848. f. 45 (Copie, pp. 107-109)

BRUGES, VARSENARE, Oost-Pleyn*, Kezelberg, SNELLEGEM,
 AARTRIJKE, ZEDELGEM, TORHOUT.

(1) Entre les ff. 42 et 43 on trouve le calendrier des voyages du 19 juin
 au 5 août 1848. (Cf. chapitre " Notes relevées dans les manuscrits").

(2) Ryvers est indiqué sur la carte Michelin, mais le Dictionnaire de HOUET
 orthographe Rijvis.

Manuscrits 873

" et qui est reproduit par une ligne à peu près horizontale
" passant par le milieu de l'écriture, celle-ci est en fait
" toute, toute, toute, toute, toute, toute, toute... "

1038. Journal de l'année 1848. L. 43 (copie, pp. 73-100)

CHIFFONNIER, BOUVERE-GOUDEREAU, GOSSELAIN, BOUVERE, BOUVERE,
de Malindi, Malindi, Malindi, Malindi, Malindi, Malindi, Malindi,
de Malindi, Malindi, Malindi, Malindi, Malindi, Malindi, Malindi.

1039. Journal de l'année 1848. L. 43 (copie, pp. 101-127)

Voyage de MALINDE à MALINDE, le canal de MALINDE, le canal de MALINDE à
MALINDE, MALINDE, MALINDE, MALINDE, MALINDE, MALINDE, MALINDE,
MALINDE, MALINDE, MALINDE, MALINDE, MALINDE, MALINDE, MALINDE,
MALINDE, MALINDE, MALINDE, MALINDE, MALINDE, MALINDE, MALINDE.

1040. Journal de l'année 1848. L. 44 (copie, pp. 101-127)

Voyage de MALINDE à MALINDE et à MALINDE, MALINDE, MALINDE,
MALINDE de MALINDE, MALINDE, MALINDE, MALINDE, MALINDE,
MALINDE, MALINDE, MALINDE, MALINDE, MALINDE, MALINDE, MALINDE,
MALINDE, MALINDE, MALINDE, MALINDE, MALINDE, MALINDE, MALINDE.

1041. Journal de l'année 1848. L. 45 (copie, pp. 101-100)

MALINDE, MALINDE, MALINDE, MALINDE, MALINDE, MALINDE,
MALINDE, MALINDE, MALINDE, MALINDE, MALINDE, MALINDE,
MALINDE, MALINDE, MALINDE, MALINDE, MALINDE, MALINDE,

(1) Malinde les 11, 12 et 13 on trouve la colonne de l'écriture de 19 fois
sur 5 ans 1848. (cf. chapitre " Notes relatives dans les manuscrits...")
(2) Malinde est indiquée sur la carte Malinde, mais la destination de MALINDE
orthographe MALINDE.

Manuscrit 615

1042. Vendredi 14 juillet 1848. f. 46 (Copie, pp. 109-112)
LOPPEM, OOSTKAMP, Leegendael*, WAARDAMME, HERTSBERGE,
Trois Rois, Stuivenberg, Lekeghem*.
1043. Samedi 15 juillet 1848. f. 47 (Copie, pp. 112-114)
OOSTKAMP, Moerbrugge, La Bruyère = Beverhoutsveld, Vliegend-
-paard, " Il y a quelques champs cultivés sur lesquels croissent
la bouquette, le seigle, &c. ...", Zomerstraat*, Groot-Burkel,
Den Hoorn, KNESSELARE, Plaatsmolen*, AALTER.
1044. Dimanche 16 juillet 1848. f. 48 (Copie, pp. 114-116)
TIELT, RUISELEDE, Westhoek, Meulennette* (peu lisible) = peut-
être: Meulenacker (actuellement: Molenakker), POEKE, AALTER,
LOTENHULLE, Veldhoek, KANEGEM.
1045. Lundi 17 juillet 1848. f. 49 (Copie, pp. 116-118)
TIELT, Poelbergmolen, Poelberg, AARSELE.
1046. Mardi 18 juillet 1848. f. 50 (Copie, pp. 119-121)
Voyage de TIELT à KOOLSKAMP, "... en recoupant en zig-zag la
colline de Thielt, voir la carte au 20 millième, ...", au monti-
-cule nommé Willems* par Ferraris (1), Pelgrim*, Groenendaal*
près de KOOLSKAMP, Turkijen, PITTEM.

(1) de Ferraris (Comte Joseph), général autrichien, commandant de l'artillerie des Pays-Bas, fit lever une carte topographique à grande échelle des Pays-Bas autrichiens de 1771 à 1774. L'édition belge, "Carte de la Belgique, augmentée des six villes principales et de l'indication des routes, canaux et autres travaux exécutés depuis 1777 jusqu'en 1831, Bruxelles, Van der Maelen, 42 feuilles", est sans doute celle dont A. Dumont a eu connaissance. En effet, J. Fayn signale que la carte de Ferraris a servi de canevas à la première carte géologique publiée par A. Dumont, la "Carte géologique de la province de Liège" qui accompagnait le Mémoire couronné en 1830 par l'Académie royale de Belgique.

Sur Ferraris et sa carte, voir: G. Despy, Les opérations des artilleurs de Ferraris dans le comté de Namur en 1772-1773, dans les Annales de la Société archéologique de Namur, t. 49, 2e livraison, 1959, pp. 281-296. Cet article donne toute la bibliographie sur la question.

Bibliographie

1912. Verhandl. d. 1. Internat. Kongress f. d. Gesch. d. Naturwiss.
Lemberg, 1912. 1. Band, 1. Teil, 1. Abt., 1. Heft, 1. S. 1-12.
Lemberg, 1912. 1. Band, 1. Teil, 1. Abt., 1. Heft, 1. S. 1-12.

1913. Verhandl. d. 2. Internat. Kongress f. d. Gesch. d. Naturwiss.
Lemberg, 1913. 1. Band, 1. Teil, 1. Abt., 1. Heft, 1. S. 1-12.
Lemberg, 1913. 1. Band, 1. Teil, 1. Abt., 1. Heft, 1. S. 1-12.

1914. Verhandl. d. 3. Internat. Kongress f. d. Gesch. d. Naturwiss.
Lemberg, 1914. 1. Band, 1. Teil, 1. Abt., 1. Heft, 1. S. 1-12.
Lemberg, 1914. 1. Band, 1. Teil, 1. Abt., 1. Heft, 1. S. 1-12.

1915. Verhandl. d. 4. Internat. Kongress f. d. Gesch. d. Naturwiss.
Lemberg, 1915. 1. Band, 1. Teil, 1. Abt., 1. Heft, 1. S. 1-12.
Lemberg, 1915. 1. Band, 1. Teil, 1. Abt., 1. Heft, 1. S. 1-12.

1916. Verhandl. d. 5. Internat. Kongress f. d. Gesch. d. Naturwiss.
Lemberg, 1916. 1. Band, 1. Teil, 1. Abt., 1. Heft, 1. S. 1-12.
Lemberg, 1916. 1. Band, 1. Teil, 1. Abt., 1. Heft, 1. S. 1-12.

(1) de Bary (1818-1894), de Bary (1818-1894), de Bary (1818-1894)
Lemberg, 1818. 1. Band, 1. Teil, 1. Abt., 1. Heft, 1. S. 1-12.
Lemberg, 1818. 1. Band, 1. Teil, 1. Abt., 1. Heft, 1. S. 1-12.
Lemberg, 1818. 1. Band, 1. Teil, 1. Abt., 1. Heft, 1. S. 1-12.

Manuscrit 615

1047. Mercredi 19 juillet 1848. f. 51 (Copie, pp. 121-126)
 TIELT, le hameau de Den Hecke*, SCHUIFERSKAPELLE, Vanden Bogaerd*,
 Het Aanwijs, HERTSBERGE, WAARDAMME, Schare, EGEM, Scheewege,
 bois de Luizenberg*.
1048. Jeudi 20 juillet 1848. f. 52 (Copie, pp. 127-129)
 ROULERS, HOOGLEDE, STADEN, Kaaimolen, De Kaaiart, Brouveryken*.
1049. Vendredi 21 juillet 1848. ff. 53-54 (Copie, pp. 129-135)
 Route de ROULERS à MENIN, Zilverberg, MOORSLEDE, (WEST)ROZEBEKE,
 Jerusalem, route de YPRES jusqu'à un moulin à vent, de là à
 Wallemolen, ZONNEBEKE.
1050. Samedi 22 juillet 1848. ff. 55-56 (Copie, pp. 136-140)
 Route de WESTROZEBEKE à PASSENDALE, ensuite un chemin au S.O. en
 zig-zag, 's Gravenstaffel, Sint-Juliaan, POELKAPELLE, château
 de Mr De Ridder dans le bois de Vrijbos.
1051. Dimanche 23 juillet 1848. ff. 57-58 (Copie, pp. 140-145)
 WESTROZEBEKE, PASSENDALE, ZONNEBEKE, BESELARE, Watermeulen Dame*
 = probablement: Waterdam ou Waterdamhoek, MOORSLEDE, Terlaerhoek*
 = probablement: Tuimelaarhoek, route de MENIN à ROULERS.
1052. Lundi 24 juillet 1848. ff. 59-60 (Copie, pp. 146-150)
 Voyage aux environs de ZEDELGEM près de BRUGES, Kruishille, ruis.
 de Mauve*, Kezelberg. Course aux environs de TORHOUT, routes
 de Torhout à Dixmude et de Torhout à Bruges. Note de Mr Ritter à
 Roulers. " Mr Chantrelle, directeur du chemin de fer de la Flandre
 " occidentale, peut me donner des renseignements sur un puits arté-
 " -sien de RUISELEDE près d'AALTER ... il doit m'envoyer des échan-
 " -tillons, il paraît qu'on trouve du minerai de fer à AALTER."

Manuscrit 615

1053. Mardi 25 juillet 1848. f. 61 (Copie, pp. 150-152)
 MOUSCRON, LUNINGNE, Petit-Voisinage, Tombroek, Grosse Spiere*
 et Kleyne Spiere* = ESPIERRES, DOTIGNIES, EVREGNIES, de
 INGELMUNSTER à LENDELEDE en suivant le chemin de fer.
1054. Mercredi 26 juillet 1848. ff. 62-64 (Copie, pp. 152-158)
 Course aux environs de TOURNAI, chaussée vers SAINT-AMAND-LES-EAUX,
 Pont à Rieu, ruis.la Barge, riv.l'Escaut, CHERCQ, CALONNE,
 BRUYELLE, ANTOING, Haut-Rejet, chaussée de Tournai à Leuze,
 Ramecroix, Grand-Rejet, MOURCOURT, route de Tournai à Frasnés-
 lez-Buissenal, chaussée de Tournai à Renaix, Le Sart, Mont de
 la Trinité, KAIN, ruis.de la Melle.
1055. Jeudi 27 juillet 1848. f. 65 (Copie, pp. 158-161)
 TOURNAI, CHERCQ, une carrière de calcaire ouverte par MM. Lefebvre
 et Broquet, CALONNE, ANTOING, PERONNES, Vézonchaux, Rosoir,
 bois de MORTAGNE, bois de Péronnes, Sart-Colin, Grand-Camp,
 MAUBRAY, Bouchegnies, Bertincroix, Wayaux*, VEZON, Chapelle
 de Notre-Dame-au-Bois, VAULX-lez-Tournai.
1056. Vendredi 28 juillet 1848. f. 66 (Copie, pp. 162-166)
 Voyage autour de TOURNAI, Cocriamont, ferme Le Marly, BLANDAIN,
 le bois Florent*, chaussée de TOURNAI à LILLE, LAMAIN, ferme de
 Grande Barre, ferme du Baron, ESPLECHIN, ruis.de Grand Rieu*,
 RUMES, La Poterie, Touper*, bois dit de Leuze* à l'E. du bois
 de Logneroeul*, BLEHARIES, LAPLAIGNE, L'Auminois, Sart-Colin,
 bois de MORTAGNE, bois de Péronnes, le canal, Vézonchaux,
 PERONNES, ANTOING, VAULX-lez-Tournai, Ramecroix. Renseignements
 de l'éclusier de Vézonchaux. Coupe de la tranchée de Grand-Camp
 (avec un croquis) " ... Il faudrait s'informer près de Mr Vefkin
 pour avoir d'autres renseignements sur cette coupe."

Manuscrit 615

1057. Samedi 29 juillet 1848. f. 67 (Copie, pp. 167-169)
TOURNAI, La Tombe, Mont de la Trinité, Porte du Château =
Faubourg du Château, Saulchoir, La Folie, MOLENBAIX, HERINNES,
Moulin des Aulnes, " En suivant la route en voiture jusqu'à
RENAIX, on voit de la glaise à la ferme Gorlier et entre WATTRIPONT
et RENAIX."
1058. Dimanche 30 juillet 1848. f. 68 (Copie, pp. 170-173)
RENAIX, Place à l'Aulnoit, Semenil, Sartiau, Pevénage (cf.1010),
Mont de Mainvault, MAINVAULT, Pironche, route de FRASNES-LEZ-
BUISSENAL.
1059. Lundi 31 juillet 1848. f. 69 (Copie, pp. 174-178)
RENAIX, ELLEZELLES, Bruyère, Puvinage, FLOBECQ, Drubant,
Potterie, Mr De Keyser (1), Aulnoit, Mont, Motte, Chat Sauvage*.
1060. Mardi 1er août 1848. f. 70 (Copie, pp. 178-181)
RENAIX, Verdbrucq, Mont de l'Enclus, bois de l'Enclus,
L'Alouette, Pensemont, KWAREMONT, Knokt, L'Oiseau d'Or*,
ferme Ten Heule*.
1061. Mercredi 2 août 1848. f. 71 (Copie, pp. 181-186)
Voyage de RENAIX à TOURNAI par SAINT-SAUVEUR, Vertes Feuilles,
Hoquenne* = probablement: Auguene, SAINT-SAUVEUR, Bruyère,
Ellignies, Dîme, MONTROEUL-AU-BOIS, chemin de MAULDE " où j'ai
quitté De Keyser..." , BECLERS, Ramecroix, le hameau de Royaume,
le hameau de Wirie.

(1) Cf. n° 1020.

Manuscrits 617

1071. Manuscrit 20 juillet 1925. F. 51 (Copie, pp. 151-152)
TOURNAI, la Fosse, Mont de la Trinité, Fort de Griffon -
Langlois de Griffon, Gendreau, de la Fosse, BOURGEOIS, HENRI,
Moulin des Laines, " En suivant la route en voiture jusqu'à
HENRI, au nord de la Fosse à la ferme Gendreau et entre LANGLOIS
et HENRI."

1072. Manuscrit 20 juillet 1925. F. 52 (Copie, pp. 150-151)
HENRI, Place à l'Annois, Gendreau, Griffon, Fosse (F. 1070),
Mont de la Fosse, HENRI, Fosse, Fosse de LANGLOIS-LE
HENRI.

1073. Manuscrit 21 juillet 1925. F. 53 (Copie, pp. 154-155)
HENRI, HENRI, Griffon, Fosse, Griffon, Griffon,
Tortoise, M. de Griffon (1), Griffon, Griffon, Griffon, Griffon

1074. Manuscrit 22 août 1925. F. 54 (Copie, pp. 156-157)
HENRI, Griffon, Griffon de Griffon, Griffon de Griffon,
Griffon, Griffon, Griffon, Griffon, Griffon Griffon,
Griffon Griffon.

1075. Manuscrit 2 août 1925. F. 55 (Copie, pp. 158-159)
Griffon de Griffon à TOURNAI par SAINT-SAUVEUR, Griffon Griffon,
Griffon* = Griffon: Griffon, Griffon, Griffon,
Griffon, Griffon, Griffon, Griffon, Griffon de Griffon * de Griffon
Griffon de Griffon... Griffon, Griffon, Griffon, Griffon Griffon,
de Griffon de Griffon.

Manuscrit 615

1062. Jeudi 3 août 1848. f. 72 (Copie, pp. 186-190)
 TOURNAI, " J'ai pris la diligence jusque près de Ramecroix...",
 Carrière de la Roquette, GAURAIN-RAMECROIX, bois de Saint-Marc,
 bois Notre-Dame, Hautrieu, BARRY, Warnifosse, CALLENELLE,
 le canal (de Pommeroeul à Antoing), WIERS, Gourgues, La Croix,
 Grasmont, Vergne, Neumoulin, PERUWELZ, Cerfontaine, Trieu,
 La Vallée, Mont de Péruwelz, BON-SECOURS.
1063. Vendredi 4 août 1848. f. 73 (Copie, pp. 190-195)
 BON-SECOURS, PERUWELZ, "pont du Mortier près de Roucourt" =
 peut-être: Champ Dumortier, ROUCOURT, BARRY, Grand-Camp,
 Bocarmé, BASECLES, Pont d'Arrondeau, CALLENELLE, canal (de
 Pommeroeul à Antoing), BLATON, chaussée de Péruwelz à Leuze,
 bois de Meurimaret, BERNISSART, " l'endroit indiqué par De
Keyser (1) ", (Grande-)Bruyère " au S.E. de BLATON ", HARCHIES,
 HAUTRAGE, BAUDOUR, SAINT-GHISLAIN.
1064. Jeudi 10 août 1848. ff. 74-75 (Copie, pp. 195-199)
 Voyage aux environs de TONGRES, NEREM, SLUSE, BERG, Betho,
 PIRANGE, LOOZ, GOTEM, JESSEREN, Colmont.
1065. Vendredi 11 août 1848. f. 76 (Copie, pp. 199-204)
 TONGRES, route de BILZEN, HENIS, RIKSINGEN, NEERREPEN,
 Schabos, Grimertingen, VLIERMAAL, KORTESSEM, château de
 Printhaghen, WIMMERTINGEN, colline des Bons Enfants*, HASSELT.
1066. Samedi 12 août 1848. f. 77 (Copie, pp. 204-208)
 HASSELT, ALKEN, Linden, Kortebos, SAINT-TROND, LANDEN,

(1) Cf. n° 1020.

Annuaire 1917

1902. Annuaire de 1902. E. 75 (Coutils, pp. 102-103)
TOURNAI, "c'est par là que les diligences jadis vont de Valenciennes..."
Carte de la Belgique, SARRAIS-TOURNAI, Bois de Valenciennes,
Bois de Valenciennes, Valenciennes, Valenciennes, Valenciennes,
Le canal de Valenciennes à Arras, Valenciennes, Valenciennes, Valenciennes,
Valenciennes, Valenciennes, Valenciennes, Valenciennes, Valenciennes,
Le Valais, Mont de Valenciennes, Valenciennes.

1903. Annuaire de 1903. E. 76 (Coutils, pp. 102-103)
TOURNAI, "c'est par là que les diligences jadis vont de Valenciennes..."
Carte de la Belgique, SARRAIS-TOURNAI, Bois de Valenciennes,
Bois de Valenciennes, Valenciennes, Valenciennes, Valenciennes,
Le canal de Valenciennes à Arras, Valenciennes, Valenciennes, Valenciennes,
Valenciennes, Valenciennes, Valenciennes, Valenciennes, Valenciennes,
Le Valais, Mont de Valenciennes, Valenciennes.

1904. Annuaire de 1904. E. 77 (Coutils, pp. 102-103)
TOURNAI, "c'est par là que les diligences jadis vont de Valenciennes..."
Carte de la Belgique, SARRAIS-TOURNAI, Bois de Valenciennes,
Bois de Valenciennes, Valenciennes, Valenciennes, Valenciennes,
Le canal de Valenciennes à Arras, Valenciennes, Valenciennes, Valenciennes,
Valenciennes, Valenciennes, Valenciennes, Valenciennes, Valenciennes,
Le Valais, Mont de Valenciennes, Valenciennes.

1905. Annuaire de 1905. E. 78 (Coutils, pp. 102-103)
TOURNAI, "c'est par là que les diligences jadis vont de Valenciennes..."
Carte de la Belgique, SARRAIS-TOURNAI, Bois de Valenciennes,
Bois de Valenciennes, Valenciennes, Valenciennes, Valenciennes,
Le canal de Valenciennes à Arras, Valenciennes, Valenciennes, Valenciennes,
Valenciennes, Valenciennes, Valenciennes, Valenciennes, Valenciennes,
Le Valais, Mont de Valenciennes, Valenciennes.

1906. Annuaire de 1906. E. 79 (Coutils, pp. 102-103)
TOURNAI, "c'est par là que les diligences jadis vont de Valenciennes..."
Carte de la Belgique, SARRAIS-TOURNAI, Bois de Valenciennes,
Bois de Valenciennes, Valenciennes, Valenciennes, Valenciennes,
Le canal de Valenciennes à Arras, Valenciennes, Valenciennes, Valenciennes,
Valenciennes, Valenciennes, Valenciennes, Valenciennes, Valenciennes,
Le Valais, Mont de Valenciennes, Valenciennes.

Manuscrit 615

RACOUR, LINSMEAU, Libertange, Maret, ORP-LE-GRAND, Orp-le-Petit, JAUCHE, Les Caves, FOLX-LES-CAVES, Fodiaux.

1067. Dimanche 13 août 1848. f. 78 (Copie, pp. 208-212)
 Voyage aux environs de JAUCHE, ENINES, Hedenge, Molembais-Saint-Pierre, HUPPAYE, MARILLES, PIETRAIN, bois et ferme de Chapeau Veau, NODUWEZ.
1068. Lundi 14 août 1848. ff. 79-80 (Copie, pp. 212-217)
 JAUCHE, Nodrenges, Herbais, JODOIGNE, MELIN, Gobertange, SAINT-REMY-GEEST, HOEGAARDEN, OORBEEK, Sint-Katelijne-Houtem, TIRLEMONT.
1069. Samedi 19 août 1848. f. 81 (Copie, pp. 217-220)
 VERTRIJK, chemin de BOUTERSEM à LUBBEEK, Heide, BINKOM, route de WINGE-SAINT-GEORGES, ferme Gunningen, VISSENAKEN, Sint-Pieter, Sint-Martens, TIRLEMONT.
1070. Dimanche 20 août 1848. f. 82 (Copie, pp. 220-223)
 Voyage aux environs de TIRLEMONT, chemin de OUTGAARDEN, BOST, Rommersom, HOEGAARDEN, couvent des Maricolles*, Overlaar.
1071. Samedi 26 août 1848. f. 83 (Copie, pp. 224-226)
 VERTRIJK, WILLEBRINGEN, MAILLARD, Nerm, Mont-à-Lumay, ferme de Chapeau Veau, SAINT-JEAN-GEEST, PIETRAIN, JODOIGNE.
1072. Dimanche 27 août 1848. f. 84, le f°85 manque (Copie, pp. 226-233)
 JODOIGNE, Bruyère, HUPPAYE, Hedenge, MONT-SAINT-ANDRE,

Annuaire 1911

MAGNON, MINIER, MONTAGNE, NARON, NER-LE-GRAND, ORPIL-
FACIL, JACQUE, Les Gaves, TOUX-LES-BAINS, TROISSAC.

1087. Annuaire 12 août 1911, p. 278-279

Voyage aux environs de LAUREN, MONTAGNE, NER-LE-GRAND, ORPIL-
FACIL-Pierre, HUBERT, MAILLARD, PIERRE, bois et terre de
Gaspard Veu, MONTAGNE.

1088. Annuaire 14 août 1911, p. 279-280

LAUREN, MONTAGNE, NER-LE-GRAND, ORPIL-
FACIL-Pierre, HUBERT, MAILLARD, PIERRE, bois et terre de
Gaspard Veu, MONTAGNE.

1089. Annuaire 15 août 1911, p. 280-281

VILLEVAL, chemin de BOUVERIE à IMPRIMERIE, BOULE, BUREAU, carte
de VILLEVAL-BOUVERIE, terrain de BOUVERIE, VILLEVAL, carte
d'IMPRIMERIE, TIRAGE.

1090. Annuaire 20 août 1911, p. 282-283

Voyage aux environs de TIRAGE, chemin de BOUVERIE, BOULE,
BUREAU, IMPRIMERIE, terrain de BOUVERIE, VILLEVAL.

1091. Annuaire 25 août 1911, p. 284-285

VILLEVAL, IMPRIMERIE, MAILLARD, NER, NER-LE-GRAND, terre
de Gaspard Veu, SAINT-LEON-BOUVERIE, TIRAGE, BOUVERIE.

1092. Annuaire 31 août 1911, p. 286-287

BOUVERIE, IMPRIMERIE, NER, NER-LE-GRAND, terre
de Gaspard Veu, SAINT-LEON-BOUVERIE, TIRAGE, BOUVERIE.

Manuscrit 615

Bomelette, Mr Moreau (1), BOMAL, SAINT-JEAN-GEEST, Mont-à-Lumay, Rommerson, TIRLEMONT.

1073. Samedi 2 septembre 1848. f. 86 (Copie, pp. 233-234)

Voyage de MANAGE à BINCHE, FAYT-LEZ-MANAGE, Redemmont, HAINE-SAINT-PAUL, HAINE-SAINT-PIERRE, LEVAL-TRAHEGNIES, Trahegnies, chemin d'ANDERLUES.

1074. Dimanche 3 septembre 1848. f. 87 (Copie, pp. 235-241)

BINCHE, MONT-SAINTE-ALDEGONDE, Battignies, RESSAIX, Saint-Joseph*, dans une propriété appartenant à Mr Georges et occupée par Staquet, ANDERLUES, CARNIERES, riv. la Haine, MORLANWELZ, chaussée de Brunehault (2), Les Hayettes, HAINE-SAINT-PIERRE, Redemmont, FAYT-LEZ-MANAGE, HAINE-SAINT-PAUL, TRIVIERES, SAINT-VAAST, STREPY-BRACQUEGNIES, BOUSSOIT, HAVRE, bois d'Havré, MONS.

1075. Lundi 4 septembre 1848. f. 88 (Copie, pp. 241-246)

HAININ, l'intersection des routes de MONS à QUIEVRAIN et de THULIN à ELOUGES, WIHERIES, bois d'Epinois, MONTIGNIES-SUR-ROC
 " c'est de là que proviennent tous les fossiles recueillis par le
 " comte Duchatel. Mr Hollelart, rue Piquet n°11 à Tournai, a
 " recueilli des fossiles et les vend ", AUTREPPE, Pré Belène,

(1) Moreau (Joseph), ingénieur agronome de Louvain, né en 1817. Correspondant de G. Dewalque (of. Ms. 3319 C, VI, 438-439, Correspondance de G. Dewalque avec Joseph Moreau, concernant des envois de fossiles, 1870).

(2) A Morlanwelz; en effet, selon le Dictionnaire de JOURDAIN & VAN STALLE, on a découvert une voie romaine sur le territoire de cette commune.

Annexes

1. Annexe 1 - Liste des noms des personnes qui ont été interrogées par le Service de la Sécurité Nationale.

2. Annexe 2 - Liste des noms des personnes qui ont été interrogées par le Service de la Sécurité Nationale.

3. Annexe 3 - Liste des noms des personnes qui ont été interrogées par le Service de la Sécurité Nationale.

4. Annexe 4 - Liste des noms des personnes qui ont été interrogées par le Service de la Sécurité Nationale.

5. Annexe 5 - Liste des noms des personnes qui ont été interrogées par le Service de la Sécurité Nationale.

6. Annexe 6 - Liste des noms des personnes qui ont été interrogées par le Service de la Sécurité Nationale.

7. Annexe 7 - Liste des noms des personnes qui ont été interrogées par le Service de la Sécurité Nationale.

8. Annexe 8 - Liste des noms des personnes qui ont été interrogées par le Service de la Sécurité Nationale.

Manuscrit 615

Meaurain, ROISIN, ANGREAU, Les Hallettes, ANGRE, MARCHIPONT, BAISIEUX, CRESPIIN, QUIEVRECHAIN, Mr Lambert (1).

1076. Mardi 5 septembre 1848. f. 89 (Copie, pp. 246-247)

MONS, Mont Panisel, SAINT-SYMPHORIEN, Malplaquet.

" Renseignements donnés par Mr Lambert (2) ...", on y trouve les noms de: ELOUGES, CRESPIIN, MARLY, RAISMES, ANZIN, BLATON.

1077. Samedi 9 septembre 1848. f. 90 (Copie, pp. 247-249)

KONTICH, HEMIKSEM, l'Escaut, WILRIJK, HOBOKEN, Waarlooshof*, ANVERS.

1078. Jeudi 14 septembre 1848. f. 91 (Copie, pp. 249-252)

KONTICH, LINT, Lauwhoef* = peut-être: Pauwhoeven, HOVE, EDEGEM, Luithagen, Vieux-Dieu, Nachtegaalshoek, BERCHEM, BOGERHOUT, Steenmolen*, ANVERS.

1079. Samedi 16 septembre 1848. ff. 92-93 (Copie, pp. 252-255)

LANDEN, WALSBETS, WEZEREN, MONTENAKEN, Petit-Frésin, BORLO, NIEL-BIJ-SINT-TRUIDEN, GINGELOM, le puits artésien de Mr Hennekin près de la chapelle de Gibloux* à GINGELOM.

" Renseignements donnés par Mr Blariau (3) ...", on y rencontre les noms de: Mr Kasin, Bruyères, JURBISE, Mont-de-Bruyères, SAINT-AMAND-LES-EAUX, MONS, VILLERS-SAINTE-GHISLAIN, BOUSSU, SAINT-GHISLAIN, BAUDOUR, HORNU, " au château de Mr Darigat à BONEFFE à 3 lieues au N. de NAMUR ..."

(1) Cf. n° 667.

(2) Ce passage ne figure pas dans la Copie.

(3) Ce passage a également été omis dans la Copie.

Manuscrit 615

1080. Lundi 18 septembre 1848. f. 94 (Copie, pp. 255-259)
BRUXELLES, Porte de Namur, Porte Louise, Viaduc*, L'Arbre
bénit*, Vleurgat, Le Chat, FOREST, SAINT-GILLES, UCCLE,
Maison de Santé (1).
1081. Mardi 19 septembre 1848. f. 95 (Copie, pp. 259-262)
BRUXELLES, ETTERBEEK, WOLUWE-SAINT-LAMBERT, Rodebeek, Stockel,
Oppem, Moorsel, Kooige, EVERBERG, Zavel, Voskapel, STERRE-
-BEEK, WEZEMBEEK-OPPEM, KRAAINEM.
1082. Mercredi 20 septembre 1848. f. 96 (Copie, pp. 262-263)
BRUXELLES, Porte Louise, chaussée d'UCCLE, SAINT-GILLES.
1083. Mercredi 27 septembre 1848. f. 97 (Copie, pp. 264-265)
Voyage de BRUXELLES à ALSEMBERG et RHODE-SAINT-GENESE, UCCLE,
le château de Mr le major Gontals, WATERLOO.
" Renseignements donnés par Mr Lacroix, géomètre ..." (2).
1084. Vendredi 29 septembre 1848. f. 98 (Copie, pp. 265-268)
BRUXELLES, Koevoet* = probablement: Calevoet, Saint-Job, Petit-
Saint-Job, Verrewinkel, Den Boecht, LINKEBEEK, ferme Schavij-
-(hoeve), Dwersbos, BEERSEL, Lobos, Loira*, DROGENBOS, Car-
-loo, Stalle.

(1) Le Dictionnaire de JOURDAIN & VAN STALLE signale, à Uccle, cette
Maison de Santé pour aliénés, créée en 1835 et agrandie en 1855.

(2) Ce passage ne figure pas dans la Copie, on y trouve une classification
des terrains du Brabant, du Hainaut, de la Hesbaye et de la Campine,
ainsi qu'une énumération des cultures qui y sont faites.

Manuscrits 615

1000. Manuscrit 615. 1. 94 (Copie, pp. 225-230)
KUNIGUNDIS, forte de Namur, forte laque, Vindob., L'abbé
de Saint-Victor, de Orléans, de Orléans, de Orléans, de Orléans,
Maison de Saint (1).

1001. Manuscrit 615. 1. 95 (Copie, pp. 230-235)
KUNIGUNDIS, KUNIGUNDIS, KUNIGUNDIS, KUNIGUNDIS, KUNIGUNDIS,
Godefr., Kuno, Kuno, Kuno, Kuno, Kuno, Kuno, Kuno, Kuno,
KUNIGUNDIS, KUNIGUNDIS, KUNIGUNDIS, KUNIGUNDIS.

1002. Manuscrit 615. 1. 96 (Copie, pp. 235-240)
KUNIGUNDIS, forte laque, chancelle d'Orléans, KUNIGUNDIS.

1003. Manuscrit 615. 1. 97 (Copie, pp. 240-245)
Voyage de KUNIGUNDIS à KUNIGUNDIS en KUNIGUNDIS, KUNIGUNDIS,
le château de St le fort de Saint-Victor, KUNIGUNDIS.
" Manuscrits de Saint-Victor par St Victor, KUNIGUNDIS... " (1).

1004. Manuscrit 615. 1. 98 (Copie, pp. 245-250)
KUNIGUNDIS, Kuno* = probablement Kuno, KUNIGUNDIS, KUNIGUNDIS,
KUNIGUNDIS, KUNIGUNDIS, KUNIGUNDIS, KUNIGUNDIS, KUNIGUNDIS,
KUNIGUNDIS, KUNIGUNDIS, KUNIGUNDIS, KUNIGUNDIS, KUNIGUNDIS,
KUNIGUNDIS, KUNIGUNDIS.

(1) De KUNIGUNDIS de KUNIGUNDIS à KUNIGUNDIS, à KUNIGUNDIS, cette
Maison de Saint fort KUNIGUNDIS, en 1012 et KUNIGUNDIS en 1012.
(2) Ce passage ne figure pas dans la copie, on y trouve une abréviation
de KUNIGUNDIS de KUNIGUNDIS, de KUNIGUNDIS de KUNIGUNDIS de KUNIGUNDIS,
ainsi que des abréviations des autres qui y sont liées.

Manuscrit 615

1085. Samedi 30 septembre 1848. f. 99 (Copie, pp. 266-270)
BRUXELLES, IXELLES, La Cambre, Vert-Chasseur, route de WATERLOO, Vivier d'Oie, Petite-Espinette, Grande-Espinette, Belle-Etoile*, Groenendael, Chapelle de Welriekende = Notre-Dame-de-Bonne-Odeur, Boitsfort, Boendaal, Vleurgat.
1086. Dimanche 1er octobre 1848. f. 100 (Copie, pp. 271-273)
Porte de Flandre, ANDERLECHT, DILBEEK, BERCHEM-SAINTE-AGATHE, BRUXELLES.
1087. Lundi 2 octobre 1848. f. 101 (Copie, pp. 273-276)
BRUXELLES, Calevoet, Dwersbos, BEERSEL, Loira*, Lobos, Saint-Lambert, Begijnbos, Lindeken*, ALSEMBERG, ferme de Vanisterdael*, Meigemheide, Brem Bosch*, le cabaret du Partisan*, Roden Bosch*, Heysberg = Ijsberg, Den Boecht, LINKEBEEK, Carloo, Engeland, Petrus Hoewart Kapelle, Saint-Job, Petit-Saint-Job, UCCLE.
1088. Mardi 3 octobre 1848. f. 102 (Copie, pp. 277-280)
BRUXELLES, suivant le chemin de fer Luxembourg (sic), à l'intersection du chemin de fer et du chemin d'ETERBEEK, près de l'intersection du Molen Beek*, à l'intersection du chemin de Boendaal, Terooigne, WATERMAEL-BOITSFORT, Watermael-Brou*, Boitsfort, Tambour*, route de STERREBEEK, intersection de cette route avec celle de WAVRE, Flos Wyvers*, route de TERVUREN, AUDERGHEM.
1089. Mercredi 4 octobre 1848. f. 103 (Copie, pp. 281-284)
BRUXELLES, SAINT-JOSSE-TEN-NOODE, STERREBEEK, Voskapel, NOSSE-GEM, ZAVENTEM, Saint-Martin, Moulin à Papier*.

Manuscrits 613

1085. Canada 30 octobre 1843. 1. 93 (Copie, pp. 250-270)
BRUNELLES, HENRI, La Roche, Ver-Clanquet, route de VATHIMO,
Vivier 6/10, Estrie-Reginette, Grande-Reginette, Belle-Reginette,
Crochondeau, Cimpoie de Vathimonde - Notre-Dame-de-Grace-Steau,
Bottelard, Bonneau, Vieux-Ste.

1086. Manoche par octobre 1843. 1. 100 (Copie, pp. 271-272)
Porte de Mancho, ARVENIMONT, VILIERE, BRUNELLES-SAINTE-AGATHE,
BRUNELLES.

1087. Mano 2 octobre 1843. 1. 101 (Copie, pp. 273-274)
BRUNELLES, Calvet, Derbec, HENRI, Jatte*, Jatte, Saint-
Lambert, Regimont, Brabant*, ALBENON, route de Vathimonde,
Moyenneville, Steu Regimont, Le calvet de Vathimont, route Regimont*,
Hayberg = Igberg, Steu Regimont, HENRI, Calvet, Regimont,
route Regimont Regimont, Saint-Job, route Saint-Job, VATHIMO.

1088. Mano 3 octobre 1843. 1. 102 (Copie, pp. 275-280)
BRUNELLES, ainsi que le chemin de Steu Immoche (250), à l'inter-
section du chemin de Steu de Steu HENRI, près de l'in-
tersection de Steu Regimont*, à l'intersection du chemin de Steu Regimont,
Ferdinand, VATHIMO-SAINTE-AGATHE, VATHIMO-SAINTE-AGATHE, VATHIMO,
Lambert*, route de HENRI, intersection de Steu Regimont avec
celle de VATHIMO, Steu Regimont*, route de HENRI, VATHIMO.

1089. Manoche 4 octobre 1843. 1. 103 (Copie, pp. 281-282)
BRUNELLES, SAINT-JOB-DE-GRACE, HENRI, VATHIMO, VATHIMO, VATHIMO,
VATHIMO, VATHIMO, Saint-Job, route de Steu Regimont*.

Manuscrit 615

1090. Jeudi 5 octobre 1848. f. 104 (Copie, pp. 284-287)
 Carloo, Boitsfort, Moulin à Papier*, Gaesbeek*, Engeland,
 Saint-Eloi, Op-Linkebeek, ferme Hollebeek, ferme Boesdaal,
 Notre-Dame-de-Bon-Coeur* = peut-être: Notre-Dame-de-Bonne-Odeur
ou Notre-Dame-au-Bois (1), Trois-Fontaines, Rouge-Cloître,
 AUDERGHEM, Stockel, Causelry = Caudelrei (orthographe actuelle),
 WOLUWE-SAINTE-PIERRE, ETTERBEEK, BRUXELLES.
1091. Vendredi 6 octobre 1848. f. 105 (Copie, pp. 287-292)
 BRUXELLES, SCHAEERBEEK, EVERE, DIEGEM, ferme Domyne*, Korenberg,
 Batavia, MELSBROEK, Humelgem, KORTENBERG, Erps, NEDEROKKERZEEL,
 Laar, List, BERG, PERK, PEUTIE, VILVORDE.
1092. Lundi 9 octobre 1848. f. 106 (Copie, pp. 292-295)
 MONS, NIMY, chemin de MASNUY-SAINTE-PIERRE, bois d'Hanou,
 En-Haut, CASTEAU, SAINT-DENIS-en-Broqueroie, Chapelle Saint-
 Marc* près d'OBourg = Chapelle Saint-Macaire, OBourg, riv. la
 Haine.
1093. Mardi 10 et Mercredi 11 octobre 1848. f. 107 + 3 ff.⁽²⁾ (C. pp. 295-298)
 MONS, chemin de SAINT-CHISLAIN à BLAUGIES, HORNU, Moranfayt,
 WIHERIES, WARQUIGNIES, ruis. Delwasmes, Cauderlo, Là-Haut,
 bois de Colfontaine, QUIEVRECHAIN, CRESPIN, MARLY, EUGIES,
 QUEVY-LE-PETIT, ruis. des Rogneaux, GENLY, Chaussée de Brunehault.

(1) Notre-Dame-au-Bois pourrait vraisemblablement être sur l'itinéraire de ce jour.

(2) 3 ff. datés du 11 octobre 1848 sont placés, dans le manuscrit, après le f° 125 daté du 31 octobre 1848; ces feuillets ne sont ni paginés ni repris dans la Copie. Ils sont intitulés: "Renseignements de Mr Lambert" (cf. 667)

Manuscrit 615

BOUGNIES, ASQUILLIES, fosses abandonnées de Mr Cousin et compa-
-gnies et de Mr Lefebvre Meuret (1), Mr Lambert (2), AUTREPPE,
QUAROUBBE.

Noms de lieux et de personnes relevés dans le texte des feuillets
intitulés: " Renseignements de Mr Lambert ":

Meuville, Haute-Bodeux.

SAINT-DENIS, camp de CASTEAU, NIMY, MAISIERES, BLATON, SIRAUT,
Rond de Ville* = peut-être: Rue-de-Ville.

HAUTRAGE, BERNISSART, chemin de CHIEVRES à CONDE, les fosses:
Négresse*, du Moulin* et Grande-Croix* entre BERNISSART et BLATON.

GUSSIGNIES, Mr Duchastelle.

L'hospice des incurables à MONS, canal de Mons à Condé, le
Mont Panisel.

HAININ, chez Mr Goffin près du bois d'HAVRE.

Meuville, Haute-Bodeux, LIERNEUX, Fraiture, Salmchâteau.

ROUVEROY, VILLERS-SIRE-NICOLE, REBECQ-ROGNON. DINANT.

Fosse du Bois-de-Boussu, Fosse de Belle-Vue, bois d'Hanon.

ELOUGES, le puits des Audrieux*, à la maison occupée par Mr
De Patoul (3) à 1/4 de lieue au S. de JURBISE, champ de CASTEAU,
SAINT-DENIS.

1094. Jeudi 12 octobre 1848. f. 108 (Copie, pp. 299-302)

Route de MONS à BEAUMONT, route de BINCHE, bois d'HAVRE, OBOURG,

- (1) Lefebvre-Meuret, ancien membre du Sénat, né à Tournai le 9 mai 1788, décédé à Bruxelles le 14 avril 1843.
- (2) Cf. n° 667.
- (3) de Patoul-Fieuru (Gustave), littérateur, né à Mons le 14 novembre 1805, décédé à Jurbise le 6 juin 1873, auteur de recherches historiques, particulièrement sur Mons.

Manuscrit 615

La Bruyère, VILLE-SUR-HAINE, GOTTIGNIES, Ghislage, SAINT-DENIS,
les Wartons, MAISIERES.

1095. Vendredi 13 octobre 1848. f. 109 (Copie, pp. 302-305)
Voyage de MONS à JURBISE, &c., MAISIERES, Bruyère d'Obourg,
Le Chasseur*, La Bruyère, route d'ATH, bois d'Hanon, chemin
des Bruyères, Pavé, " près du château de Mr De Patoul (1) ...
Mr Blariau a fait un sondage ...", Vivier Roland, La Verrerie,
Bustiau.
1096. Samedi 14 octobre 1848. f. 110 (Copie, pp. 305-308)
Voyage de MONS à THULIN et CIPLY, HAININ, BOUSSU, CUESMES,
CIPLY, La Favarte, FRAMERIES.
1097. Dimanche 15 octobre 1848. f. 111 (Copie, pp. 308-312)
MONS, CIPLY, La Favarte, château de Belian, la carrière de
Belian, Mr Gosselie, carrière Gazot*, Mr Dupont Brasseur à
CUESMES, SPIENNES, route de MONS à MAUBEUGE, NOUVELLES, MESVIN,
" Mr le comte de Robsart de Nouvelles a dressé procès-verbal contre
le sieur Gosselies..." (2).
1098. Lundi 16 octobre 1848. f. 112 (Copie, pp. 312-317)
MONS, GHLIN, riv. la Haine, Petite Vacresse, Grande Vacresse,
BAUDOUR, la fabrique de briques réfractaires qui appartient en
partie à l'avocat Dufuissen de Mons, HERCHIES, SIRAUT, Moulin
à Papier, Le Happart, Trieux Bouleux, STAMBRUGES, Trieu Maquette,
bois des Poteries, Grand Rond*, HARCHIES, le canal (de Pommeroel
à Antoing), Le Calvaire, les houillères du Moulin* et de Négresse*,
BON-SECOURS.

(1) Cf. n° 1093.

(2) Cette phrase inachevée n'a pas été reprise dans la Copie.

Manuscrit 615

1099. Mardi 17 octobre 1848. f. 113 (Copie, pp. 317-320)
 BON-SECOURS, La Hurtrie, Vergne, canal (de Pommeroeul à Antoing),
 ROUCOURT, THUMAIDE, Barrière, BURY, Bocarmé, BRAFFE, Brif-
 -foeil, Lignette, BARRY, chemin de fer de LEUZE à TOURNAI,
 Petit-Bois, Grand Rejet, HAVINNES, ferme de la Motte, TOURNAI.
1100. Mercredi 18 octobre 1848. f. 114 (Copie, pp. 320-321)
 Faubourg de Lille, BLANDAIN, Champ des Moulins, Trieu du Loquet,
 bois Delbare*, MARQUAIN, FROIDMONT, Pic-au-Vent, Croix de
 Pierre, TOURNAI.
1101. Jeudi 19 octobre 1848. f. 115 (Copie, pp. 321-324)
 TOURNAI, Faubourg de Lille, route de RUMES, Croix de Pierre,
 WILLEMEAU, Marnière, TAINTIGNIES, GUIGNIES, Bois, Petit-Rumes,
 Rieu des Prés*, le coulant de MOUCHIN, le bois Royal* dit de
 Flines, Longue Sault, ERE, Hodion.
1102. Vendredi 20 octobre 1848. f. 116 (Copie, pp. 325-328)
 TOURNAI, la carrière de Pont-à-Rieu appartenant à Mr Couroube,
 SAINT-MAUR, MORTAGNE, LANDAS, BEUVRY, ORCHIES, MARCHIENNES,
 FLINES-LES-MARCHIENNES, WEZ-VELVAIN, LESDAIN, RONGY, Quesnoy,
 BLEHARIES, vers la frontière vers MAULDE, Espain, JOLLAIN-MERLIN,
 BRUYELLE.
1103. Samedi 21 octobre 1848. f. 117 (Copie, pp. 328-329)
 TOURNAI, Marvis, GAURAIN-RAMECROIX, BARRY, MAULDE, THIEULAIN,
 Fermont, LEUZE, PIPAIX, Lamourette, ferme du Vieux-Pont,
 Saint-Martin.

Manuscrits 827

1109. Journal 17 octobre 1848. F. 113 (Copie, pp. 217-220)
 BON-BENOURE, Le Havre, Vieux, canal de l'Amiral à Anvers,
 MOUCOURT, FEMELLE, Juvigny, Bouilly, Bouilly, Bouilly,
 -Coast, Ligette, SARKI, chemin de fer de l'Est à l'Ouest,
 Petit-Bois, Grand Boisé, HAVINIER, ferme de la Noire, FERRAIL.
1100. Journal 18 octobre 1848. F. 114 (Copie, pp. 220-221)
 Camp de la Vie, HAVINIER, Camp des Noires, Trian de l'Est,
 Bois de la Vie, HAVINIER, THOINIER, Trian de l'Est,
 FERRAIL, FERRAIL.
1101. Journal 19 octobre 1848. F. 115 (Copie, pp. 221-222)
 FERRAIL, Camp de la Vie, route de la Vie, Bois de la Vie,
 WILLEMAR, HAVINIER, THOINIER, Bois, Petit-Bois,
 Bois de la Vie, le canal de l'Est, le Bois de la Vie, le
 Bois, Bois de la Vie, Bois de la Vie.
1102. Journal 20 octobre 1848. F. 116 (Copie, pp. 222-223)
 FERRAIL, le canal de l'Est à l'Ouest, le canal de l'Est,
 HAVINIER, HAVINIER, HAVINIER, HAVINIER, HAVINIER,
 HAVINIER, HAVINIER, HAVINIER, HAVINIER, HAVINIER,
 HAVINIER, vers la frontière vers HAVINIER, HAVINIER,
 HAVINIER.
1103. Journal 21 octobre 1848. F. 117 (Copie, pp. 223-224)
 FERRAIL, HAVINIER, CAHAIN-HAVINIER, HAVINIER, HAVINIER,
 HAVINIER, HAVINIER, HAVINIER, HAVINIER, HAVINIER,
 HAVINIER, HAVINIER, HAVINIER, HAVINIER, HAVINIER,
 HAVINIER.

Manuscrit 615

1104. Dimanche 22 octobre 1848. f. 118 (Copie, pp. 329-331)
TOURNAI, Bizencourt, Clipet, Vorcq*, POPUELLES, FOREST-lez-Frasnes, Bas-Forest, La Laie, Arc, Ainières, DERGNEAU, Quesnoy, le Carreau*, RENAIX.
1105. Lundi 23 octobre 1848. f. 119 (Copie, pp. 331-333)
Voyage aux environs de GRAMMONT, " Voyez la carte au 20 millième (Minute) ", Atembeek, MOERBEKE.
1106. Mardi 24 octobre 1848. f. 120 (Copie, pp. 333-336)
GRAMMONT, ONKERZELE, GRIMMINGE, ZANDBERGEN, NIEUWENHOVE, POLLARE, DENDERWINDEKE, moulin Beau-Dieu*, Poulk, route de NINOVE à BRUXELLES, Ledeborg, BORCHTLOMBEEK, ESSENE, HEKELGEM, Boekhout, ALOST.
1107. Mercredi 25 octobre 1848. f. 121 (Copie, pp. 336-339)
ALOST, Rijger, MOORSEL, BAARDEGEM, MELDERT, MAZENZELE, Putte, Asse-ter-Heide, ASSE, Geertbeek*, Kautertaverent, Steenvoordt, TERNAT, SINT-ULRIKS-KAPELLE, BRUXELLES.
1108. Jeudi 26 octobre 1848. f. 122 (Copie, pp. 339-341)
BRUXELLES, Notre-Dame-au-Bois, HOEILAART, Molenberg, Vlierbeek, ferme Terrest, IJzer, Calheide ou Kaelheyde (1), TERVUREN.
1109. Vendredi 27 octobre 1848. f. 123 (Copie, pp. 342-346)
TERVUREN, VOSSEM, riv. la Voer, LEEFDAAI, LOONBEEK, DUISBURG,

(1) Calheide d'après la carte, ou Kaelheyde d'après le Dictionnaire de JOURDAIN & VAN STALLE.

Annexes 412

1104. Annexe 22 octobre 1944, p. 118 (Copie, no. 320-331)
TOURNAI, BRUXELLES, LIÈGE, VORON, BOULONNE, FORT-DE-
FRANCE, CAS-BOUY, LA LAIE, AVE, AINHOVA, MONTAIG,
GOMBY, LE DUREUX, WEAIX.

1105. Annexe 23 octobre 1944, p. 119 (Copie, no. 331-332)
Voyage aux environs de GHEMONT, "Voyez la carte en 20 millions
(Minutes)", AINHOVA, MONTAIG.

1106. Annexe 24 octobre 1944, p. 120 (Copie, no. 332-333)
MONTAIG, BRUXELLES, BRUXELLES, BRUXELLES, BRUXELLES,
MONTAIG, BRUXELLES, AINHOVA, AINHOVA, AINHOVA, AINHOVA,
GOMBY & MONTAIG, AINHOVA, AINHOVA, AINHOVA, AINHOVA,
GOMBY, AINHOVA.

1107. Annexe 25 octobre 1944, p. 121 (Copie, no. 333-334)
AINHOVA, AINHOVA, AINHOVA, AINHOVA, AINHOVA, AINHOVA, AINHOVA,
AINHOVA, AINHOVA, AINHOVA, AINHOVA, AINHOVA, AINHOVA,
AINHOVA, AINHOVA, AINHOVA, AINHOVA, AINHOVA, AINHOVA.

1108. Annexe 26 octobre 1944, p. 122 (Copie, no. 334-335)
AINHOVA, AINHOVA, AINHOVA, AINHOVA, AINHOVA, AINHOVA, AINHOVA,
AINHOVA, AINHOVA, AINHOVA, AINHOVA, AINHOVA, AINHOVA,
AINHOVA, AINHOVA, AINHOVA, AINHOVA, AINHOVA, AINHOVA.

1109. Annexe 27 octobre 1944, p. 123 (Copie, no. 335-336)
AINHOVA, AINHOVA, AINHOVA, AINHOVA, AINHOVA, AINHOVA, AINHOVA,
AINHOVA, AINHOVA, AINHOVA, AINHOVA, AINHOVA, AINHOVA,
AINHOVA, AINHOVA, AINHOVA, AINHOVA, AINHOVA, AINHOVA.

(?) Annexe 28 octobre 1944, en Annexe 28 la Photographie de
AINHOVA & AINHOVA.

Manuscrit 615

Gansmanstraat, NEERIJSE, KORBEEK-DIJLE, Sainte-Véronique,
BERTEM, Termunck, Egenhoven, Ter Bank, LOUVAIN, Vieille
Porte de Bruxelles.

1110. Lundi 30 octobre 1848. f. 124 (Copie, pp. 346-347)

Voyage aux environs de STEIN, ELSLOO, la Meuse.

1111. Mardi 31 octobre 1848. f. 125 (Copie, pp. 347-348)

STEIN, BEEK, Geverik, riv. la Gueule, Mr Bosquet (1) à Maestricht,
Berg, KLEINE-SPOUWEN, Vieux-Joncs, Alt-Hoeselt, HEERLEN, le
fort Guillaume = Fort Koning Willem, Porte de Bois-le-Duc,
MAASTRICHT, Kunrade.

* * * * *

(1) de Bosquet (Joseph Augustinus Hubertus), éminent paléontologue hollandais,
né le 7 février 1814 à Maestricht, où il mourut le 28 juin 1880.

XI. Manuscrit 6152. Année 1849 : 18 février au 8 novembre (ff.126-256)Copie, cahier n° 5, pp. 349-744cahier n° 6, pp. 1-17

1112. Dimanche 18 février 1849. f. 126 (Copie, pp. 349-350)
TIRLEMONT, BUNSBEEK, KAPELLEN, DIEST.
1113. Lundi 19 février 1849. f. 127 (Copie, pp. 350-352)
DIEST, riv. Groote Beek, Okselaar, VARENDONK, VEERLE,
riv. Grande-Nèthe, Zammel, GEEL.
1114. Mardi 20 février 1849. f. 128 (Copie, pp. 353-355)
" Nta - il faut s'adresser à Mr l'archiviste à Anvers pour voir
les produits du sondage de cette ville."
GEEL, riv. Petite-Nèthe, KASTERLEE, Goor, HERENTALS.
1115. Mercredi 21 février 1849. f. 129 (Copie, pp. 355-358)
HERENTALS, " Monsieur Charles a observé vers l'extrémité occiden-
-tale de la colline d'Herenthals...", Sassenhout, Watervoort,
Chapelle Sainte-Croix*, HERENTHOUT, riv. Grande-Nèthe, Rameien-
-hoeve, BERLAAR, LIERRE, MALINES.
1116. Vendredi 30 mars 1849. f. 130⁽¹⁾ (Copie, pp. 358-362)
Astenet, Hemelsplats*, LONTZEN, Vieille-Montagne, MORESNET,
AIX-LA-CHAPELLE.
1117. Samedi 31 mars 1849. f. 131 (Copie, pp. 362-367)
AIX-LA-CHAPELLE, Porte Royale, Lousberg, route de VAALS, route

(1) Les ff. 130 et 131 sont d'une autre écriture.

II. Documents 212

2. Book 1918 : 12 copies on 3 volumes (21.12-1918)

Copies, number 17, pp. 100-101

number 18, pp. 1-11

1918. Book 1918 : 12 copies, pp. 100-101
KIMMONT, HUNTER, KAPLAN, MERT.

1918. Book 1918 : 12 copies, pp. 100-101
MERT, Mrs. George Mack, KAPLAN, VERNON,
Mrs. George Mack, KAPLAN, MERT.

1918. Book 1918 : 12 copies, pp. 100-101
" etc - 12 last volumes & the literature & books from 1918
the contents of volume on other titles?
MERT, Mrs. George Mack, KAPLAN, VERNON, KAPLAN, MERT.

1918. Book 1918 : 12 copies, pp. 100-101
KAPLAN, MERT, KAPLAN, MERT, KAPLAN, MERT,
etc in the collection of...
KAPLAN, MERT, KAPLAN, MERT, KAPLAN, MERT,
KAPLAN, MERT, KAPLAN, MERT, KAPLAN, MERT,
KAPLAN, MERT, KAPLAN, MERT, KAPLAN, MERT.

1918. Book 1918 : 12 copies, pp. 100-101
KAPLAN, MERT, KAPLAN, MERT, KAPLAN, MERT,
KAPLAN, MERT, KAPLAN, MERT, KAPLAN, MERT,
KAPLAN, MERT, KAPLAN, MERT, KAPLAN, MERT.

1918. Book 1918 : 12 copies, pp. 100-101
KAPLAN, MERT, KAPLAN, MERT, KAPLAN, MERT,
KAPLAN, MERT, KAPLAN, MERT, KAPLAN, MERT,
KAPLAN, MERT, KAPLAN, MERT, KAPLAN, MERT.

Manuscrit 615

de GEMMENICH, riv. la Gueule, Bleyberg = Plombières, HOMBURG,
riv. la Gulpe, Hagelstein, NEUFCHATEAU, BOMBAYE, riv. la Berwinne,
VISE.

1118. Dimanche 1er avril 1849. f. 132 (Copie, pp. 368-371)
De MAASTRICHT à HASSELT, Berg, KLEINE-SPOUWEN, VLIJTINGEN,
ROSMEER, WALTWILDER, BILZEN, Leten, Op de Bossen, ROMERSHOVEN,
Kommels*, Krijt, Kruisstraat, Wisenberg*.
1119. Lundi 2 avril 1849. f. 133 (Copie, pp. 372-375)
HASSELT, ALKEN, HERCK-SAINT-LAMBERT, KOZEN, ruis. Winterbeek,
WIJER, RUMMEN, Nieuwdorp, riv. la Velpe, KORTENAKEN, Rijnrode,
DIEST.
1120. Mardi 3 avril 1849. f. 134 (Copie, pp. 375-379)
DIEST, Kloosterberg, Papenbroek, WAANRODE, Miskom, riv. la
Velpe, RANSBERG, Leen Haag, hameau Kersbeek, OPLINTER, TIRLEMONT.
1121. Mercredi 4 avril 1849. f. 135 (Copie, pp. 380-384)
TIRLEMONT, BOST, GOSSONCOURT, OPHEYLISSSEM, Hampteau, NODUWEZ,
PIETRAIN, Justice*, JODOIGNE.
Excursion d'après-midi : château de Jodoigne, Chebaix, Gobertan-
-ge, SAINT-REMY-GEEEST.
1122. Jeudi 5 avril 1849. f. 136 (Copie, pp. 384-390)
JODOIGNE, Bruyère, riv. Petite-Gette, JAUCHELETTE, La Ramée,
Hedenge, GEEEST-GEROMPONT-PETIT-ROSIERE, GRAND-ROSIERE-HOTTOMONT,
Hottomont, AISCHE-EN-REFAIL, MEHAIGNE, UPIGNY, DHUY, WARISOULX,
Isidore Bodot à Warisoulx, DAUSSOULX, VEDRIN, Frizet, Berlaco-
-mine, NAMUR.

Manuscrits 217

de SENEZON, rive de la Seine, rive de la Seine - PIERRE-LUCAS, SENEZON,
rive de la Seine, rive de la Seine, rive de la Seine, rive de la Seine,
rive de la Seine.

1110. Manuscrit 127 (1271). 1. 127 (Copie, no. 127-127)
DE SENEZON & SENEZON, SENEZON, SENEZON, SENEZON,
SENEZON, SENEZON, SENEZON, SENEZON, SENEZON, SENEZON,
SENEZON, SENEZON, SENEZON, SENEZON, SENEZON, SENEZON.

1111. Manuscrit 128 (1281). 1. 128 (Copie, no. 128-128)
SENEZON, SENEZON, SENEZON, SENEZON, SENEZON, SENEZON,
SENEZON, SENEZON, SENEZON, SENEZON, SENEZON, SENEZON,
SENEZON, SENEZON, SENEZON, SENEZON, SENEZON, SENEZON.

1112. Manuscrit 129 (1291). 1. 129 (Copie, no. 129-129)
SENEZON, SENEZON, SENEZON, SENEZON, SENEZON, SENEZON,
SENEZON, SENEZON, SENEZON, SENEZON, SENEZON, SENEZON,
SENEZON, SENEZON, SENEZON, SENEZON, SENEZON, SENEZON.

1113. Manuscrit 130 (1301). 1. 130 (Copie, no. 130-130)
SENEZON, SENEZON, SENEZON, SENEZON, SENEZON, SENEZON,
SENEZON, SENEZON, SENEZON, SENEZON, SENEZON, SENEZON,
SENEZON, SENEZON, SENEZON, SENEZON, SENEZON, SENEZON.

1114. Manuscrit 131 (1311). 1. 131 (Copie, no. 131-131)
SENEZON, SENEZON, SENEZON, SENEZON, SENEZON, SENEZON,
SENEZON, SENEZON, SENEZON, SENEZON, SENEZON, SENEZON,
SENEZON, SENEZON, SENEZON, SENEZON, SENEZON, SENEZON.

Manuscrit 615

1123. Vendredi 6 avril 1849. f. 137 (Copie, pp. 390-394)
 HUY, Statte, ANTHEIT, WANZE, riv. la Méhaigne, la Meuse,
 La Belle-Vue, MOHA, HUCCORNE, Famelette, Maisons-Sottiaux,
 Dreye, VILLERS-LE-BOUILLET, Saint-Sauveur, FALLAIS, Hosdent,
 La Belle Thérèse, LATINNE, Les Tombes, OMAL, WAREMME.
1124. Mardi 10 avril 1849. f. 138 (Copie, pp. 394-396)
 ALKEN, HERCK-SAINT-LAMBERT, HASSELT.
1125. Mercredi 11 avril 1849. f. 139 (Copie, pp. 396-400)
 HASSELT, Kruisstraat, Groot Terherken, Klein Terherken, Wermer-
 -bos, VLIERMAALROOT, Kruis, HOESELT, Leten, BILZEN, BEVERST,
 Kommels*, Krijt, Zavel, Bouket, Rooie.
1126. Jeudi 12 avril 1849. f. 140 (Copie, pp. 401-403)
 HASSELT, chemin de Kortbos à NIEUWERKERKEN, tuilerie de
 Gebrand Lindeke*, Grotendries, chemin vers HERCK-LA-VILLE,
 Schelfheide, GORSEM, Bergeneinde, STEVOORT, Nieuwhof*.
1127. Vendredi 13 avril 1849. f. 141 (Copie, pp. 403-407)
 HASSELT, suivant le chemin de la station de ALKEN à STEVOORT,
 Terbysen*, chemin de STEVOORT à WIJER, chemin de Gebrand Lin-
 -deke*, NIEUWERKERKEN, GORSEM, château van Nieuwenhoven,
 SAINT-TROND, LANDEN.
 Course de LOUVAIN à la cense de Krekelberg, Abbaye du Parc,
 chemin de BIERBEEK.
1128. Lundi 16 avril 1849. f. 142 (Copie, pp. 407-410) à l'E.
 De LOUVAIN à TIRLEMONT, " la Barrière* à 1/4 de lieue de Louvain ",
 Huiskens, KORBEEK-LO, PELLEMBERG, LUBBEEK, Heide, Butsel,
 Neerbutsel.

Bibliographie

1123. Yonahai 6 avril 1949, L. 137 (Copie, pp. 300-304)
 HUY, Steffe, AINHEU, WAKER, xiv. la Nohelma, la Nohou,
 la Caille-Vue, MOUA, HOCOURRE, Temelotte, Nohouco-Nohelma,
 Nohou, VILLIARD-LE-BOUILLON, Saint-Nohou, YALLIS, Nohou,
 la Nohie Nohou, la Nohou, les Nohou, NALL, NARRE.
1124. Yonahai 10 avril 1949, L. 138 (Copie, pp. 304-308)
 AINHEU, HOCOURRE-AINHEU, NARRE.
1125. Yonahai 17 avril 1949, L. 139 (Copie, pp. 308-309)
 NARRE, NARRE, Grand Nohou, Grand Nohou, Grand Nohou, Nohou-
 Nohou, VILLIARD-LE-BOUILLON, Nohou, Nohou, Nohou, Nohou,
 Nohou, Nohou, Nohou, Nohou, Nohou, Nohou.
1126. Yonahai 22 avril 1949, L. 140 (Copie, pp. 309-313)
 NARRE, Nohou de Nohou à Nohou, Nohou de
 Nohou à Nohou, Nohou de Nohou à Nohou,
 Nohou, Nohou, Nohou, Nohou, Nohou, Nohou.
1127. Yonahai 23 avril 1949, L. 141 (Copie, pp. 313-317)
 NARRE, Nohou de Nohou à Nohou, Nohou de
 Nohou à Nohou, Nohou de Nohou à Nohou,
 Nohou, Nohou, Nohou, Nohou, Nohou, Nohou,
 Nohou, Nohou, Nohou, Nohou, Nohou, Nohou,
 Nohou de Nohou à Nohou de Nohou, Nohou de Nohou
 Nohou de Nohou.
1128. Yonahai 24 avril 1949, L. 142 (Copie, pp. 317-321)
 de Nohou à Nohou, " la Nohou de Nohou de Nohou"
 Nohou, Nohou, Nohou, Nohou, Nohou, Nohou,
 Nohou.

Manuscrit 615

1129. Vendredi 20 avril 1849. f. 143 (Copie, pp. 410-412)
 LANDEN, NEERWINDEN, RUMSDORP, NEERHESPEN, LAAR, ELIKSEM,
 Ardevoort, EZEMAAL, Wulmersom, TIRLEMONT.
1130. Lundi 23 avril 1849. f. 144 (Copie, pp. 412-417)
 TIRLEMONT, Sint-Pieter, KUMTICH, Breissem, VISSENAKEN, KERKOM,
 LUBBEEK, Dunberg, WINGE-SAINT-GEORGES, (Sint-)Gertruiden-Dries,
 château de Brakum, BINKOM, Sint-Martens.
1131. Mardi 24 avril 1849. f. 145 (Copie, pp. 418-424)
 TIRLEMONT, Sint-Pieter, Sint-Martens, ferme Gunningen, Wever,
 ATTENRODE, BINKOM, Kiezegem.
1132. Mercredi 25 avril 1849. f. 146 (Copie, pp. 424-428)
 TIRLEMONT, GLABBEEK-ZUURBEMDE, MEENSEL-KIEZEGEM, Wersbeek,
 KAPELLEN, ATTENRODE, BINKOM, ROOSBEEK, KUMTICH.
1133. Jeudi 26 avril 1849. f. 147 (Copie, pp. 428-433)
 TIRLEMONT, SINT-MARGRIETE-HOUTEM, BUNSBEEK, HOELEDEN,
 KERSBEEK-MISKOM, Zuurbemde, KAPELLEN, WAANRODE, hameau Kers-
 -beek, OPLINTER.
1134. Vendredi 27 avril 1849. f. 148 (Copie, pp. 433-436)
 De TIRLEMONT à KERSBEEK-MISKOM, SINT-MARGRIETE-HOUTEM, OPLINTER,
 NEERLINTER, WOMMERSOM, chaussée de SAINT-TROND à TIRLEMONT.
1135. Samedi 28 avril 1849. f. 149 (Copie, pp. 436-440)
 TIRLEMONT, HAKENDOVER, ELIKSEM, EZEMAAL, NEERHEYLISSEM,
 GOSSONCOURT, OUTGAARDEN, Rommersom, Petit-Montaigu, Hoksen,
 OORBEEK.

Manuscript 22

- 1171. Manuscript 22, page 141. (Copies, pp. 141-142)
LAWSON, WASHINGTON, WASHINGTON, WASHINGTON, WASHINGTON, WASHINGTON.
- 1172. Manuscript 22, page 142. (Copies, pp. 142-143)
LAWSON, WASHINGTON, WASHINGTON, WASHINGTON, WASHINGTON, WASHINGTON.
- 1173. Manuscript 22, page 143. (Copies, pp. 143-144)
LAWSON, WASHINGTON, WASHINGTON, WASHINGTON, WASHINGTON, WASHINGTON.
- 1174. Manuscript 22, page 144. (Copies, pp. 144-145)
LAWSON, WASHINGTON, WASHINGTON, WASHINGTON, WASHINGTON, WASHINGTON.
- 1175. Manuscript 22, page 145. (Copies, pp. 145-146)
LAWSON, WASHINGTON, WASHINGTON, WASHINGTON, WASHINGTON, WASHINGTON.
- 1176. Manuscript 22, page 146. (Copies, pp. 146-147)
LAWSON, WASHINGTON, WASHINGTON, WASHINGTON, WASHINGTON, WASHINGTON.
- 1177. Manuscript 22, page 147. (Copies, pp. 147-148)
LAWSON, WASHINGTON, WASHINGTON, WASHINGTON, WASHINGTON, WASHINGTON.
- 1178. Manuscript 22, page 148. (Copies, pp. 148-149)
LAWSON, WASHINGTON, WASHINGTON, WASHINGTON, WASHINGTON, WASHINGTON.
- 1179. Manuscript 22, page 149. (Copies, pp. 149-150)
LAWSON, WASHINGTON, WASHINGTON, WASHINGTON, WASHINGTON, WASHINGTON.

Manuscrit 615

1136. Lundi 30 avril 1849. f. 150 (Copie, pp. 440-443)
BRUSTEM, GRAND-JAMINE, PETIT-JAMINE, FOLOGNE, HEERS, GELINDEN,
ENGELSMANSHOVEN, SAINT-TROND.
1137. Mardi 1er mai 1849. f. 151 (Copie, pp. 444-448)
SAINT-TROND, Bevingen, Stratem, KERKOM-BIJ-SINT-TRUIDEN, AALST,
GELINDEN, ENGELSMANSHOVEN, MIELEN-BOVEN-AALST, MUIZEN.
1138. Mercredi 2 mai 1849. f. 152 (Copie, pp. 449-453)
En note en haut du f° : " Veuve Coune à Léau."
SAINT-TROND, la voie Romaine = Chaussée Romaine, METTEKOVEN,
VOORT, GOTEEM, Chapelle Notre-Dame de Lorette*, LOOZ, GRAND-LOOZ.
1139. Jeudi 3 mai 1849. f. 153 (Copie, pp. 453-457)
LOOZ, HENDRIEKEN, BROEKOM, VOORT, METTEKOVEN, GOSSONCOURT-
LEZ-LOOZ, HORPMAAL, ferme Duvivier*, VECHMAAL, ferme Tourne-
Brique*, HEKS.
1140. Vendredi 4 mai 1849. f. 154 (Copie, pp. 457-461)
LOOZ, KERNIEL, WELLEN, Rullekoven, château du baron de Woel-
-mont (1), Belle-Vue, GUIGOVEN, KORTESSEM, Lag Molen*,
GORS-OPLEEUW, SCHALKHOVEN, Zammelen, Colmont, château van
Betho, TONGRES.
1141. Samedi 5 mai 1849. f. 155 (Copie, pp. 462-466)
TONGRES, BERG, 's HERENELDEREN, MEMBRUGGEN, KLEINE-SPOUWEN,
EIGENBILZEN, GELLIK, Berenbroek, GROTE-SPOUWEN, GENOELSELDEREN,
route de Tongres à Maestricht.

(1) Château signalé à Gors-Opleeuw dans le Dict. de JOURDAIN & VAN STALLE.

Annuaire 1912

1136. Annuaire 1912, 2. 120 (pages, pp. 120-121)
BOURNE, HENRI-JEAN, FÉLIX-JEAN, POLIGNY, GUY, GUYENNE,
MONTMORILLON, SAINT-LOUIS.

1137. Annuaire 1912, 2. 121 (pages, pp. 121-122)
BOURNE, HENRI-JEAN, FÉLIX-JEAN, POLIGNY, GUY, GUYENNE, SAINT-LOUIS,
MONTMORILLON, SAINT-LOUIS, SAINT-LOUIS.

1138. Annuaire 1912, 2. 122 (pages, pp. 122-123)
BOURNE, HENRI-JEAN, FÉLIX-JEAN, POLIGNY, GUY, GUYENNE, SAINT-LOUIS,
MONTMORILLON, SAINT-LOUIS, SAINT-LOUIS.

1139. Annuaire 1912, 2. 123 (pages, pp. 123-124)
BOURNE, HENRI-JEAN, FÉLIX-JEAN, POLIGNY, GUY, GUYENNE, SAINT-LOUIS,
MONTMORILLON, SAINT-LOUIS, SAINT-LOUIS.

1140. Annuaire 1912, 2. 124 (pages, pp. 124-125)
BOURNE, HENRI-JEAN, FÉLIX-JEAN, POLIGNY, GUY, GUYENNE, SAINT-LOUIS,
MONTMORILLON, SAINT-LOUIS, SAINT-LOUIS.

1141. Annuaire 1912, 2. 125 (pages, pp. 125-126)
BOURNE, HENRI-JEAN, FÉLIX-JEAN, POLIGNY, GUY, GUYENNE, SAINT-LOUIS,
MONTMORILLON, SAINT-LOUIS, SAINT-LOUIS.

[1] Les noms des personnes mentionnées dans ce tableau sont ceux qui figurent dans l'Annuaire 1912.

Manuscrit 615

1142. Dimanche 6 mai 1849. f. 156 (Copie, pp. 466-470)
 TONGRES, Betho, ferme de Berg*, bois de Gasthuis*, RIKSINGEN,
 OVERREPEN, NEERREPEN, Colmont, Zammelen, Schabos, HERN-SAINT-
 HUBERT, Vrijhern, HENIS.
1143. Jeudi 10 mai 1849. f. 157 (Copie, pp. 470-473)
 TIRLEMONT, OORBEEK, HOEGAARDEN, Sint-Katelijne-Houtem, Aalst,
 L'ECLUSE, Keulen, Overhem, OPVELP, NEERVELP, WILLEBRINGEN,
 KUMTICH.
1144. Vendredi 11 mai 1849. f. 158 (Copie, pp. 473-477)
 BOUTERSEM, Krommen Haring, Heide, PELLENBERG, LOVENJOEL,
 Weterbeek, BIERBEEK, Kleine Heide, Lommer Bosch*, VERTRIJK.
1145. Samedi 12 mai 1849. f. 159 (Copie, pp. 478-484)
 TIRLEMONT, BOUTERSEM, PELLENBERG, LOVENJOEL, LOUVAIN, LINDEN,
 Wimmershof, KORBEEK-LO, (Sint-)Martinusberg.
1146. Dimanche 13 mai 1849. f. 160 (Copie, pp. 484-487)
 De VERTRIJK à BEAUVECHAIN, Dalem, NEERVELP, ferme Holspoel* =
 peut-être: Katspoel, Kleine Heide, OPVELP, Perre, La Misère,
 Honsem, WILLEBRINGEN, KUMTICH, TIRLEMONT.
1147. Lundi 14 mai 1849. f. 161 (Copie, pp. 487-492)
 TIRLEMONT, SINT-MARGRIETE-HOUTEM, BUNSBEK, hameau Kersbeek,
 KERSBEK-MISKOM, RANSBERG, Miskom, KORTENAKEN, Schipbroek,
 Rijnrode, DIEST.
1148. Mardi 15 mai 1849. f. 162 (Copie, pp. 492-496)
 De DIEST à TIRLEMONT, WEBBEKOM, riv.le Démer, Bokkenberg, HALEN.

Annex 1

Annex 1 to the 1952 Convention on the High Seas, Article 1

...the high seas, that is to say, any part of the sea which is not included in the territorial sea or in an exclusive economic zone or in an area claimed as a continental shelf.

Annex 2 to the 1952 Convention on the High Seas, Article 2

...the high seas, that is to say, any part of the sea which is not included in the territorial sea or in an exclusive economic zone or in an area claimed as a continental shelf.

Annex 3 to the 1952 Convention on the High Seas, Article 3

...the high seas, that is to say, any part of the sea which is not included in the territorial sea or in an exclusive economic zone or in an area claimed as a continental shelf.

Annex 4 to the 1952 Convention on the High Seas, Article 4

...the high seas, that is to say, any part of the sea which is not included in the territorial sea or in an exclusive economic zone or in an area claimed as a continental shelf.

Annex 5 to the 1952 Convention on the High Seas, Article 5

...the high seas, that is to say, any part of the sea which is not included in the territorial sea or in an exclusive economic zone or in an area claimed as a continental shelf.

Annex 6 to the 1952 Convention on the High Seas, Article 6

...the high seas, that is to say, any part of the sea which is not included in the territorial sea or in an exclusive economic zone or in an area claimed as a continental shelf.

Annex 7 to the 1952 Convention on the High Seas, Article 7

...the high seas, that is to say, any part of the sea which is not included in the territorial sea or in an exclusive economic zone or in an area claimed as a continental shelf.

Manuscrit 615

KORTENAKEN, Nieuwdorp, Hogen, RANSBERG, Leenhaag, MELKWEZER,
WOMMERSOM.

1149. Mercredi 16 mai 1849. f. 163 (Copie, pp. 496-501)
SAINT-TROND, Berg-op-Zoom, WILDEREN, HALLE-BOOIENHOVEN, LEAU,
DORMAAL, BUDINGEN, le lac de Léau, RUNKELEN, DURAS, GORSEM.
1150. Jeudi 17 mai 1849. f. 164 (Copie, pp. 501-505)
SAINT-TROND, BINDERVELD, GORSEM, RUMMEN, Orientemolen, GRAZEN,
ferme de Grazen(winning), NIEUWERKERKEN-boven-Sint-Truiden, tui-
-lerie de Dewaha*.
1151. Lundi 21 mai 1849. f. 165 (Copie, pp. 505-507)
LIEGE, La Chartreuse, Bonne-Femme, Malveau, Bois-de-Breux,
Gaillarmont, ferme Chabot*, Heusay, BEYNE-HEUSAY, ROMSEE,
AYENEUX, MICHEROUX, Fécher, Wergifosse, " Mr Malpa demeurant
au pain de Suere n°27 Porte Vivegnis ", José, HERVE.
1152. Mardi 22 mai 1849. f. 166 (Copie, pp. 507-511)
HERVE, BATTICE, THIMISTER, CLERMONT-sur-Berwinne, Lohirville,
Haut-Vent, Hockelbach, (Hospice de)Beloeil, HENRI-CHAPELLE,
chemin de Herbesthal, ferme de Selderdrieschen, Wilkerheid, Ruyff.
1153. Mercredi 23 mai 1849. f. 167 (Copie, pp. 511-516)
HENRI-CHAPELLE, route d'AIX-LA-CHAPELLE, Vivier, Graat, MONTZEN,
Agekrudt, Gulpen, MORESNET, Boschhausen, GEMMENICH, riv.la
Gueule, Ten Eycken.
1154. Jeudi 24 mai 1849. f. 168 (Copie, pp. 516-521)
HENRI-CHAPELLE, Knip, MONTZEN, MORESNET, Boschhausen, GEMMENICH,
Alensberg, Terstraten, Bornhof*, Ten Eycken, riv.la Gueule,
Bômken, ferme Kloesberg*.

Manuscrit 615

1155. Vendredi 25 mai 1849. f. 169 (Copie, pp. 521-525)
HENRI-CHAPELLE, Patloy, Oversteberg* = peut-être: Overstehindel, Te Berg, Zwarteberg, Roucheweide, Houtem, Natveld, l'hôtel de Belle-Vue à Bleyberg (ou Plombières), Ten Eycken, Neuhaus, MORESNET, Alensberg, Geul, la maison de Mr Bronn à la Vieille-Montagne, Emmaburg, Straat.
1156. Samedi 26 mai 1849. f. 170 (Copie, pp. 525-529)
HENRI-CHAPELLE, Birven, La Clouse, hameau de Berg, Merckhof, AUBEL, Kyr ou Kys (1), Veurs, Crindaal, FOURON-SAINT-MARTIN, FOURON-SAINT-PIERRE, Zwaan.
1157. Dimanche 27 mai 1849. f. 171 (Copie, pp. 529-533)
Merckhof, Chevemont, Den Driesch, HOMBURG, Dorp*, Terhagen, SIPPENAEKEN, Beusdaal, Sinnich, riv. la Gulpe, AUBEL.
1158. Lundi 28 mai 1849. f. 172 (Copie, pp. 533-536)
AUBEL, Neer Aubel, Chapelle Saint-Jean*, Creft, Saint-Jean-Sart, Onay, Les Waides, Aubin, NEUFCHATEAU, Wadement, Mawhin, Holamont*, Abbaye de Val-Dieu, Wadeleux, Championont, CHARNEUX, HERVE.
1159. Mardi 29 mai 1849. f. 173 (Copie, pp. 536-539)
HERVE, BATTICE, THIMISTER, Chapelle Saint-Sauveur* = Chapelle Sainte-Anne (cf. n°1160), CLERMONT-sur-Berwinne, La Vlamerie, Quoidbach, Birven, Hof, Patloy, Vivier, de HENRI-CHAPELLE à WELKENRAEDT, Ruyff, Wilkerheid, Wilcour.

(1) Orthographié Kys sur la carte d'Etat-major.

Annuaire 1912

1128. Télégramme 25 mai 1912. 1. 112 (Google, pp. 251-252)
HENRI-CHARLES, Batisse, Gensdarmes - Post-Office Correspondence,
de Paris, Gensdarmes, Gensdarmes, Gensdarmes, Gensdarmes, Gensdarmes,
de Paris-Ville & Gensdarmes (de Gensdarmes), Gensdarmes, Gensdarmes,
MUSSET, Alphonse, Gensdarmes, in section de St. Louis & la Ville-
Montmartre, Gensdarmes, Gensdarmes.

1129. Télégramme 26 mai 1912. 1. 113 (Google, pp. 252-253)
HENRI-CHARLES, Batisse, in Gensdarmes, Gensdarmes & Paris, Gensdarmes,
HENRI, Gensdarmes (1), Gensdarmes, Gensdarmes, Gensdarmes, Gensdarmes,
Gensdarmes-Gensdarmes, Gensdarmes.

1130. Télégramme 27 mai 1912. 1. 114 (Google, pp. 253-254)
Henri, Gensdarmes, Gensdarmes, Gensdarmes, Gensdarmes, Gensdarmes,
Gensdarmes, Gensdarmes, Gensdarmes, Gensdarmes, Gensdarmes, Gensdarmes.

1131. Télégramme 28 mai 1912. 1. 115 (Google, pp. 254-255)
HENRI, Gensdarmes, Gensdarmes, Gensdarmes, Gensdarmes, Gensdarmes,
Gensdarmes, Gensdarmes, Gensdarmes, Gensdarmes, Gensdarmes, Gensdarmes,
Gensdarmes, Gensdarmes, Gensdarmes, Gensdarmes, Gensdarmes, Gensdarmes,
HENRI.

1132. Télégramme 29 mai 1912. 1. 116 (Google, pp. 255-256)
HENRI, Gensdarmes, Gensdarmes, Gensdarmes, Gensdarmes, Gensdarmes,
Gensdarmes, Gensdarmes, Gensdarmes, Gensdarmes, Gensdarmes, Gensdarmes,
Gensdarmes, Gensdarmes, Gensdarmes, Gensdarmes, Gensdarmes, Gensdarmes,
Gensdarmes, Gensdarmes, Gensdarmes, Gensdarmes, Gensdarmes, Gensdarmes,
HENRI, Gensdarmes, Gensdarmes, Gensdarmes, Gensdarmes, Gensdarmes.

(1) Outrepassé sur son service

Manuscrit 615

1160. Mercredi 30 mai 1849. f. 174 (Copie, pp. 540-544)
HENRI-CHAPELLE, Hockelbach, CLERMONT-sur-Berwinne, Lohirville,
La Saute, "Chapelle Saint-Sauveur ou Sainte-Anne" (1), Trou du Bois,
Sérèze, Croix Polinard, Waucumont, Xheneumont, Malvaux* = proba-
-blement: Elvaux, HERVE, XHENDELESSE, la fabrique de drap de
Mr Biolley (2), SOIRON, PEPINSTER.
1161. Lundi 4 juin 1849. f. 175 (Copie, pp. 544-545)
HASSELT, CURANGE, Bolderberg, Notarisberg.
1162. Mardi 5 juin 1849. f. 176 (Copie, pp. 546-549)
HASSELT, HERCK-LA-VILLE, HALEN, DONK, BERBROEK, STEVOORT,
HERCK-SAINT-LAMBERT, " au cabaret de la Rose entre Herck-Saint-
Lambert et Hasselt ".
1163. Mercredi 6 juin 1849. f. 177 (Copie, pp. 549-553)
HASSELT, Pietelbeek, Rooie, DIEPENBEEK, Grendelbaan, Reitje,
Jongenbos, Ridderborn, WINTERSHOVEN, Meersen Hoven, KORTESSEM,
WIMMERTINGEN, ALKEN, Meerdegat, HERCK-SAINT-LAMBERT.
1164. Jeudi 7 juin 1849. f. 178 (Copie, pp. 553-556)
HASSELT, " J'ai pris le convoi jusqu'à Cortenbosch..." = Kortenbos,
ZEPPEREN, HOEPERTINGEN, hameau de Beyken* = sans doute: Terijken,
Beurs, Hamel, Bos, ALKEN, Meerdegat, HERCK-SAINT-LAMBERT.

(1) Signalée dans le Dictionnaire de HOUET sous le nom de Chapelle Sainte-Anne.

(2) Biolley (Raymond Jean François), 1789-1846, industriel verviétois.
Signalons, parmi ses ouvrages: "L'industrie drapière à Verviers en 1800.
Verviers, Remacle, 1880, in-8°".

Manuscrit 615

1165. Vendredi 8 juin 1849. f. 179 (Copie, pp. 557-558)
Voyage autour de HASSELT, hameau de Dormaal.
1166. Mardi 12 juin 1849. f. 180 (Copie, p. 558)
LIEGE, GIAIN, Homvent, SAINT-NICOLAS, Vinave, Saint-Gilles.
1167. Mercredi 13 juin 1849. f. 181 (Copie, pp. 559-562)
LANDEN, OVERWINDEN, RACOUR, PELLAINES, Maret, ORP-LE-GRAND, Orp-le-Petit, JAUCHE, route de HANNUT, Hedenge, ENINES, Molembais-Saint-Pierre, Molembais-Saint-Jean* = Molembais-Saint-Josse, HUPPAYE, Bruyère, JAUCHELETTE, JODOIGNE-SOUVERAINE, JODOIGNE.
1168. Jeudi 14 juin 1849. f. 182 (Copie, pp. 563-566)
JODOIGNE, JODOIGNE-SOUVERAINE, JAUCHELETTE, La Ramée, BOMAL, GEEST-GEROMPONT-PETIT-ROSIERE, Hottomont, Jausselette, la ferme Bravant* à Jausselette, GRAND-ROSIERE-HOTTOMONT, PERWEZ-en-Hesbaye, MALEVES-SAINTE-MARIE-WASTINES, Sainte-Marie, OPPREBAIS, Orbais.
1169. Vendredi 15 juin 1849. 183 (Copie, pp. 566-572)
JODOIGNE, Brocuy, JODOIGNE-SOUVERAINE, DONGELBERG, INCOURT, Longpré, ROUX-MIROIR, PIETREBAIS, Crécourt, MELIN, Sart-Mélin, Maison du Bois, LATHUY.
1170. Samedi 16 juin 1849. f. 184 (Copie, pp. 573-574)
JODOIGNE, Genville, SAINT-REMY-GEEST, Chapelle de Bon Secours, HOEGAARDEN.
1171. Mardi 19 juin 1849. f. 185 (Copie, pp. 574-578)
Herbesthal, Nereth, Overoth, MEMBACH, GOE, Dolhain, Heggen, BAELEN, ferme de la Misère*, Lantzenberg.

Manuscrits 177

- 1765. Manuscrit 177. 2. 175 (Copie, pp. 257-258)
Tome sur le ...
- 1766. Manuscrit 177. 2. 176 (Copie, p. 259)
Tome sur le ...
- 1767. Manuscrit 177. 2. 177 (Copie, pp. 259-262)
Tome sur le ...
- 1768. Manuscrit 177. 2. 178 (Copie, pp. 262-265)
Tome sur le ...
- 1769. Manuscrit 177. 2. 179 (Copie, pp. 265-272)
Tome sur le ...
- 1770. Manuscrit 177. 2. 180 (Copie, pp. 272-274)
Tome sur le ...
- 1771. Manuscrit 177. 2. 181 (Copie, pp. 274-276)
Tome sur le ...

Manuscrit 615

1172. Mercredi 20 juin 1849. f. 186 (Copie, pp. 578-581)
Herbesthal, Heggen, Lantzenberg, Trou Moxhné*, bois de Grunhault, Quatre Chemins, Pancherelle, Vogelzang, WELKENRAEDT, Wilkerheid, Wilcour, La Bruyère.
1173. Jeudi 21 juin 1849. f. 187 (Copie, pp. 581-586)
Astenet, Bischofshaus*, Vieille Montagne, STOLBERG " Nta - à " Bischofshaus on a trouvé en construisant un puits de la calamine " qui a été vendue à Stolberg. On a remblayé immédiatement le trou " pour que la Vieille Montagne n'entreprit pas de travaux aux envi- " -rons ", WALHORN, EYNATTEN, Berlotte, Rave, HAUSET, Hammer*, HERGENRATH, Emmaburg, la maison de Mr Braun, MONTZEN, Schmalgraf, Hausen*, LONTZEN, Herbesthal, Raborath, Mr Schwarzmann, Gemeh-
-ret, EUPEN.
1174. Vendredi 22 juin 1849. f. 188 (Copie, pp. 587-591)
Herbesthal, WELKENRAEDT, La Bruyère, forêt de Grunhault, Vogelzang, Pancherelle, Villers, Quatre Chemins, WOOZ, Coulée, Bois-les-Dames, Cour en WOOZ, ANDRIMONT, BILSTAIN, château de Bilstain, Polanterie, Dolhain.
1175. Samedi 23 juin 1849. f. 189 (Copie, pp. 591-595)
" J'ai pris le chemin de fer de Dolhain jusqu'à VERVIERS...",
Hodimont, DISON, ANDRIMONT, Honorée* = probablement: Xhenorie, Haut-Mont, Haute-Saurée, PETIT-RECHAIN.
1176. Lundi 25 juin 1849. f. 190 (Copie, pp. 595-597)
VERVIERS, LAMBERMONT, Thier de Hodimont, PETIT-RECHAIN, GRAND-RECHAIN, Tribomont, JALHAY, SOIRON, OLNE, NESSONVAUX.

Manuscrits

1172. Manuscrit de la Bible. 2. 100 (copie, no. 501-502)

Manuscrit de la Bible, contenant les livres de la Genèse, de l'Exode, du Lévitique, du Nombres, du Deutéronne, des Juges, des Rois, des Chroniques, des Psaumes, des Proverbes, des Ecclésiastes, des Cantiques, des Lamentations, des Jéréme, des Ezechiel, des Apocryphes, et des Epîtres.

1173. Manuscrit de la Bible. 2. 101 (copie, no. 503-504)

Manuscrit de la Bible, contenant les livres de la Genèse, de l'Exode, du Lévitique, du Nombres, du Deutéronne, des Juges, des Rois, des Chroniques, des Psaumes, des Proverbes, des Ecclésiastes, des Cantiques, des Lamentations, des Jéréme, des Ezechiel, des Apocryphes, et des Epîtres. Ce manuscrit est une copie exacte de l'original.

1174. Manuscrit de la Bible. 2. 102 (copie, no. 505-506)

Manuscrit de la Bible, contenant les livres de la Genèse, de l'Exode, du Lévitique, du Nombres, du Deutéronne, des Juges, des Rois, des Chroniques, des Psaumes, des Proverbes, des Ecclésiastes, des Cantiques, des Lamentations, des Jéréme, des Ezechiel, des Apocryphes, et des Epîtres.

1175. Manuscrit de la Bible. 2. 103 (copie, no. 507-508)

Manuscrit de la Bible, contenant les livres de la Genèse, de l'Exode, du Lévitique, du Nombres, du Deutéronne, des Juges, des Rois, des Chroniques, des Psaumes, des Proverbes, des Ecclésiastes, des Cantiques, des Lamentations, des Jéréme, des Ezechiel, des Apocryphes, et des Epîtres.

1176. Manuscrit de la Bible. 2. 104 (copie, no. 509-510)

Manuscrit de la Bible, contenant les livres de la Genèse, de l'Exode, du Lévitique, du Nombres, du Deutéronne, des Juges, des Rois, des Chroniques, des Psaumes, des Proverbes, des Ecclésiastes, des Cantiques, des Lamentations, des Jéréme, des Ezechiel, des Apocryphes, et des Epîtres.

Manuscrit 615

1177. Mardi 26 juin 1849. f. 191 (Copie, pp. 598-601)

Voyage d'AIX-LA-CHAPELLE à Rolduc, Rötgen* = peut-être: Rothe, EILENDORF, Nirm, Beyerhaus*, VERLAUTENHEIDE, HAAREN, Haal*, Scherberg*, MORSBACH, BARDENBERG.

1178. Mercredi 27 juin 1849. f. 192 (Copie, pp. 601-605)

Voyage de Rolduc à HEERLEN, KERKRADE, château de Oud Ernstein*, EIGELSHOVEN, SCHAASBERG, NIEUWENHAGEN, Schrijversheide, hameau de Geid, Ten Esschen, KLIMMEN, VALKENBURG, HULSBERG.

1179. Jeudi 28 juin 1849. f. 193 (Copie, pp. 605-610)

De HEERLEN à Herbesthal, riv.Geleen, chaussée de MAASTRICHT, château de Terworm, SCHAASBERG, Kunrade, Ubachsberg, Huls, SIMPELVELD, BOGHOLZ, ORSBACH, Vetschau, HORBACH, AIX-LA-CHAPELLE, Lousberg.

1180. Vendredi 29 juin 1849. f. 194 (Copie, pp. 610-613)

Herbesthal, MORESNET, Maison Blanche, Busch, Heistern, LA CALAMINE, Schmalgraf, Holm*, Hausen*, Vieille Montagne, Bleyberg = Plombières.

1181. Samedi 30 juin 1849. f. 195 (omis dans la Copie)

" Observations faites chez Mr le Dr Debey (1) rue St Jacques n°887 à Aix-la-Chapelle ". On y relève les noms de: AIX-LA-CHAPELLE, Porte Royale (à Aix), VAALS, GEMMENICH, Lousberg, MAASTRICHT,

(1) Debey, correspondant de G. Dewalque. (Cf. Ms.3319 C, V, 157-160, Correspondance de G. Dewalque avec le Dr Debey, d'Aix-la-Chapelle, 1867-1884). M. Debey est également cité par J. FAYN, André Dumont, sa vie et ses travaux, Paris et Liège, Noblet et Baudry, 1864, p. 151.

ANNEXE 272

1177. Annex 272 (Topic, no. 200-201)
 Vocabulaire des termes techniques, militaires, médicaux, juridiques, administratifs, etc., relatifs à la guerre, à la marine, à l'aviation, à l'industrie, etc.

1178. Annex 273 (Topic, no. 201-202)
 Vocabulaire des termes techniques, militaires, médicaux, juridiques, administratifs, etc., relatifs à la guerre, à la marine, à l'aviation, à l'industrie, etc.

1179. Annex 274 (Topic, no. 202-203)
 Vocabulaire des termes techniques, militaires, médicaux, juridiques, administratifs, etc., relatifs à la guerre, à la marine, à l'aviation, à l'industrie, etc.

1180. Annex 275 (Topic, no. 203-204)
 Vocabulaire des termes techniques, militaires, médicaux, juridiques, administratifs, etc., relatifs à la guerre, à la marine, à l'aviation, à l'industrie, etc.

1181. Annex 276 (Topic, no. 204-205)
 Vocabulaire des termes techniques, militaires, médicaux, juridiques, administratifs, etc., relatifs à la guerre, à la marine, à l'aviation, à l'industrie, etc.

(7) Annex 277 (Topic, no. 205-206)
 Vocabulaire des termes techniques, militaires, médicaux, juridiques, administratifs, etc., relatifs à la guerre, à la marine, à l'aviation, à l'industrie, etc.

Manuscrit 615

Kunrade, Porte Saint-Jacques (à Aix), HERGENRATH, Alsdorfwald*, Alsdorf*, Heugem, HEERLEN..

Le dernier paragraphe est intitulé " Minéralogie " et donne des renseignements de Mr Monheim (1), pharmacien, Marché au Poulet. Sont cités les noms de: Vieille Montagne, MORESNET, Nirm, BÜSBACH.

1182. Dimanche 1er Juillet 1849. ff. 196-197 (Copie, pp. 613-618)

" Coupe de la montagne du Lousberg " et " Coupe d'une carrière située près de la tranchée du chemin de fer au Lousberg ".

1183. Mardi 3 juillet 1849. f. 198 (Copie, pp. 619-621)

" Voyage à la montagne Saint-Pierre à Maestricht ", Sint-Pieter, MAASTRICHT, SLENAKEN, Pezaken, GULPEN, Kunrade, Strucht.

" Notes prises chez Mr Bosquet (2) : canal de Maestricht à Bois-le-Duc, Smeermaas, Hocht, Grimertingen, ENGELSMANSHOVEN, HEERLEN, MAYENCE, FLÖRSHEIM, ALZEY, WEINHEIM, Bolderberg, Mr Hebert (3), Mr Nyst (4), " Il faut voir la collection de Minéralogie de Mr Vanrumsdijk à Maestricht ". " Voyage de Maestricht à Fauquemont " MAASTRICHT, BEMELEN, VALKENBURG.

(1) Monheim (Johann Peter Joseph), pharmacien, né à Aix-la-Chapelle le 23 mai 1786, mort dans la même ville le 1er décembre 1855.

(2) Cf. n° 1111.

(3) Hébert (Edmond), géologue français, né à Villefargeau (Yonne) le 12 juin 1812, mort à Paris le 5 avril 1890. Il fut, à l'Ecole Normale, successivement préparateur de chimie, répétiteur de physique, conservateur des collections, sous-directeur et, en 1852, directeur des études scientifiques et maître de conférences de géologie. En 1857, il obtint la chaire de géologie à la Sorbonne.

(4) Cf. n° 86.

Document 173

... (A 16), ...

... " ...

... (A 16), ...

1182. Document 174 (A 16), ...

" ...

1183. Document 175 (A 16), ...

" ...

" ...

" ...

" ...

(1) Document 176 (A 16), ...

(2) Document 177 (A 16), ...

... (A 16), ...

(3) Document 178 (A 16), ...

Manuscrit 615

1184. Mercredi 4 juillet 1849. f. 199 (Copie, pp. 621-626)
 VALKENBURG, SCHIN-OP-GEUL, Etenaken, Windhagen, Kunrade,
 Ubachsberg, Mingersberg, Trintelen, Eis, Over-Eis, Nijswiler,
 Waalwiler, Mamelis, ORSBACH, Melaten*, Porte Royale à AIX-LA-
 CHAPELLE.
1185. Dimanche 8 juillet 1849. f. 200 (Copie, pp. 626-629)
 Voyage aux environs de MONS, MAISIERES, SAINT-DENIS.
 " Renseignements pris chez Mr Lambert (1) ..." : y sont cités
 les noms de: STREPY-BRACQUEGNIES, VALENCIENNES, SAINT-SAULVE,
 fosse Sainte-Barbe* entre Saint-Saulve et Valenciennes, charbon-
 -nage de Saint-Saulve, bois de Beausart à BOSSUT-GOTTECHAIN,
 WAVRE, HANNUT, IXELLES.
1186. Lundi 9 juillet 1849. f. 201 (Copie, pp. 629-632)
 MONS, HYON, SPIENNES, GIVRY, le bois d'Aveau, VILLERS-SIRE-
 NICOLE, le Bois Brûlé*, MAUBEUGE.
1187. Mardi 10 juillet 1849. f. 202 (Copie, pp. 632-635)
 MAUBEUGE, LOUVROIL, Labasse*, HAUTMONT, Wagnory*, SAINT-
 REMY-MAL-BATI, moulin des Pendants*, La Puissance, BACHANT,
 de PONT-SUR-SAMBRE à BAVAY, Quartes, La Porquerie, Forêt de
 Momal, Le Pissotiau, SAINT-VAAST-LEZ-BAVAY, OBIES, MECQUIGNIES,
 Au Vivier*, Chêne-au-Loup, VIEUX-MESNIL, BOUSSIERES-LES-HAUTMONT,
 la Cense du Bois*, FERRIERE-LA-GRANDE, chaussée de Maubeuge à
 Avesnes.
1188. Mercredi 11 juillet 1849. f. 203 (Copie, pp. 635-638)
 MAUBEUGE, FERRIERE-LA-GRANDE, le ruisseau d'OBRECHIES, CERFON-
 -TAINÉ, le bois de Quiévelon, FERRIERE-LA-PETITE, QUILEVELON,

(1) Cf. n° 667.

Annex 1

1701. Annex 1 to the Report of the Commission on the Causes and Prevention of the Disaster at the University of Michigan, dated 1962-63.
 UNIVERSITY OF MICHIGAN, ANN ARBOR, MICHIGAN
 DEPARTMENT OF CHEMISTRY, ANN ARBOR, MICHIGAN
 LABORATORY OF ORGANIC CHEMISTRY, ANN ARBOR, MICHIGAN
 CHEMICAL ENGINEERING DEPARTMENT, ANN ARBOR, MICHIGAN
 CHEMISTRY DEPARTMENT, ANN ARBOR, MICHIGAN

1702. Annex 2 to the Report of the Commission on the Causes and Prevention of the Disaster at the University of Michigan, dated 1962-63.
 UNIVERSITY OF MICHIGAN, ANN ARBOR, MICHIGAN
 DEPARTMENT OF CHEMISTRY, ANN ARBOR, MICHIGAN
 LABORATORY OF ORGANIC CHEMISTRY, ANN ARBOR, MICHIGAN
 CHEMICAL ENGINEERING DEPARTMENT, ANN ARBOR, MICHIGAN
 CHEMISTRY DEPARTMENT, ANN ARBOR, MICHIGAN

1703. Annex 3 to the Report of the Commission on the Causes and Prevention of the Disaster at the University of Michigan, dated 1962-63.
 UNIVERSITY OF MICHIGAN, ANN ARBOR, MICHIGAN
 DEPARTMENT OF CHEMISTRY, ANN ARBOR, MICHIGAN
 LABORATORY OF ORGANIC CHEMISTRY, ANN ARBOR, MICHIGAN
 CHEMICAL ENGINEERING DEPARTMENT, ANN ARBOR, MICHIGAN
 CHEMISTRY DEPARTMENT, ANN ARBOR, MICHIGAN

1704. Annex 4 to the Report of the Commission on the Causes and Prevention of the Disaster at the University of Michigan, dated 1962-63.
 UNIVERSITY OF MICHIGAN, ANN ARBOR, MICHIGAN
 DEPARTMENT OF CHEMISTRY, ANN ARBOR, MICHIGAN
 LABORATORY OF ORGANIC CHEMISTRY, ANN ARBOR, MICHIGAN
 CHEMICAL ENGINEERING DEPARTMENT, ANN ARBOR, MICHIGAN
 CHEMISTRY DEPARTMENT, ANN ARBOR, MICHIGAN

1705. Annex 5 to the Report of the Commission on the Causes and Prevention of the Disaster at the University of Michigan, dated 1962-63.
 UNIVERSITY OF MICHIGAN, ANN ARBOR, MICHIGAN
 DEPARTMENT OF CHEMISTRY, ANN ARBOR, MICHIGAN
 LABORATORY OF ORGANIC CHEMISTRY, ANN ARBOR, MICHIGAN
 CHEMICAL ENGINEERING DEPARTMENT, ANN ARBOR, MICHIGAN
 CHEMISTRY DEPARTMENT, ANN ARBOR, MICHIGAN

Manuscrit 615

AIBES, la ferme Coulmy*, COLLERET, le bois de Rocq, Rocq, RECQUIGNIES, ruis.de l'Eserière, Ostergnies, le bois de JEUMONT, ROUSIES.

1189. Jeudi 12 juillet 1849. f. 204 (Copie, pp. 638-641)

Voyage d'AVESNES à BERLAIMONT, carrière du Baldaquin*, MARBAIX, le Petit-Fuchay, carrière des Ardennes*, Passetemps*, DOMPIERRE, MONCEAU-SAINT-VAAST, SAINT-REMY-CHAUSSEE, LE VAL, Mécrimont*, AULNOYE, TAISNIERES-EN-THIERACHE, Mr Meugy (1).

1190. Vendredi 13 juillet 1849. f. 205 (Copie, pp. 641-643)

AVESNES, carrière Walbert*, AVESNELLES, SEMERIES, RAMOUSIES, LIESSIES, La Motte, SAINS, FLAUMONT-ET-WAUDRECHIES, BAS-LIEU, Mr Meugy, rue Princesse, 38, à Lille, Mr Dusouich (2) à Arras.

1191. Samedi 14 juillet 1849. f. 206 (Copie, pp. 643-647)

AVESNES, SAINT-HILAIRE, Fusiau*, Les Bodelez, SAINT-REMY-CHAUS-SEE, MONCEAU-SAINT-VAAST, MARBAIX, TAISNIERES-EN-THIERACHE, GRAND-FAYT, Hautreppe*, Godin.

1192. Dimanche 15 juillet 1849. f. 207 (Copie, pp. 647-650)

AVESNES, route de CHIMAY, AVESNELLES, Fourmanoir, Zorées, BOULOGNE, ETROEUNGT, Touvent, LAROUILLIES, LA FLAMENGRIE, LA CAPELLE-EN-THIERACHE.

(1) Meugy (Alphonse), géologue français. Plusieurs de ses ouvrages sont cités dans le Catalogue de la Bibliothèque nationale.

(2) Du Souich (A.), auteur de: Essai sur les recherches de houille dans le nord de la France, Paris, Carilian-Goëury et V. Dalmont, 1839. (Cf. Catalogue de la Bibliothèque nationale).

ANNEXES

ALGER, in France, 1952, in the
MAGAZINE, in the
MAGAZINE, in the

1952. Annex 12 (copy, pp. 1-2)
MAGAZINE, in the
MAGAZINE, in the
MAGAZINE, in the
MAGAZINE, in the

1953. Annex 13 (copy, pp. 1-2)
MAGAZINE, in the
MAGAZINE, in the
MAGAZINE, in the
MAGAZINE, in the

1954. Annex 14 (copy, pp. 1-2)
MAGAZINE, in the
MAGAZINE, in the
MAGAZINE, in the
MAGAZINE, in the

1955. Annex 15 (copy, pp. 1-2)
MAGAZINE, in the
MAGAZINE, in the
MAGAZINE, in the
MAGAZINE, in the

(1) Annex 16 (copy, pp. 1-2).
MAGAZINE, in the
MAGAZINE, in the
MAGAZINE, in the
MAGAZINE, in the

Manuscrit 615

1193. Lundi 16 juillet 1849. f. 208 (Copie, pp. 650-652)
 LA CAPELLE EN THIERACHE, Haut-Bugny, Montreuil, ROCQUIGNY,
 Les Egurcies*, WIGNEHIES, Rue Gogant, Bois-Saint-Denis,
 Cour de Bray, Rue de Bas*, le moulin de Bois Loquet*.
1194. Mardi 17 juillet 1849. f. 209 (Copie, pp. 652-654)
 De LA CAPELLE à HIRSON par ETREAUPONT, Solmont, Rue des Juifs*,
 Mont d'Origny, La Demi Lieue, ORIGNY-EN-THIERACHE, OHIS, Bois
 de Ronce*, Pré Pouri*, NEUVEMAISON.
1195. Mercredi 18 juillet 1849. f. 210 (Copie, pp. 654-656)
 HIRSON, BUIRE, ORIGNY-EN-THIERACHE, LANDOUZY-LA-VILLE, EPARCY,
 BUCILLY.
1196. Jeudi 19 juillet 1849. f. 211 (Copie, pp. 656-659)
 HIRSON, Fontarne*, SAINT-MICHEL-ROCHEFORT, Neuve-Cour*, Blissy,
 Les Watines*, ferme de Bobigny*, Au Housseau*, Bellevue, Les
 Carrières*, AUGE, FLIGNY, SIGNY-LE-PETIT, Croix-Colas* = sans
 doute: Croix-Bala, WATTIGNY, Jumilly*, La Folie*, ANY, Martin
 -Rieux.
1197. Vendredi 20 juillet 1849. f. 212 (Copie, pp. 659-661)
 Bellevue, AUBENTON, HANNAPES, RUMIGNY, MONT-SAINT-JEAN,
 BRUNEHAMEL, bois de Bonne-Fontaine*, ROZOY-SUR-SERRE.
1198. Samedi 21 juillet 1849. f. 213 (Copie, pp. 661-663)
 ROZOY-SUR-SERRE, FRAILLICOURT, SERAINCOURT, référence à la carte

Manuscrits 612

- 1193. Manuscrit 12 intitulé 1885. 1. 209 (copie, pp. 63-64)
 IN CLAVES DE THIRIAUX, DEUXIÈME PARTIE, MONTMAYEUR, MONTMAYEUR,
 LES BOURGEOIS, MONTMAYEUR, LES BOURGEOIS, MONTMAYEUR, MONTMAYEUR,
 DEUXIÈME PARTIE, MONTMAYEUR, MONTMAYEUR, MONTMAYEUR, MONTMAYEUR.
- 1194. Manuscrit 13 intitulé 1885. 1. 209 (copie, pp. 63-64)
 DE LA MANÈRE DE THIRIAUX, MONTMAYEUR, MONTMAYEUR, MONTMAYEUR,
 MONTMAYEUR, MONTMAYEUR, MONTMAYEUR, MONTMAYEUR, MONTMAYEUR,
 MONTMAYEUR, MONTMAYEUR, MONTMAYEUR, MONTMAYEUR, MONTMAYEUR.
- 1195. Manuscrit 14 intitulé 1885. 1. 210 (copie, pp. 64-65)
 MONTMAYEUR, MONTMAYEUR, MONTMAYEUR, MONTMAYEUR, MONTMAYEUR,
 MONTMAYEUR, MONTMAYEUR, MONTMAYEUR, MONTMAYEUR, MONTMAYEUR,
 MONTMAYEUR, MONTMAYEUR, MONTMAYEUR, MONTMAYEUR, MONTMAYEUR.
- 1196. Manuscrit 15 intitulé 1885. 1. 211 (copie, pp. 64-65)
 MONTMAYEUR, MONTMAYEUR, MONTMAYEUR, MONTMAYEUR, MONTMAYEUR,
 MONTMAYEUR, MONTMAYEUR, MONTMAYEUR, MONTMAYEUR, MONTMAYEUR,
 MONTMAYEUR, MONTMAYEUR, MONTMAYEUR, MONTMAYEUR, MONTMAYEUR,
 MONTMAYEUR, MONTMAYEUR, MONTMAYEUR, MONTMAYEUR, MONTMAYEUR.
- 1197. Manuscrit 16 intitulé 1885. 1. 212 (copie, pp. 65-66)
 MONTMAYEUR, MONTMAYEUR, MONTMAYEUR, MONTMAYEUR, MONTMAYEUR,
 MONTMAYEUR, MONTMAYEUR, MONTMAYEUR, MONTMAYEUR, MONTMAYEUR,
 MONTMAYEUR, MONTMAYEUR, MONTMAYEUR, MONTMAYEUR, MONTMAYEUR.
- 1198. Manuscrit 17 intitulé 1885. 1. 213 (copie, pp. 65-66)
 MONTMAYEUR, MONTMAYEUR, MONTMAYEUR, MONTMAYEUR, MONTMAYEUR,
 MONTMAYEUR, MONTMAYEUR, MONTMAYEUR, MONTMAYEUR, MONTMAYEUR,
 MONTMAYEUR, MONTMAYEUR, MONTMAYEUR, MONTMAYEUR, MONTMAYEUR.

Manuscrit 615

de Mr Sauvage (1), REMAUCOURT, HAUTEVILLE, JUSTINE, SERY, NOVION-PORCIEN.

1199. Dimanche 22 juillet 1849. f. 214 (Copie, pp. 663-664)
Voyage de NOVION-PORCIEN à ATTIGNY, CHÉNOIS-ET-AUBONCOURT, Pré Ferré*, Pré Boulet, CHARBOGNE.
1200. Lundi 23 juillet 1849. f. 215 (Copie, pp. 665-667)
Voyage d'ATTIGNY à RILLY-AUX-OLIES, puis à NOVION-PORCIEN, ferme de Forest*, Roche, SAINT-VAUBOURG, GIVRY, FAUX-ET-LUCQUY, AUBONCOURT-VAUXELLES, Crottes du Diable*, SAULCES-AUX-BOIS, Les Tuileries, Loutreppe*.
1201. Mardi 24 juillet 1849. f. 216 (Copie, pp. 667-669)
Voyage de NOVION-PORCIEN à BRUNEHAMEL, MESMONT, WASIGNY, Bégnny, GIVRON, CHAUMONT-PORCIEN, Pagan, La Rosière, LA HARDOYE, ROCQUIGNY, MAINBRESSY, MAINBRESSION.
1202. Mercredi 25 juillet 1849. f. 217 (Copie, pp. 669-670)
BRUNEHAMEL, AUBENTON, La Fosse aux Conains, Laurembert, HIRSON.

(1) Sauvage (François Clément), ingénieur et administrateur français, né à Sedan (Ardennes) le 4 avril 1814, mort à Paris le 11 novembre 1872. Sorti premier de l'Ecole Polytechnique, il opta pour la carrière des mines. Il consacra ses loisirs à des travaux de métallurgie, de chimie, de minéralogie et de géologie. Il traça, en collaboration avec M. Buvi-gnier, savant géologue de Verdun, les Cartes géologiques des départements des Ardennes et de la Marne, ainsi qu'une Description géologique du premier de ces départements. Il publia également une Description géologique de la Grèce continentale et de l'île de Milo, après un voyage d'étude dans ces régions. Il quitta le corps des mines en 1846 et entra à la Compagnie du chemin de fer, où il fut nommé directeur en 1861.

Manuscrit 615

1203. Jeudi 26 juillet 1849. f. 218 (Copie, pp. 671-673)
HIRSON, BUIRE, ORIGNY-EN-THIERACHE, Le Chaudron, LA BOUTEILLE,
FONTAINE-LES-VERVINS, VERVINS.
1204. Vendredi 27 juillet 1849. f. 219 (Copie, pp. 674-675)
VERVINS, Vaux, LAON.
1205. Samedi 28 juillet 1849. f. 220. (Copie, pp. 675-677)
De LAON à SOISSONS, Semilly, La Neuville, CHIVY-LES-ETOUVELLES,
ETOUVELLES, Mailly*, URCEL, CHAVIGNON, CROUY.
1206. Dimanche 29 juillet 1849. f. 221 (Copie, pp. 677-680)
SOISSONS, Verte-Feuille, La Croix de Belle-Vue*, le Faite*,
La Croix-Morels*, VIVIERES, VILLERS-COTTERETS.
1207. Lundi 30 juillet 1849. f. 222 (Copie, pp. 680-682)
VILLERS-COTTERETS, VAUCIENNES, LEVIGNEN, NANTEUIL-LE-HAUDOUIN,
DAMMARTIN-EN-GOËLE.
1208. Mardi 31 juillet 1849. f. 223 (Copie, pp. 682-683)
DAMMARTIN-EN-GOËLE, VILLENEUVE-SOUS-DAMMARTIN, ROISSY-en-France,
PARIS.
1209. Jeudi 2 août 1849. f. 224 (Copie, pp. 683-684)
PARIS, Montmartre.
1210. Vendredi 3 août 1849. f. 225 (Copie, p. 684)
PARIS, VERSAILLES, près de la station de CHAVILLE.

Manuscrits 214

1205. Manuscrit 214. 1. 214 (copie, pp. 214-215)
MORIS, JEAN, CHEVALIER-DE-TOURNAI, LA BOUTILLIERE,
TOURNAI-LES-BAINS, VIVREY.

1206. Manuscrit 214. 1. 215 (copie, pp. 214-215)
VIVREY, JEAN, LAON.

1207. Manuscrit 214. 1. 220 (copie, pp. 217-217)
LE LAON A BOURGOGNE, BOUTILLIER, CHEVALIER-DE-TOURNAI,
TOURNAI-LES-BAINS, VIVREY, BOURG, CHEVALIER, BOURG.

1208. Manuscrit 214. 1. 221 (copie, pp. 217-220)
BOUTILLIER, VIVREY-TOURNAI, LA BOUTILLIERE, LA BOUTILLIERE,
LA BOUTILLIERE, VIVREY, CHEVALIER-DE-TOURNAI.

1209. Manuscrit 214. 1. 222 (copie, pp. 220-222)
VIVREY-TOURNAI, CHEVALIER-DE-TOURNAI, LA BOUTILLIERE,
TOURNAI-LES-BAINS, VIVREY.

1210. Manuscrit 214. 1. 223 (copie, pp. 222-223)
TOURNAI-LES-BAINS, CHEVALIER-DE-TOURNAI, BOUTILLIER-DE-TOURNAI,
TOURNAI.

1211. Manuscrit 214. 1. 224 (copie, pp. 223-224)
TOURNAI, BOUTILLIER.

1212. Manuscrit 214. 1. 225 (copie, p. 224)
TOURNAI, CHEVALIER, PAGE DE LA BOUTILLIERE DE TOURNAI.

Manuscrit 615

1211. Lundi 6 août 1849. ff. 226-227 (Copie, pp. 684-687)
PARIS, Les Moulineaux, MONTRouGE, MEUDON, POINT-SAINTE-MAXENCE,
Montmartre, LONGJUMEAU, ETAMPES, FONTAINEBLEAU.
1212. Mercredi 8 août 1849. f. 228 (Copie, p. 688)
PARIS, AMIENS, Mr De Beaumont (1), ARRAS.
1213. Lundi 13 août 1849. f. 229 (Copie, pp. 688-690)
CALAIS, suivant la côte: SANGATTE, le Cap Blanc Nez, Saint Pot*,
WISSANT, Le Colombier, Warcove, Widrethun*, MARQUISE.
1214. Mardi 14 août 1849. f. 230 (Copie, pp. 691-693)
Voyage aux environs de MARQUISE, mines de Pichevert*,
BEUVREQUEN, La Ronville*, WIMILLE, Haubengue*, Watreselle*,
La Trésorerie, SAINT-INGLEVERT, référence à la carte de
Mr De Beaumont.
1215. Dimanche 27 août 1849. f. 231 (Copie, pp. 693-698)
QUIEVRAIN, BAISIEUX, AUDREGNIES, MONTIGNIES-SUR-ROC, AUTREPPE,
GUSSIGNIES, Mr Leveillé (2), carrières à BELLIGNIES: carrière de

- (1) Elie de Beaumont (Jean Baptiste Armand Louis Léonce), géologue français, né le 25 septembre 1798 à Canon (Calvados), il y mourut le 21 septembre 1874. Il était ingénieur en chef des mines, professeur de géologie à l'Ecole des Mines et au Collège de France et membre de plusieurs sociétés scientifiques.
- (2) L'absence de prénom chez A. Dumont d'une part, la diversité des prénoms indiqués dans les différents dictionnaires biographiques d'autre part, rendent incertaine l'identification de ce personnage. On trouve: Léveillé (Albert), botaniste mort en 1870, qui est sans doute le même que Léveillé (Jean), botaniste micologue, né à Crux-la-Ville (Nièvre) le 28 mai 1796, mort à Paris le 3 février 1870, collaborateur au "Dictionnaire universel d'histoire naturelle" publié par d'Orbigny, sur lequel on trouve une notice nécrologique dans le Bulletin de la société botanique de France, XVII, 1870, p.79. - Enfin, signalons encore: Léveillé (Joseph Henri), médecin et botaniste, né à Paris en 1800, qui a également collaboré au "Dictionnaire universel d'histoire naturelle" de d'Orbigny.

Manuscrits

1211. Journal de voyage (1782-1783). 2 t. 232 pages. Paris, chez la Citoyenne Lesclapart, chez la Citoyenne Lesclapart, chez la Citoyenne Lesclapart, chez la Citoyenne Lesclapart, chez la Citoyenne Lesclapart.

1212. Manuscrits de voyage. 1 t. 232 pages. Paris, chez la Citoyenne Lesclapart, chez la Citoyenne Lesclapart, chez la Citoyenne Lesclapart.

1213. Journal de voyage (1782-1783). 2 t. 232 pages. Paris, chez la Citoyenne Lesclapart, chez la Citoyenne Lesclapart, chez la Citoyenne Lesclapart, chez la Citoyenne Lesclapart, chez la Citoyenne Lesclapart.

1214. Journal de voyage (1782-1783). 2 t. 232 pages. Paris, chez la Citoyenne Lesclapart, chez la Citoyenne Lesclapart, chez la Citoyenne Lesclapart, chez la Citoyenne Lesclapart, chez la Citoyenne Lesclapart.

1215. Manuscrits de voyage. 1 t. 232 pages. Paris, chez la Citoyenne Lesclapart, chez la Citoyenne Lesclapart, chez la Citoyenne Lesclapart, chez la Citoyenne Lesclapart, chez la Citoyenne Lesclapart.

(1) Journal de voyage (1782-1783). 2 t. 232 pages. Paris, chez la Citoyenne Lesclapart, chez la Citoyenne Lesclapart, chez la Citoyenne Lesclapart, chez la Citoyenne Lesclapart, chez la Citoyenne Lesclapart.
(2) Manuscrits de voyage. 1 t. 232 pages. Paris, chez la Citoyenne Lesclapart, chez la Citoyenne Lesclapart, chez la Citoyenne Lesclapart, chez la Citoyenne Lesclapart, chez la Citoyenne Lesclapart.

Manuscrit 615

Maligran*, carrière de Crapé*, carrière de Joseph Lallemand,
carrière Lerat. Mr Lambert (1).

1216. Lundi 28 août 1849. f. 232 (Copie, pp. 698-703)

Bracquagnies, fosse du Midi*, fosse Saint-Alexandre*, SAINT-DE-
=NIS, (Chapelle-)Saint-Macaire, OBOURG, VILLE-SUR-HAINE, THIEU,
Bocarmé, fosse d'Occident* à Bracquagnies, Bois du Luc, LA LOU-
=VIÈRE, fosse Sainte-Barbe*, Sars-Longchamps, HAINE-SAINT-PIERRE,
PERONNES-lez-Binche, HOUDENG, HAINE-SAINT-PAUL, MANAGE, Baume.

1217. Mardi 29 août 1849. f. 233 (Copie, pp. 703-707)

MONS, GHLIN, BLATON, La Verrerie, BAUDOUR, VILLEROT, ruis.
Saint-Pierre, HAUTRAGE, Coron, ruis.Amand*, SAINT-GHISLAIN.
Observations de Mr Lambert, BRASSCHAAT.

1218. Mercredi 30 août 1849. f. 234 (Copie, pp. 707-712)

MONS, " J'ai pris le chemin de fer de NIMY à LA LOUVIÈRE...",
Sars-Longchamps, HAINE-SAINT-PAUL, Baume, Bracquagnies, THIEU,
VILLE-SUR-HAINE, GOTTIGNIES.

1219. Lundi 10 septembre 1849. f. 235 (Copie, pp. 712-715)

De MANAGE à MONS, Bracquagnies, "le porion de la fosse Alexandre
m'a assuré que...", SAINT-DENIS, Ghislage, Haute-Folie.

1220. Mardi 11 septembre 1849. f. 236 (Copie, pp. 715-719)

De QUIEVRAIN à BAVAY, la carrière de Joseph Lallemand à BELLIGNIES,
note sur des échantillons de ROUVEROY, la fosse Tapatou*, JEMAPPES.
BLATON, note sur la collection d'échantillons appartenant à Mr
Lambert, ANZIN, BERNISSART, MARLY, LEUZE, Les Hayettes,
AUBENTON, WIGNEHIES.

(1) Cf. n° 667.

Annuaire 1911

1910. Annuaire de la ville de Québec, par le Comité de la ville.
Québec, Imprimerie de la ville, 1910.

1911. Annuaire de la ville de Québec, par le Comité de la ville.
Québec, Imprimerie de la ville, 1911.

1912. Annuaire de la ville de Québec, par le Comité de la ville.
Québec, Imprimerie de la ville, 1912.

1913. Annuaire de la ville de Québec, par le Comité de la ville.
Québec, Imprimerie de la ville, 1913.

1914. Annuaire de la ville de Québec, par le Comité de la ville.
Québec, Imprimerie de la ville, 1914.

1915. Annuaire de la ville de Québec, par le Comité de la ville.
Québec, Imprimerie de la ville, 1915.

Manuscrit 615

1221. Mercredi 12 septembre 1849. f. 237 (Copie, pp. 719-723)
 BAVAY, HAUTMONT, BOUSSIERES-LES-HAUTMONT, BERLAIMONT,
 SASSEGNIES, AULNOYE. Observations de Mr Lambert (1), THULIN,
 Statte.
1222. Jeudi 13 septembre 1849. f. 238 (Copie, pp. 723-724)
 De BERLAIMONT à AVESNES, Sart-Bara, SASSEGNIES, carrières du
 Pont du Bois*, NOYELLES-SUR-SAMBRE, GRAND-FAYT, MARBAIX.
1223. Vendredi 14 septembre 1849. f. 239 (Copie, pp. 725-730)
 D'AVESNES à HIRSON, Zorées, RAINSARS, la ferme de Frenois*,
 Buisson-Barbet, Les Egurcies*, WIGNEHIES, Rue du Terne,
 FOURMIES, Noires-Terres, Monplaisir, MONDREPUIS.
1224. Samedi 15 septembre 1849. f. 240 (Copie, pp. 730-735)
 HIRSON, Laurembert, MARTIGNY-EN-THIERACHE, LEUZE, BEAUME,
 La Folie Not*, AUBENTON, TARZY.
1225. Dimanche 16 septembre 1849. f. 241 (Copie, pp. 735-739)
 D'HIRSON à LA-CAPELLE-EN-THIERACHE, ORIGNY-EN-THIERACHE, EFFRY,
 LUZOIR, Brandouille*, Mont d'Origny, ETREAUPONT.
1226. Lundi 17 septembre 1849. f. 242 (Copie, pp. 740-741)
 De MAUBEUGE à MONS, GOEGNIES-CHAUSSEE, Bois-Bourdon, Bonnet,
 Belian.
1227. Mardi 18 septembre 1849. f. 243 (Copie, pp. 741-743)
 MONS, Mr Alphonse de La Roche, Bracquegnies, rivière de THIEU,
 fosse du Midi*, la Closière Bougard*, le puits Bertrand*, le
 puits Desmarets*, BERNISSART, Mr Lambert.

(1) Cf. n° 667.

Manuscrit 615

1228. Mercredi 19 septembre 1849. f. 244 (Copie, p. 744)
MONS, TOURNAI, COURTRAI. Quelques lignes ne figurent pas dans la Copie et débutent par: " Mr Hottelart antiquaire, rue de Cologne près de la petite nef à Tournay recueille des fossiles... "
1229. Jeudi 20 septembre 1849. f. 245 (Copie, cahier n°6, pp. 1-6)
COURTRAI, cabaret Le Voyageur*, ZWEVEGEM, Moulin Malgré*, Banhout Bos, OTEGEM, INGOOIGEM, Hogenberg*, Klijthoek, Walbrugge, KASTER, GIJZELBRECHTEGEM, ANZEGEM, Boskant, Bergstraat, Motte, Berg, Eekhout, AUDENARDE.
1230. Vendredi 21 septembre 1849. f. 246 (Copie, pp. 6-10)
AUDENARDE, Blaarloek, GIJZELBRECHTEGEM, ANZEGEM, Landergem, Hulstbos, INGOOIGEM, VICHTE, OTEGEM, Banhout Bos, Hoogmolen, Hoogstraatje, Broekenhoek, Perre-Molen, Molen-te-Klaar, Muys Hond Cab* = probablement: Muishond Hoeve, COURTRAI.
1231. Samedi 22 septembre 1849. f. 247 (Copie, pp. 10-11)
COURTRAI, BOOM, BRUXELLES. Mr Nyst (1), KLEINE-SPOUWEN, Montagne Saint-Pierre = Sint- Pieter près de MAASTRICHT.
1232. 19 octobre 1849⁽²⁾. f. 256 (Copie, p. 17)
LIEGE, ~~Saint-Gilles~~, TILLEUR.

(1) Cf. n° 86.

(2) Les notes sur les voyages du 19 octobre au 8 novembre (ff. 248 à 256) n'ont pas été paginées dans l'ordre chronologique. Le texte des ff. 249 à 254 a été omis dans la Copie. Le f° 254 n'est pas daté et ne comporte que quelques lignes intitulées: "Points à examiner".

Manuscrit 615

1233. 4 novembre 1849. ff. 248, 252-253 (Copie, pp. 11-14)

f° 248 : AIX-LA-CHAPELLE, VAALS, GEMMENICH.

f° 252 : "Classification des environs d'Aix-la-Chapelle adoptée par Mr Debay (1)" : ce tableau est encadré, de part et d'autre, de termes de classification portant comme titres de colonnes : "Division Dumont" et "Division anglaise". Il est suivi d'un autre tableau, dressé par Dumont, et d'hypothèses de Monsieur Noeggerath (2) et Monsieur Roemer (3).

Les noms de lieux relevés au f° 252 sont : AIX-LA-CHAPELLE, Lousberg, Vetschau, GEMMENICH, Bruhl*.

f° 253 : "Coupe de la Porte Royale à Aix. Description d'échantillons".

1234. 5 novembre 1849. ff. 249, 250, 251

f° 249 : "Description d'échantillons qui m'ont été donnés à BONN". ESSEN, DÜSSELDORF, BIELEFELD. Les ff. 250-251 rapportent les arguments d'une discussion entre Dumont et Mr Roemer, avec références aux hypothèses de Mr d'Orbigny (4), Mr Müller (5) et Mr

(1) Cf. n° 1181.

(2) Cf. n° 99.

(3) Römer (Ferdinand), né à Hildesheim le 5 janvier 1818, mort à Breslau le 14 décembre 1891, maître de conférences à l'Université de Bonn, puis professeur ordinaire de minéralogie et géologie et directeur de l'Institut minéralogique à l'Université de Breslau.

(4) d'Orbigny (Alcide Dessalines), naturaliste français, né à Couëron (Loire inférieure) le 6 septembre 1802, mort à Pierrefitte, près de Saint-Denis (Seine), le 30 juin 1857. Il fut professeur de paléontologie au Museum d'Histoire naturelle à Paris et membre de la Société géologique de France. Grand voyageur et explorateur, il s'était formé une très importante collection. La liste de ses publications scientifiques est abondante. d'Orbigny (Charles Dessalines), géologue français, né à Couëron (Loire inférieure) le 2 décembre 1806, mort à Paris le 15 février 1876, frère du précédent. Il est l'auteur de plusieurs ouvrages consacrés à la géologie et, notamment, d'études concernant les terrains du bassin parisien.

(5) Müller (Albrecht), géologue suisse, né à Bâle le 13 mars 1819, mort en 1890, professeur de minéralogie et de géologie à l'Université de Bâle.

Annuaire 1922

1922. 1 novembre 1922. N. 246, 257-258 (Céleste, pp. 77-78)

N. 246 : ANNALES, JARIN, DIMENSION.

N. 257 : "Classification des animaux à six pattes" par M. Doherty (1) ; ce tableau est accompagné, de part et d'autre, de formes de classification portant sur les formes de "division animale" et "division végétale". Il est suivi d'un autre tableau, dressé par l'auteur, et désigné par le titre "Classification des animaux à six pattes".

N. 258 : "Description de la forme de la terre" (2).

Les noms de lieux relatés au N. 257 sont : ALI-IL-CHERIEH, KOUH, KOUH-CHERIEH, KOUH-CHERIEH, KOUH-CHERIEH.

N. 259 : "Description de la forme de la terre" (3).

1922. 2 novembre 1922. N. 247, 259, 261, 262

N. 247 : "Description de la forme de la terre" (4) ; ce tableau est accompagné de la description de la forme de la terre, dressée par l'auteur, et désignée par le titre "Description de la forme de la terre".

- (1) N. 247.
 - (2) N. 258.
 - (3) N. 259.
 - (4) N. 247.
- (A) "Description de la forme de la terre" (5), accompagnée de la description de la forme de la terre, dressée par l'auteur, et désignée par le titre "Description de la forme de la terre".
- (B) "Description de la forme de la terre" (6), accompagnée de la description de la forme de la terre, dressée par l'auteur, et désignée par le titre "Description de la forme de la terre".
- (C) "Description de la forme de la terre" (7), accompagnée de la description de la forme de la terre, dressée par l'auteur, et désignée par le titre "Description de la forme de la terre".

Manuscrit 615

Debay (1). Aux ff. 250-251, sont cités les noms de:
 Sainte-Catherine à ROUEN, HANOVRE, BRUNSWICK, BIELEFELD,
 BENTHEIM, AIX-LA-CHAPELLE, ESSEN.

" Nta - Le Mémoire de Mr Debay doit se trouver chez Faust Marlin
 " marchand de papier place de l'Université.

" Il y a en Prusse un inspecteur général des mines qui porte le
 " titre de Ober Berghauptman - grand capitaine des mines - .

" Mr De Dechen (2) est Berghauptman - capitaine des mines - pour
 " les provinces rhénanes. Son titre est par conséquent, en fran-
 " -çais, inspecteur général des mines des provinces rhénanes de
 " Prusse."

1235. 8 novembre 1849. f. 255 (Copie, pp. 14-16)

WISE, BERNEAU.

* * * * *

(1) Cf. n° 1181.

(2) Cf. n° 815 et n° 985.

Annexes 212

Lequel (1) est le 200-200, sans être les deux des
 Saites-Ouvriers & Ouvriers, Ouvriers, Ouvriers, Ouvriers,
 Ouvriers, AIL-AL-Ouvriers, Ouvriers.

" 212 - Le Numéro de la Loi doit se trouver dans l'Annuaire
 " national de pages de l'Université.
 " Il y a un format un inspecteur général des mines qui porte le
 " titre de Chef d'Exploitation - Grand exploitant des mines -
 " et le titre (2) est d'exploitant - exploitant des mines -
 " les provinces rhénanes. Son titre est par conséquent, en fran-
 " çais, inspecteur général des mines des provinces rhénanes de
 " France."

(1) 200-200, 212 (1) (2) (3) (4) (5) (6) (7) (8) (9) (10)

VIN, BOURG.

* * * * *

(1) 200-200, 212 (1) (2) (3) (4) (5) (6) (7) (8) (9) (10)
 (2) 200-200, 212 (1) (2) (3) (4) (5) (6) (7) (8) (9) (10)

XII. Manuscrit 6161. Année 1850 : 1er mars au 1er novembre (ff.257-366)Copie, cahier n° 6, pp. 19-362

1236. Vendredi 1er mars 1850. f. 257 (Copie, pp. 19-20)
De BRUXELLES à FOREST, Barrière de Saint-Gilles, le cimetière,
SAINT-GILLES, Stalle, Champ des Grenouilles*, Wijngaard,
Saint-Sébastien, Le Chat.
1237. Dimanche 3 mars 1850. f. 258 (Copie, pp. 21-23)
BRUXELLES, Couvent de Notre-Dame du Sacré-Coeur à JETTE (cf.1020),
Grand-Tilleul* = Gros-Tilleul, Stuyvenberg, Overheembeek,
Nederheembeek, STROMBEEK-BEVER, vallées de la Senne et de la
Coeurcq*, VILVORDE.
1238. Dimanche 7 avril 1850. f. 259 (Copie, pp. 23-29)
BRUXELLES, L'Arbre Bénit*, Tenbos, Vleurgat, Langeveld,
Vert-Chasseur, Ratte Kapel*, Vivier d'Oie, Petite-Espinette,
Verrewinkel, Petit Saint-Job, UCCLE, Saint-Sébastien, Stalle,
la Maison de Santé, le cimetière.
1239. Lundi 8 avril 1850. f. 260 (Copie, pp. 29-30)
Voyage au S. de BRUXELLES, le cimetière, Champ des Grenouilles*,
la Maison de Santé.
1240. Mardi 9 avril 1850. f. 261 (Copie, pp. 30-35)
BRUXELLES, SAINT-JOSSE-TEN-NOODE, le cimetière, WOLUWE-SAINT-
ETIENNE, NOSSEGEM, KORTENBERG, Wijnegem, MEERBEEK, VELTEM-BEI-
=SEM, WINKSELE, chaussée de Louvain à Malines, HERENT, LOUVAIN.

Manuscrit 616

1241. Mercredi 10 avril 1850. f. 262⁽¹⁾ (Copie, pp. 35-37)
 Voyage aux environs de LOUVAIN, " J'ai observé dans la collection
 de Mr Nice (2) ...", Terbank, chaussée de Louvain à Tervuren,
 HEVERLEE, Termunck.
1242. Mardi 14 mai 1850. f. 263 (Copie, pp. 37-40)
 LIEGE, FEXHE-LE-HAUT-CLOCHER, A la tombe, Lexhy, Hozémont,
 Fontaine, Grand-Péry* = Rond-Péry, HOLLOGNE-AUX-PIERRES, Crotteux,
 Tirogne, Dernier-Patard* = Dierin-Patard, GRÂCE-BERLEUR.
1243. Samedi 18 mai 1850. ff. 264-265 (Copie, pp. 40-45)
 LIEGE, LANTIN, XHENDREMAEL, WIHOGNE, OTHÉE, HERSTAPPE,
 La Vallée, Aux Croix, CRISNEE, THYS, OTRANGE, OREYE,
 HEUR-LE-TIEXHE, RUSSON, LOWAIGE.
1244. Dimanche 19 mai 1850. ff. 266-267 (Copie, pp. 46-51)
 OREYE, Ramkin, ferme du Vivier*, HORPMAAL, HEKS, LOOZ,
 GRAND-LOOZ, VECHMAAL, Chapelle Saint-Eloi, OREYE.
1245. Lundi 20 mai 1850. ff. 268-270 (Copie, pp. 51-60)
 D' OREYE à WAREMME, GRANDVILLE, Chapelle de Bon-Secours,
 OPHEERS, BATSHEERS, MARLINNE, Egoven, BOEKHOUT, château de
 Bovelingen, ROCLERGE-LOOZ, Hasselbroek, CORSWAREM, ROSOUX-
 CRENWICK, BETTINCOURT, carrière appartenant au Sieur Fraipont,
 OLEYE, LINCENT.

(1) Les ff. 262-263 et les ff. 264 à 270 sont de deux écritures différentes.

(2) Il s'agit vraisemblablement de Mr Nyst (cf. n° 86 et n° 1260).

Remerciements

1944. Annuaire de l'année 1944. T. 202 (1944), pp. 32-37.
 Typage aux ateliers de l'UNIVERSITÉ, à Paris, dans la collection
 de M. L. (S) ...
 UNIVERSITÉ, Paris.

1945. Annuaire de l'année 1945. T. 203 (1945), pp. 37-40.
 TITRE, VILLE-DE-GRAND-BOULEVARD, à la tour, Paris, France.
 TITRE, VILLE-DE-GRAND-BOULEVARD, à la tour, Paris, France.
 TITRE, VILLE-DE-GRAND-BOULEVARD, à la tour, Paris, France.

1946. Annuaire de l'année 1946. T. 204 (1946), pp. 40-43.
 TITRE, VILLE-DE-GRAND-BOULEVARD, à la tour, Paris, France.
 TITRE, VILLE-DE-GRAND-BOULEVARD, à la tour, Paris, France.
 TITRE, VILLE-DE-GRAND-BOULEVARD, à la tour, Paris, France.

1947. Annuaire de l'année 1947. T. 205 (1947), pp. 44-47.
 TITRE, VILLE-DE-GRAND-BOULEVARD, à la tour, Paris, France.
 TITRE, VILLE-DE-GRAND-BOULEVARD, à la tour, Paris, France.
 TITRE, VILLE-DE-GRAND-BOULEVARD, à la tour, Paris, France.

1948. Annuaire de l'année 1948. T. 206 (1948), pp. 48-51.
 TITRE, VILLE-DE-GRAND-BOULEVARD, à la tour, Paris, France.
 TITRE, VILLE-DE-GRAND-BOULEVARD, à la tour, Paris, France.
 TITRE, VILLE-DE-GRAND-BOULEVARD, à la tour, Paris, France.

(1) Les T. 202-205 et les T. 206 à 210 sont en vente aux éditions
 (2) Il s'agit respectivement de M. L. (S) et de M. L. (S).

Manuscrit 616

1246. Samedi 25 mai 1850. f. 271 (Copie, pp. 60-64)
 PEXHE-LE-HAUT-CLOCHER, FIZE-LE-MARSAL, KEMEXHE, CRISNDE, THYS,
 OTRANGE, Chapelle Saint-Eloi, OREYE, Ramkin, OLEYE, BETTINCOURT,
 carrière appartenant au Sieur Fraipont, "... le sable landénien
 supérieur ... est très recherché pour les constructions de Waremmes
 et des environs..."
1247. Lundi 27 mai 1850. f. 272 (Copie, pp. 64-67)
 Voyage de HOEGAARDEN à KUMTICH et à TIRLEMONT, Egypte, Sint-
 Katelijne-Houtem, Petit Montaigu, Hoksem, WILLEBRINGEN, route
 de Tirlemont à Louvain.
1248. Mardi 28 mai 1850. f. 273 (Copie, pp. 68-71)
 De TIRLEMONT à LOUVAIN, BOUTERSEM, LOVENJOEL, château de Peeters*
 à PELLENBERG, Rupelberg*, château de KORBEEK-LO, grande route de
 Tirlemont à Louvain, suivant le chemin de fer vers Louvain, cense
 de Krekelberg, Le Parc.
1249. Mercredi 29 mai 1850. f. 273 (bis) (Copie, pp. 71-75)
 Voyage aux environs de LOUVAIN, Porte de Tirlemont, Mol, BOUTER-
 -SEM, Huiskens, (Sint-)Martinusberg, KORBEEK-LO, Cense de Kre-
 -kelberg, HAASRODE, ferme de l'Hospice*, Sint-Pietersberg, Le
 Parc, le cimetière.
1250. Jeudi 30 mai 1850. f. 274 (Copie, pp. 76-79)
 Voyage aux environs de LOUVAIN, Porte de Tirlemont, Wimmershof,
 le Moulin à Vent*, LINDEN, PELLENBERG, De Plein, Attenhovenberg,
 Kesselberg.

Annexes 218

1210. Annex 218 (1950), 2. 217 (1950), pp. 63-64.
Yours and mine (1950), 2. 217 (1950), pp. 63-64.
Yours and mine (1950), 2. 217 (1950), pp. 63-64.
Yours and mine (1950), 2. 217 (1950), pp. 63-64.
Yours and mine (1950), 2. 217 (1950), pp. 63-64.

1211. Annex 219 (1950), 2. 217 (1950), pp. 65-66.
Yours and mine (1950), 2. 217 (1950), pp. 65-66.
Yours and mine (1950), 2. 217 (1950), pp. 65-66.
Yours and mine (1950), 2. 217 (1950), pp. 65-66.
Yours and mine (1950), 2. 217 (1950), pp. 65-66.

1212. Annex 220 (1950), 2. 217 (1950), pp. 67-68.
Yours and mine (1950), 2. 217 (1950), pp. 67-68.
Yours and mine (1950), 2. 217 (1950), pp. 67-68.
Yours and mine (1950), 2. 217 (1950), pp. 67-68.
Yours and mine (1950), 2. 217 (1950), pp. 67-68.

1213. Annex 221 (1950), 2. 217 (1950), pp. 69-70.
Yours and mine (1950), 2. 217 (1950), pp. 69-70.
Yours and mine (1950), 2. 217 (1950), pp. 69-70.
Yours and mine (1950), 2. 217 (1950), pp. 69-70.
Yours and mine (1950), 2. 217 (1950), pp. 69-70.

1214. Annex 222 (1950), 2. 217 (1950), pp. 71-72.
Yours and mine (1950), 2. 217 (1950), pp. 71-72.
Yours and mine (1950), 2. 217 (1950), pp. 71-72.
Yours and mine (1950), 2. 217 (1950), pp. 71-72.
Yours and mine (1950), 2. 217 (1950), pp. 71-72.

Manuscrit 616

1251. Vendredi 31 mai 1850. f. 275 (Copie, pp. 79-83)
LOUVAIN, Mol, (Sint-)Martinusberg, Huiskens, KORBEEK-LO,
château de Korbeek, château Peeters*, PELLENBERG, LOVENJOEL,
Abbaye du Parc, Mont des Quatre Vents*.
1252. Mardi 4 juin 1850. f. 276 (Copie, pp. 83-85)
LIEGE, Sainte Walburge, VILLERS-SAINT-SIMEON, JUPRELLE,
PAIFVE, GLONS, VREREN.
1253. Mercredi 5 juin 1850. f. 277 (Copie, pp. 86-90)
GLONS, Saint Pierre, Vinave, MILLEN, SLUSE, MAL, Osborne,
NEREM, VREREN, TONGRES, Betho, château de Rooie, Gusthens
Bosch*.
1254. Jeudi 6 juin 1850. f. 278 (Copie, pp. 90-95)
Route de TONGRES à BILZEN, chapelle de Vrijhern, RIKSINGEN,
HERN-SAINT-HUBERT, Colmont, Zammelen, LOOZ, GOTEM.
1255. Vendredi 7 juin 1850. f. 279 (Copie, pp. 95-99)
LOOZ, hameau de Bullekoven (1), château du Baron de Woelmont (2),
château Belle-Vue, GORS-OPLEEUW, ferme Henisveld, SCHALKHOVEN,
ROMERSHOVEN, Hombroek, HOESELT, Leten, BILZEN, WALTWILDER,
Berg, Weert, 's HERENELDEREN, BERG, TONGRES.
1256. Samedi 8 juin 1850. f. 280 (Copie, pp. 99-100)
Voyage de TONGRES à VREREN.

(1) Bullekoven, dans le Dictionnaire de HOUET, Rullecoven dans le Dictionnaire de JOURDAIN & VAN STALLE.

(2) Cf. n° 1140.

Manuscrit 616

1257. Lundi 10 juin 1850. f. 281 (Copie, pp. 100-101)
Nouvelle route de VAUX-SOUS-CHEVREMONT à la Clef, ROMSEE,
Fontaine de Gotte* = Fond des Gottes, chapelle de Chèvremont.
1258. Mardi 11 juin 1850. f. 282 (Copie, pp. 101-102)
Voyage aux environs de TIRLEMONT, VISSENAKEN, Sint Martens,
Sint Pieter.
1259. Mercredi 12 juin 1850. f. 283 (Copie, pp. 103-107)
De TIRLEMONT à LOUVAIN, BOUTERSEM, LOVENJOEL, Grotenbos,
Heideken, LUBBEEK, PELLEBERG, château de KORBEEK-LO,
(Sint-)Martinusberg, Mol.
1260. Jeudi 13 juin 1850. f. 284 (omis dans la Copie)
" Séjour à LOUVAIN, visite chez Mr Nyst (1), il m'a montré environ
" 19 fossiles provenant de BASINGSTOKE et HAMPSTEAD (Angleterre)
" analogues à ceux de BOOM. Les fossiles provenant de BOGNOR et
" de Barton sont au contraire analogues à ceux du système Bruxel-
" -lien. Il m'a donné un gyrolite du tourtia de MONTIGNIES-SUR-ROC
" analogue à ceux de la smectique du pays de HERVE ..."
Autres noms de lieux cités: KLEINE-SPOUWEN, LOUVAIN, LUBBEEK,
Kunrade, MAASTRICHT, ANVERS, Laeken, Blackdown* en Angleterre.
1261. Vendredi 14 juin 1850. f. 285 (Copie, pp. 107-112)
LOUVAIN, LINDEN, HOLSBEEK, Attenhoven, Kesselberg, WILSELE,
Rosselberg, Mont-César.

(1) Cf. n° 86.

Annexes

- 1257. Annex 10 (1957, p. 100-101)
 Documents de la Commission de la Santé, de la Sécurité et de l'Environnement de l'Assemblée Nationale, 1957.
- 1258. Annex 11 (1958, p. 101-102)
 Documents de la Commission de la Santé, de la Sécurité et de l'Environnement, 1958.
- 1259. Annex 12 (1959, p. 102-103)
 Documents de la Commission de la Santé, de la Sécurité et de l'Environnement, 1959.
- 1260. Annex 13 (1960, p. 103-104)
 Documents de la Commission de la Santé, de la Sécurité et de l'Environnement, 1960.
- 1261. Annex 14 (1961, p. 104-105)
 Documents de la Commission de la Santé, de la Sécurité et de l'Environnement, 1961.
- 1262. Annex 15 (1962, p. 105-106)
 Documents de la Commission de la Santé, de la Sécurité et de l'Environnement, 1962.
- 1263. Annex 16 (1963, p. 106-107)
 Documents de la Commission de la Santé, de la Sécurité et de l'Environnement, 1963.
- 1264. Annex 17 (1964, p. 107-108)
 Documents de la Commission de la Santé, de la Sécurité et de l'Environnement, 1964.
- 1265. Annex 18 (1965, p. 108-109)
 Documents de la Commission de la Santé, de la Sécurité et de l'Environnement, 1965.

Manuscrit 616

1262. Samedi 15 juin 1850. f. 286 (Copie, pp. 113-118)
 LOUVAIN, HEVERLEE, la Fontaine du Philosophe*, VIEUX-HEVERLE,
 Mont Parnasse*, le Rond d'Auguste*, moulin de la Belle-Vue* près
 d'Oppem, la chapelle du Duc d'Arenberg (cf. château d'Arenberg),
 VAALBEEK, monticule du Rendez-vous de Pauline*, HAMME-MILLE,
 Rond d'Isabelle*, Salon des Dieux, BLANDEN.
1263. Dimanche 16 juin 1850. f. 287 (Copie, pp. 118-123)
 LOUVAIN, HEVERLEE, château de Héverlé, depuis l'entrée du bois
 jusqu'à la route des Sapins*, le carrefour des Traqueurs*,
 l'Etoile*, VAALBEEK, le moulin à vent*, route de LOUVAIN à
 HAMME-MILLE, le cabaret Au Point du Jour*, HAASRODE, BLANDEN,
 Rendez-vous des Moines*, Le Parc, le cimetière.
1264. Lundi 17 juin 1850. f. 288 (Copie, pp. 124-128)
 LOUVAIN, aux remparts de la Vieille Porte de Bruxelles, Terbank,
 colline d'Alseberg, BERTEM, la cense du Parc, Sainte Véronique,
 LEEFDAAL, KORBEEK-DIJLE, Egenhoven.
1265. Mardi 18 juin 1850. f. 289 (Copie, pp. 128-133)
 LOUVAIN, Fontaine du Philosophe*, VIEUX-HEVERLE, le Rond
 d'Auguste*, le Tilleul de la Belle-Vue*, le moulin de la
 Belle-Vue*, le cabaret de la Belle-Vue*, WEERT-SAINT-GEORGES,
 référence à la carte de Mr Vandermaelen (1), La Houlotte, le
 parc des Carmes, Wez, moulin de Pré de Litrangle, HAMME-MILLE,
 route de Hamme à Louvain, la maison de J.J. Rousseau, VAALBEEK,
 HEVERLEE, Sofranenberg.

(1) Cf. n° 1030.

Manuscrit 212

1262. Journal de Jean 1502. L. 202 (Gode, pp. 113-114)
 Journal, contenant les événements de l'année 1502, sous le règne de Louis XII, par Jean de La Roche-Beaucourt, seigneur de La Roche-Beaucourt, évêque de La Rochelle, et de La Roche-Beaucourt, seigneur de La Roche-Beaucourt, évêque de La Rochelle, et de La Roche-Beaucourt, seigneur de La Roche-Beaucourt, évêque de La Rochelle.

1263. Journal de Jean 1503. L. 203 (Gode, pp. 115-116)
 Journal, contenant les événements de l'année 1503, sous le règne de Louis XII, par Jean de La Roche-Beaucourt, seigneur de La Roche-Beaucourt, évêque de La Rochelle, et de La Roche-Beaucourt, seigneur de La Roche-Beaucourt, évêque de La Rochelle, et de La Roche-Beaucourt, seigneur de La Roche-Beaucourt, évêque de La Rochelle.

1264. Journal de Jean 1504. L. 204 (Gode, pp. 117-118)
 Journal, contenant les événements de l'année 1504, sous le règne de Louis XII, par Jean de La Roche-Beaucourt, seigneur de La Roche-Beaucourt, évêque de La Rochelle, et de La Roche-Beaucourt, seigneur de La Roche-Beaucourt, évêque de La Rochelle, et de La Roche-Beaucourt, seigneur de La Roche-Beaucourt, évêque de La Rochelle.

1265. Journal de Jean 1505. L. 205 (Gode, pp. 119-120)
 Journal, contenant les événements de l'année 1505, sous le règne de Louis XII, par Jean de La Roche-Beaucourt, seigneur de La Roche-Beaucourt, évêque de La Rochelle, et de La Roche-Beaucourt, seigneur de La Roche-Beaucourt, évêque de La Rochelle, et de La Roche-Beaucourt, seigneur de La Roche-Beaucourt, évêque de La Rochelle.

Manuscrit 616

1266. Mercredi 19 juin 1850. f. 290 (Copie, pp. 133-136)
LOUVAIN, Terbank, Termunck, Molenberg, LEEFDAAL, Vrebois,
Kooige, Moorselbos, VOSSEM, Wolfkensberg*, Savelenberg*,
Egenhoven.
1267. Jeudi 20 juin 1850. f. 291 (Copie, pp. 136-140)
LOUVAIN, VIEUX-HEVERLE, KORBEEK-DIJLE, Egenhoven, Termunck,
NEERIJSE, LOONBEEK, HULDENBERG, Ter Saat Hoeve, LEEFDAAL,
BERTEM.
1268. Vendredi 21 juin 1850. f. 292 (Copie, pp. 140-142)
LOUVAIN, étangs du Parc, cense de Krekelberg, Kleinen-Molen,
Galgenberg, (Sint-)Pietersberg, Meren, HAASRODE, BLANDEN.
1269. Samedi 29 juin 1850. ff. 293-294 (Copie, pp. 142-149)
LIEGE, FEXHE-LE-HAUT-CLOCHER, Hozémont, MM. Fromont et Kinard,
HORION-HOZEMONT, Awirs, la Meuse, le château de CHOKIER,
Engihoul.
1270. Vendredi 5 juillet 1850. f. 295 (Copie, pp. 149-153)
De LOUVAIN à Groenendael et à BRUXELLES, NEERIJSE, LOONBEEK,
HULDENBERG, Calheide, OVERIJSE, Vlierbeek, HOEILAART, Dumberg,
Groenendael, Boitsfort, Trois-Fontaines, Rouge-Cloître, à la
bifurcation des routes de Wavre et de Tervuren à AUDERGHEM.
1271. Lundi 8 juillet 1850. f. 296 (Copie, pp. 153-158)
De MANAGE à BINCHE, Godène, le tunnel de Godarville = Souterrain
de Godarville, Jeumont, GOUY-LEZ-PIETON, TRAZEGNIES, chaussée
Romaine (1), CHAPELLE-LEZ-HERLAIMONT, MORLANWELZ, MONT-SAINT-
ALDEGONDE, LEVAL-TRAHEGNIES, Trahegnies, Trieu, RESSAIX.

(1) Selon le Dictionnaire de JOURDAIN & VAN STALLE, cette chaussée passe sur les territoires de Gouy-lez-Piéton et de Morlanwelz.

Manuscrit 616

1272. Mardi 9 juillet 1850. f. 297 (Copie, pp. 158-162)
 " En sortant de BINCHE, à l'embranchement des routes de Charleroi et de Merbes-le-Château, une coupe de terrain pour une maison en construction...", La Buissière, Trahegnies, LEVAL-TRAHEGNIES, MONT-SAINTE-ALDEGONDE, CARNIERES, moulin de la Haye*, ANDERLUES, riv. la Haine, PIETON, château de la Marche.
1273. Samedi 13 juillet 1850. ff. 298-299 (Copie, pp. 162-170)
 Voyage de KANNE à VISE, " on est descendu du bateau à vapeur à l'endroit où la Meuse se rapproche de la montagne Saint-Pierre pour la longer jusqu'à Maestricht...", Sint-Pieter, MAASTRICHT, le château en ruines de Ligtenberg, riv. le Jaar ou le Geer, la Belle-Vue*, Neken*, KANNE, LIXHE, LANAYE, Emael, VISE, la route de Herve. " ... une partie de la compagnie s'est rendu à BERNEAU pour y voir la coupe ci-dessous prise de bas en haut. Près du débarcadère de Visé ..."
1274. Lundi 5 août 1850. f. 301 (le f°300 manque) (Copie, pp. 170-171)
 Voyage aux environs de JODOIGNE, course le matin sur la route de JAUCHE, course l'après-midi: ferme Chebaix, Gobertange, MELIN, LATHUY.
1275. Mardi 6 août 1850. f. 302 (Copie, pp. 171-173)
 Voyage aux environs de JODOIGNE, chemin de PIETRAIN, après-midi: route de Jodoigne à Grez, Francour, MELIN, Champ d'Asile*, le bois Brûlé*, GREZ-DOICEAU.
1276. Mercredi 7 août 1850. f. 303 (Copie, pp. 174-175)
 Voyage aux environs de GREZ-DOICEAU, matin: Centry* = Cintry, après-midi: entre GREZ-DOICEAU et ARCHENNES, Bouly, La Motte, Gastuche, la papeterie, Champ de la Motte.

Annuaire 1932

1212. Annuaire 1932 (Cote, no. 121-122) L. 307
 " Le service de l'INDICE, A l'embouchure des routes de Carrière
 et de l'Herbe-la-Clé, une coupe de terrain pour une maison en
 construction... ", la délimitation, l'INDICE-HERBE-LA-CLÉ,
 HOUT-SAINTE-ALMAYE, CARRIÈRE, maison de la route, CARRIÈRE,
 rive de l'Inde, l'INDICE, coupe de la route.

1213. Annuaire 1932 (Cote, no. 121-123) L. 308-309
 " une coupe de terrain de l'Inde à l'égard de
 l'Inde de la route de l'Inde en l'Inde de la route de l'Inde
 pour la coupe de terrain de l'Inde... ", l'INDICE-HERBE-LA-CLÉ,
 la coupe de terrain de l'Inde, rive de l'Inde, la route de l'Inde,
 l'INDICE-HERBE-LA-CLÉ, l'INDICE, l'INDICE, l'INDICE, l'INDICE,
 route de l'Inde. " ... une coupe de la coupe de l'Inde pour la
 coupe de l'Inde pour la coupe de l'Inde pour la coupe de l'Inde.
 en l'Inde de l'Inde... "

1214. Annuaire 1932 (Cote, no. 121-124) L. 310
 " une coupe de terrain de l'Inde, coupe de l'Inde pour la coupe de
 l'Inde, coupe de l'Inde pour la coupe de l'Inde, coupe de l'Inde,
 l'INDICE, coupe de l'Inde pour la coupe de l'Inde, l'INDICE, l'INDICE,
 l'INDICE.

1215. Annuaire 1932 (Cote, no. 121-125) L. 311
 " une coupe de terrain de l'Inde, coupe de l'Inde pour la coupe de
 l'Inde, coupe de l'Inde pour la coupe de l'Inde, coupe de l'Inde,
 coupe de l'Inde pour la coupe de l'Inde, coupe de l'Inde, coupe de l'Inde,
 la coupe de l'Inde, l'INDICE-HERBE-LA-CLÉ.

1216. Annuaire 1932 (Cote, no. 121-126) L. 312
 " une coupe de terrain de l'Inde, coupe de l'Inde pour la coupe de
 l'Inde, coupe de l'Inde pour la coupe de l'Inde, coupe de l'Inde,
 coupe de l'Inde pour la coupe de l'Inde, coupe de l'Inde, coupe de l'Inde,
 la coupe de l'Inde, la coupe de l'Inde, coupe de l'Inde.

Manuscrit 616

1277. Jeudi 8 août 1850. f. 304 (Copie, pp. 176-180)
 Voyage autour de GREZ-DOICEAU, au matin: La Belle-Vue*,
 Gottechain, le bois Brûlé*, BIEZ, Basse-Biez; après-midi:
 GREZ-DOICEAU, Bas-Bonlez, BONLEZ, la ferme Rouge, DION-LE-MONT,
 Inchebroux, Grippelotte, Louvrange, Aisemont, WAVRE.
1278. Vendredi 9 août 1850. f. 305 (Copie, pp. 180-184)
 Voyage de Wavre à Grez, au matin: WAVRE, Basse-Wavre, DION-LE-
 VAL, Morsaint, GREZ-DOICEAU, Doiceau, Gastuche, cabaret de
 l'Alliance*, WAVRE. Voyage de Wavre à Blanc-Ry, après-midi:
 WAVRE, BIERGES, Le Manil, LIMAL, LIMELETTE, Blanc-Ry, bois
 des Quéwées, Champ-Laurent, WAVRE.
1279. Samedi 10 août 1850. f. 306 (Copie, pp. 184-189)
 Voyage de WAVRE à TILLY et à GENAPPE, BIERGES, LIMAL, OTTIGNIES,
 Stimont ou Stymon, Mousty, Limoges, COURT-SAINT-ETIENNE,
 Petite-Espinette*, Faux, La Roche, Tangissart, Moulin Chevlipont,
 Abbaye de Villers, ferme de l'Abbaye, VILLERS-LA-VILLE, TILLY,
 MARBAIS, Rigenée, le pavé de Namur (= la route de Namur),
 SART-DAMES-AVELINES, Basse-Cense, Chenemont, BAISY-THY, Le Pavé.
1280. Dimanche 11 août 1850. f. 307 (Copie, pp. 189-193)
 Voyage autour de Genappe, le matin: GENAPPE, GLABAIS, WAYS,
 BOUSVAL, route de Genappe à Nivelles, VIEUX-GENAPPE, Jeune Pioul,
 Fonteny, THINES, NIVELLES. Voyage de Nivelles à Grandbais,
 après-midi: NIVELLES, Ardenelle, Grandbais, Petit-Bosquet* =
 sans doute: Pont-Bosquet, Chêne, Choupère, BORNIVAL, MONSTREUX,
 Tilleul Sainte-Gertrude, Faubourg de Soignies.

Remarques

- 1277. Journal de voyage. 1. 304 (Cope, pp. 178-180).
 Voyage autour de GENE-SOISSON, au nord de la Belle-Vue,
 Gontec, la belle d'Orléans, la belle d'Orléans, la belle d'Orléans,
 GENE-SOISSON, GENE-SOISSON, GENE-SOISSON, GENE-SOISSON, GENE-SOISSON,
 GENE-SOISSON, GENE-SOISSON, GENE-SOISSON, GENE-SOISSON, GENE-SOISSON.

- 1278. Journal de voyage. 1. 305 (Cope, pp. 180-181).
 Voyage de Paris à Paris, au nord de Paris, au nord de Paris,
 au nord de Paris, au nord de Paris, au nord de Paris, au nord de Paris,
 au nord de Paris, au nord de Paris, au nord de Paris, au nord de Paris,
 au nord de Paris, au nord de Paris, au nord de Paris, au nord de Paris,
 au nord de Paris, au nord de Paris, au nord de Paris, au nord de Paris.

- 1279. Journal de voyage. 1. 306 (Cope, pp. 181-182).
 Voyage de Paris à Paris, au nord de Paris, au nord de Paris,
 au nord de Paris, au nord de Paris, au nord de Paris, au nord de Paris,
 au nord de Paris, au nord de Paris, au nord de Paris, au nord de Paris,
 au nord de Paris, au nord de Paris, au nord de Paris, au nord de Paris,
 au nord de Paris, au nord de Paris, au nord de Paris, au nord de Paris.

- 1280. Journal de voyage. 1. 307 (Cope, pp. 182-183).
 Voyage autour de Paris, au nord de Paris, au nord de Paris,
 au nord de Paris, au nord de Paris, au nord de Paris, au nord de Paris,
 au nord de Paris, au nord de Paris, au nord de Paris, au nord de Paris,
 au nord de Paris, au nord de Paris, au nord de Paris, au nord de Paris,
 au nord de Paris, au nord de Paris, au nord de Paris, au nord de Paris.

Manuscrit 616

1281. Lundi 12 août 1850. f. 308 (Copie, pp. 194-197)

MANAGE, prieuré Saint-Nicolas, moulin Dupont*, FAYT-LEZ-MANAGE, Redemont ou Redemmont, Jolimont, Verreries, Les Hayettes, Haignies*, MORLANWELZ, Montaigu* au milieu du bois de Morlanwelz, Bascoup, Cul du Suc, tunnel de Godarville = Souterrain de Godarville.

1282. Mardi 13 août 1850. f. 309 (Copie, pp. 197-202)

GOUY-LEZ-PIETON, Fléchère, Souterrain(de Godarville), Trou du Sart*, ferme du Mont Bleumont, Bleumont, Belle, SENEFFE, Les Sarts, Ronce, Scoumont, ferme Renissart, Chapelle Saint-Antoine, FELUY, Terre Pelée, Claire Haie, MANAGE, moulin Dupont*, FAYT-LEZ-MANAGE, Redemont, Verreries, Mariemont, BELLECOURT.

1283. Mercredi 14 août 1850. f. 310 (Copie, pp. 202-207)

Route de GOSSELIES à SOUVRET, Trieu des Requignies, COURCELLES, Requignies (1), ferme de la Belle-Vue, Grands-Sarts, canal (de Bruxelles à Charleroi), JUMET, Mallavée, Spinoy, Heigne. Course après-midi de TAMINES à ONOZ, Trieu* = probablement: Trieu-Mehin, VELAINE, Tombois.

1284. Mercredi 28 août 1850. f. 311 (Copie, pp. 207-208)

STENAY, BEAUCLAIR, NOUART, SIVRY-LES-BUZANCY, IMECOURT, CHAMPIGNEULLE, Mr Sauvage (2), GRANDPRE.

(1) Reguignies, dans le Dictionnaire de HOUET.

(2) Cf. n° 1198.

Manuscrit 616

1285. Jeudi 29 août 1850. f. 312 (Copie, pp. 209-212)

GRANDPRE, Chevières, minière de Faux Massin*, minière de la Grande Decombre*, MARCQ, SAINT-JUVIN, Le Bouchet*, MOURON, BRECY-BRIERES, MONTHOIS, SAINT-MOREL, SAVIGNY-sur-Aisne, VOUZIERES.

1286. Vendredi 30 août 1850. f. 313 (Copie, pp. 212-213)

Voyage aux environs de VOUZIERES, QUATRE-CHAMPS, BALLAY, Claire-Fontaine, Blaise, BOURCQ-ET-MARS.

" Nous avons traversé la Champagne en voiture, c'est un pays assez aride, uniforme, à peu près en plaine, très ennuyeux à parcourir.
" En passant au mont BERRU (1), j'ai vu un peu de sable blanc, probablement de RILLY (2), et des argiles."

1287. Samedi 31 août 1850. f. 314 (Copie, pp. 214-217)

REIMS, Mâco, CHÂLONS-SUR-VESLE, TRIGNY, CHENAY. " La coupe de la société géologique a été prise par Mr Boquet Renard de Trigny."

1288. Dimanche 1er septembre 1850. f. 315 (Copie, pp. 217-219)

De REIMS à EPERNAY, RILLY-EN-MONTAGNE, Voisillons*, Mont-Chenot.
Note: " Vve Pechou à Rilly "

1289. Lundi 2 septembre 1850. f. 316 (Copie, pp. 219-223)

VERTUS, La Madeleine, Mont-Aimé, "... une fontaine s'observe à l'affleurement de cette couche, on la dit merveilleuse, la reine Blanche l'a visitée...", GRAUVES, EPERNAY.

(1) BERRU, sur la carte Michelin; BERU, dans le Dict. d'Adolphe JOANNE.

(2) Sans doute: RILLY-EN-MONTAGNE.

Document 11

1287. Journal de voyage de M. de la Harpe. 1. 212 (Copie, pp. 202-212)

BRASSERIE, GASTRONOMIE, ANCIENS DE LA HARPE, ANCIENS DE LA
GRANDE BRASSERIE, MARIAGE, ANCIENS DE LA HARPE, ANCIENS DE LA HARPE,
ANCIENS DE LA HARPE, ANCIENS DE LA HARPE, ANCIENS DE LA HARPE,
ANCIENS DE LA HARPE.

1288. Journal de voyage de M. de la Harpe. 1. 212 (Copie, pp. 212-213)

Voyage aux sources de l'ANCIEN, ANCIENS DE LA HARPE, ANCIENS DE LA HARPE,
ANCIENS DE LA HARPE, ANCIENS DE LA HARPE, ANCIENS DE LA HARPE,
" Tout avait traversé le passage en voiture, dans un pays assez
" aride, sans eau, à peu près en ligne, sans eau, sans eau,
" Le passage en route ANCIEN (1), l'air en un peu de temps, dans
" l'atmosphère de l'ANCIEN (2), et les ANCIENS."

1289. Journal de voyage de M. de la Harpe. 1. 212 (Copie, pp. 212-213)

ANCIEN, ANCIEN, ANCIENS DE LA HARPE, ANCIENS DE LA HARPE, ANCIENS DE LA HARPE,
de la société ANCIENS DE LA HARPE à 1848 par le Journal de voyage.

1290. Journal de voyage de M. de la Harpe. 1. 212 (Copie, pp. 212-213)

DE LA HARPE à ANCIEN, ANCIENS DE LA HARPE, ANCIENS DE LA HARPE,
Notes: " Les ANCIENS DE LA HARPE."

1291. Journal de voyage de M. de la Harpe. 1. 212 (Copie, pp. 212-213)

ANCIEN, ANCIENS DE LA HARPE, ANCIENS DE LA HARPE, ANCIENS DE LA HARPE,
l'atmosphère de cette époque, en la fin de l'atmosphère, la terre
d'après les ANCIENS DE LA HARPE, ANCIENS DE LA HARPE.

(1) ANCIEN, voir la source ANCIEN; ANCIEN, dans le Journal de voyage.

(2) ANCIEN, voir la source ANCIEN DE LA HARPE.

Manuscrit 616

1290. Mardi 3 septembre 1850. f. 317 (Copie, pp. 223-224)
Voyage d'EPERNAY à DAMERY et à PARIS, Romery, FLEURY-LA-RIVIERE.
1291. Jeudi 5 septembre 1850. f. 318 (Copie, p. 225)
Course à Montmartre.
1292. Vendredi 6 septembre 1850. f. 319 (Copie, pp. 226-227)
Voyage de BLOIS à CHOUZY.
1293. Samedi 7 septembre 1850. f. 320 (Copie, pp. 227-231)
MOSNES, AMBOISE, chemin de MONTRICHARD, BLÈRE.
" En visitant la cave la plus profonde de Bléré, je n'ai pas vu la
" moindre trace de craie grise micacée dont parle Mr D'Archiac (1),
" il est infiniment probable qu'il s'est trompé."
1294. Dimanche 8 septembre 1850. f. 321 (Copie, pp. 231-235)
Voyage d'AMBOISE à TOURS, Mr D'Archiac, LUSSAULT, hameau de
La Barre, MONTLOUIS, La Gaudillierie*.
1295. Lundi 9 septembre 1850. f. 322 (Copie, pp. 235-238)
SAUMUR, près de l'ancien couvent de la Providence (2), faubourg de

(1) d'Archiac (Etienne Jules Adolphe Desmier de Saint-Simon, vicomte), géologue français, né à Reims le 24 septembre 1802, il publia une grande Histoire des progrès de la géologie, en 8 volumes. Il fut élu membre de l'Institut en 1857 et, en 1861, nommé professeur de paléontologie au Muséum en remplacement de M. Alcide d'Orbigny. Dans les premiers jours de 1869, M. d'Archiac disparut tout à coup de sa demeure sans motif apparent; on ne l'a pas retrouvé, et l'absence de renseignements sur ce qu'il est devenu, a accrédité le bruit de sa mort qui, quelques mois plus tard, a paru se confirmer.

(2) Le Dictionnaire de JOANNE signale l'Hospice de la Providence à Saumur.

Annexes

1290. Annex 1 - Summary of the work done in the field of the development of the economy of the country. (Copy, pp. 1-10)

1291. Annex 2 - Summary of the work done in the field of the development of the economy of the country. (Copy, p. 10)

1292. Annex 3 - Summary of the work done in the field of the development of the economy of the country. (Copy, pp. 11-15)

1293. Annex 4 - Summary of the work done in the field of the development of the economy of the country. (Copy, pp. 16-20)

" In view of the fact that the work done in the field of the development of the economy of the country is of a complex nature, it is necessary to carry out a detailed study of the work done in the field of the development of the economy of the country. (17)

1294. Annex 5 - Summary of the work done in the field of the development of the economy of the country. (Copy, pp. 21-25)

The work done in the field of the development of the economy of the country is of a complex nature, it is necessary to carry out a detailed study of the work done in the field of the development of the economy of the country.

1295. Annex 6 - Summary of the work done in the field of the development of the economy of the country. (Copy, pp. 26-30)

The work done in the field of the development of the economy of the country is of a complex nature, it is necessary to carry out a detailed study of the work done in the field of the development of the economy of the country.

(1) Summary of the work done in the field of the development of the economy of the country. (Copy, pp. 1-10)

The work done in the field of the development of the economy of the country is of a complex nature, it is necessary to carry out a detailed study of the work done in the field of the development of the economy of the country.

(2) Summary of the work done in the field of the development of the economy of the country. (Copy, pp. 11-15)

Manuscrit 616

DAMPIERRE, chemin de GENNES, SAINT-HILAIRE-SAINTE-FLORENT,
CHENEHUTTE-LES-TUFFEAUX, DOUE-LA-FONTAINE.

1296. Mardi 10 septembre 1850. f. 323 (Copie, pp. 238-240)

GENNES, (Abbaye de)Saint-Maur, riv.la Loire, SAINT-REMY-LA-
VARENNE.

1297. Mercredi 11 septembre 1850. ff. 324-325 (Copie, pp. 240-245)

ANGERS, coupe de CHALONNES-SUR-LOIRE à ROCHFORT-SUR-LOIRE.

Le f° 325 a été omis dans la Copie, il s'agit d'un tableau débutant
comme suit: " Renseignements donnés par Mr Triger (1), voici la
composition du terrain crétacé aux environs du Mans ...", on y
trouve les noms de: LE MANS, hameau Les Tuffeaux, MONTEREAU.
Un second tableau est intitulé: " Coupe suivant Mr d'Archiac (2)".

1298. Jeudi 12 septembre 1850. f. 326 (Copie, pp. 245-247)

Voyage aux environs d'ANGERS.

1299. Vendredi 13 septembre 1850. f. 327 (Copie, pp. 247-250)

SABLE, JUIGNE-SUR-SARTHE, SOLESMES, GREZ-EN-BOUERE, BOUOSSAY,
Pont-Gueret*, Jeune Panne*, AUVERS-LE-HAMON.

(1) Triger (Jules), né à Mamers (Sarthe) le 11 mars 1801, mort à Paris le 16 décembre 1867. Ingénieur civil, il entra dans la carrière industrielle où il déploya une grande activité, dotant les départements de la Mayenne et de la Sarthe de nouvelles exploitations et industries: mines d'antra-cite et de houille, papeterie, scierie de marbre, exploitation de pierres meulières, &c. Il inventa un nouvel appareil permettant l'application de l'air comprimé au forage des puits. Triger était un géologue et un paléon-tologiste distingué. Il consacra plus de vingt ans à l'exécution de la "Carte géologique de la Sarthe". Il collabora à la "Paléontologie fran-çaise" destinée à compléter celle d'Orbigny. Enfin, il publia, avec M. Cotteau, un ouvrage sur les oursins fossiles. Il fut membre de la Société géologique de France pendant 35 ans.

(2) Cf. n° 1293.

Manuscrit 616

1300. Samedi 14 septembre 1850. f. 328 (Copie, pp. 251-254)
LE MANS, LE LUART, ferme du Truau*, Mr Triger (1).
1301. Dimanche 15 septembre 1850. ff. 329-330 (Copie, pp. 254-258)
Voyage du MANS à BALLON, route d'ALENCON, riv. la Sarthe,
LA-CHAPELLE-SAINT-AUBIN, Mr Triger, La Croix-Blanche*,
LA MILESSÉ, MONTAILLE, DOMFRONT-EN-CHAMPAGNE, Mr Rozet, CONLIE,
La Jaunelière* près de CONLIE, Mr Geronger, la ferme d'Aubigné*
entre SEGRIE et BEAUMONT-LE-VICOMTE ou-SUR-SARTHE.
1302. Lundi 16 septembre 1850. f. 331 (Copie, pp. 259-263)
Voyage de BALLON au MANS, route de BEAUMONT-LE-VICOMTE ou-SUR-
SARTHE, Gué-des-Jourdon* à 3 kms à l'E. de BALLON, SAINT-AIGNAN,
BEAUFAY.
1303. Mardi 17 septembre 1850. f. 332 (Copie, pp. 263-265)
" Voyage autour du MANS ... on a fait le voyage du MANS à TOURS en
" voiture, à 1 kilomètre avant d'arriver à NEUILLE-PONT-PIERRE ..."
1304. Mercredi 18 septembre 1850. f. 333 (Copie, pp. 265-266)
TOURS, MONTBAZON, SORIGNY, MANTHELAN, La Pantouchère*, BOSSEE.
1305. Vendredi 20 septembre 1850. f. 334 (Copie, pp. 266-269)
Voyage de NEUVY-SUR-LOIRE à SAINT-AMAND-EN-PUISAYE ou-LES-POTERIES,
Mr D'Archiac (2), Les Plus, Les Brocs, MYENNES, Gué-Botrou*,
La Roulée*, Lopières*, SANCERRE, Saint-Thibault.

(1) Cf. n° 1297.

(2) Cf. n° 1293.

Manuscrit 616

1306. Samedi 21 septembre 1850. f. 335 (Copie, pp. 270-273)
 Voyage de SAINT-AMAND-EN-PUISAYE ou-LES-POTERIES à AUXERRE,
 route de DAMPIERRE, SAINT-SAUVEUR, MEZILLES, TOUCY.
1307. Dimanche 22 septembre 1850. f. 336 (Copie, pp. 273-278)
 Voyage d'AUXERRE à SAINT-GEORGES.
1308. Jeudi 26 septembre 1850. ff. 337-338 (Copie, pp. 278-280)
 Coupe de la colline Sainte-Catherine à ROUEN, Mr D'Archiac (1),
 Faubourg Saint-Paul, Mr Passy (2).
1309. Vendredi 27 septembre 1850. f. 339 (Copie, pp. 280-284)
 Coupe du Cap de la Hève près du HAVRE.
1310. Samedi 28 septembre 1850. f. 340 (Copie, p. 285)
 Voyage à HONFLEUR.

(1) Cf. n° 1293.

(2) Passy (Antoine François). A la fois homme politique et géologue français, membre de l'Institut, né à Paris le 23 avril 1792, mort dans la même ville le 10 octobre 1873, il fut conseiller référendaire à la Cour des comptes en 1823, préfet de l'Eure de 1830 à 1837, député en 1837, conseiller d'Etat en 1839, sous-secrétaire d'Etat au ministère de l'intérieur en 1840 jusqu'à la révolution de Février. Il fut élu membre libre de l'Académie des Sciences en 1857, et fut également membre de la Société d'agriculture et vice-président de la Société d'acclimatation. Notons, parmi ses publications concernant la géologie: "Description géologique du département de la Seine inférieure" (1832) avec Atlas, "Note géologique sur le département de l'Eure" (1832), "Sur la constitution du pays de Bray" (1857), "Carte géologique du département de l'Oise" (1859). Passy s'est aussi livré à des travaux de botanique et d'agronomie.

Manuscrit 616

1311. Dimanche 29 septembre 1850. f. 341 (Copie, pp. 286-287)
Voyage à la montagne Sainte-Catherine.
1312. Lundi 30 septembre 1850. f. 342 (Copie, pp. 287-292)
Voyage de GOURNAY-EN-BRAY à SONGEONS, BUICOURT.
Course de WAMBEZ à GOURNAY-EN-BRAY.
1313. Mardi 1er octobre 1850. f. 343 (Copie, pp. 293-295)
Voyage de GOURNAY-EN-BRAY à SAINT-GERMER, route de BEAUVAIS,
La Vignette*, La Marnière*, Fla.
1314. Mercredi 2 octobre 1850. f. 344 (Copie, pp. 295-300)
Voyage de BEAUVAIS à SAINT-PAUL, route de GOURNAY-EN-BRAY à
BEAUVAIS, la tuilerie de l'italienne*, "...au relais de la
diligence entre Gournay et Beauvais j'ai trouvé du sable..."
1315. Jeudi 3 octobre 1850. f. 345 (Copie, pp. 300-303)
Voyage de BEAUVAIS à SAVIGNIES et à SAINT-GERMAIN-LA-POTERIE,
Le Détroit, le mont Benard*, au lieu-dit Les Andes*, au lieu-
dit Les Terriers*, au lieu-dit Les Frais*, Mr Fombert.
1316. Vendredi 4 octobre 1850. f. 346 (Copie, pp. 304-306)
Course à LAVERSINNES, l'église de Saint-Germain = sans doute:
SAINT-GERMAIN-LA-POTERIE, CLERMONT-DE-L'OISE.
1317. Samedi 5 octobre 1850. f. 347 (Copie, pp. 306-310)
LILLE, le Mont-Noir, la Croix-de-Poperingue, Mont-Vidaigne,
Mont-Rouge, LOKER, BAILLEUL.

Handbook 512

- 1311. Handbook 512. E. 511 (copy), pp. 100-101.
 Voyage à la montagne Sainte-Catherine.
- 1312. Handbook 512. E. 512 (copy), pp. 101-102.
 Voyage de MONTMAYEL-SM-REMY à MONTMAYEL, MONTMAYEL.
 Couron de MONTMAYEL à MONTMAYEL-SM-REMY.
- 1313. Handbook 512. E. 513 (copy), pp. 102-103.
 Voyage de MONTMAYEL-SM-REMY à MONTMAYEL, MONTMAYEL.
 Le Village, le Montmayer, etc.
- 1314. Handbook 512. E. 514 (copy), pp. 103-104.
 Voyage de MONTMAYEL à MONTMAYEL-SM-REMY, MONTMAYEL.
 MONTMAYEL, la Vallée de MONTMAYEL, etc., en route de la
 Vallée de MONTMAYEL à MONTMAYEL-SM-REMY.
- 1315. Handbook 512. E. 515 (copy), pp. 104-105.
 Voyage de MONTMAYEL à MONTMAYEL-SM-REMY, MONTMAYEL.
 Le Village, le Montmayer, etc., en route de la
 Vallée de MONTMAYEL à MONTMAYEL-SM-REMY.
- 1316. Handbook 512. E. 516 (copy), pp. 105-106.
 Voyage à MONTMAYEL, MONTMAYEL à MONTMAYEL-SM-REMY.
 MONTMAYEL-SM-REMY à MONTMAYEL, MONTMAYEL.
- 1317. Handbook 512. E. 517 (copy), pp. 106-107.
 MONTMAYEL, le Montmayer, etc., en route de la
 Vallée de MONTMAYEL à MONTMAYEL-SM-REMY.

Manuscrit 616

1318. Dimanche 6 octobre 1850. f. 348 (Copie, pp. 310-311)
 " Suivant renseignements et échantillons de Mr M. qui m'ont été
 " remis, on trouve en sortant de CASSEL par la route de BERGUES
 " un sentier à gauche qui conduit à une petite carrière..."
 VAULX-lez-Tournai.
1319. Lundi 7 octobre 1850. f. 349 (Copie, pp. 311-313)
 Voyage aux environs de MONS, Savarte*, Bois-là-Haut,
 l'Observatoire*.
1320. Mardi 8 octobre 1850. f. 350 (Copie, pp. 314-317)
 MONS, BELLIGNIES, la carrière de Joseph Lallemand, BETTRECHIES,
 Le Pissotiau, SAINT-VAAST-LEZ-BAVAY, BAVAY, bois Verdiau,
 " l'usine à marbre de Mr L'Ecuyer, commune de (HON-)HERGIES ..."
1321. Mercredi 9 octobre 1850. f. 351 (Copie, pp. 317-321)
 Voyage de BAVAY à MONS, Le Pissoteau, Hergies, BELLIGNIES,
 GUSSIGNIES, MONTIGNIES-SUR-ROC, LABUISSIÈRE.
1322. Jeudi 10 octobre 1850. f. 352 (Copie, pp. 321-323)
 Voyage de MONS à MAISIERES.
1323. Vendredi 11 octobre 1850. f. 353 (omis dans la Copie)
 " Observations à MONS - j'ai vu chez Mr Gonot (1) à Mons, une série

(1) Gonot (Jean), ingénieur-en-chef des mines, né à Bruxelles le 24 janvier 1803, mort à Mons le 28 avril 1865. J. Gonot a publié un "Mémoire sur l'aéragé des mines, Bruxelles, M. Hayez, 1840, in-8°, avec 4 pl." et "Industrie minérale de la province de Hainaut. Rapport. Mons, imprimerie Monjot, 1854, in-8°, 14 p. - Id. 1856, 23 p."

Manuscrits 242

- 1710. Manuscrit 242. F. 156 (copie, pp. 110-111)
 " Lettres recommandées en destination de M. de la Roche-Sauvilly
 " par le sieur de la Roche-Sauvilly par le sieur de la Roche-Sauvilly
 " au sieur de la Roche-Sauvilly à son poste de la Roche-Sauvilly..."
 1711-1712
- 1711. Manuscrit 242. F. 157 (copie, pp. 112-113)
 " Lettres recommandées en destination de M. de la Roche-Sauvilly
 " par le sieur de la Roche-Sauvilly par le sieur de la Roche-Sauvilly
 " au sieur de la Roche-Sauvilly à son poste de la Roche-Sauvilly..."
 1712-1713
- 1712. Manuscrit 242. F. 158 (copie, pp. 114-115)
 " Lettres recommandées en destination de M. de la Roche-Sauvilly
 " par le sieur de la Roche-Sauvilly par le sieur de la Roche-Sauvilly
 " au sieur de la Roche-Sauvilly à son poste de la Roche-Sauvilly..."
 1713-1714
- 1713. Manuscrit 242. F. 159 (copie, pp. 116-117)
 " Lettres recommandées en destination de M. de la Roche-Sauvilly
 " par le sieur de la Roche-Sauvilly par le sieur de la Roche-Sauvilly
 " au sieur de la Roche-Sauvilly à son poste de la Roche-Sauvilly..."
 1714-1715
- 1714. Manuscrit 242. F. 160 (copie, pp. 118-119)
 " Lettres recommandées en destination de M. de la Roche-Sauvilly
 " par le sieur de la Roche-Sauvilly par le sieur de la Roche-Sauvilly
 " au sieur de la Roche-Sauvilly à son poste de la Roche-Sauvilly..."
 1715-1716
- 1715. Manuscrit 242. F. 161 (copie, pp. 120-121)
 " Lettres recommandées en destination de M. de la Roche-Sauvilly
 " par le sieur de la Roche-Sauvilly par le sieur de la Roche-Sauvilly
 " au sieur de la Roche-Sauvilly à son poste de la Roche-Sauvilly..."
 1716-1717
- 1716. Manuscrit 242. F. 162 (copie, pp. 122-123)
 " Lettres recommandées en destination de M. de la Roche-Sauvilly
 " par le sieur de la Roche-Sauvilly par le sieur de la Roche-Sauvilly
 " au sieur de la Roche-Sauvilly à son poste de la Roche-Sauvilly..."
 1717-1718
- 1717. Manuscrit 242. F. 163 (copie, pp. 124-125)
 " Lettres recommandées en destination de M. de la Roche-Sauvilly
 " par le sieur de la Roche-Sauvilly par le sieur de la Roche-Sauvilly
 " au sieur de la Roche-Sauvilly à son poste de la Roche-Sauvilly..."
 1718-1719
- 1718. Manuscrit 242. F. 164 (copie, pp. 126-127)
 " Lettres recommandées en destination de M. de la Roche-Sauvilly
 " par le sieur de la Roche-Sauvilly par le sieur de la Roche-Sauvilly
 " au sieur de la Roche-Sauvilly à son poste de la Roche-Sauvilly..."
 1719-1720
- 1719. Manuscrit 242. F. 165 (copie, pp. 128-129)
 " Lettres recommandées en destination de M. de la Roche-Sauvilly
 " par le sieur de la Roche-Sauvilly par le sieur de la Roche-Sauvilly
 " au sieur de la Roche-Sauvilly à son poste de la Roche-Sauvilly..."
 1720-1721
- 1720. Manuscrit 242. F. 166 (copie, pp. 130-131)
 " Lettres recommandées en destination de M. de la Roche-Sauvilly
 " par le sieur de la Roche-Sauvilly par le sieur de la Roche-Sauvilly
 " au sieur de la Roche-Sauvilly à son poste de la Roche-Sauvilly..."
 1721-1722

Manuscrit 616

" de terrains trouvés à la bure de STREPY-BRACQUEGNIES ...
 " Observation faite par Mr De Keyser (1) à $\frac{1}{2}$ lieue au N.E. de
 " BLEID ... "

1324. Notes - octobre 1850. f. 354 (omis dans la Copie)

" Suivant Mr Graves (2), rue de l'Université, 47, à Paris, il
 " convient d'étudier les localités suivantes dans le pays de Bray:
 " SAINT-GERMER ... coupe de GOURNAY (3) à SONGEONS, de GOURNAY à
 " SAINT-GERMER, de SAINT-GERMER suivre la vallée de Bray et venir
 " voir le postlandien à Obin Cambray (4), LA-CHAPELLE-AUX-POTS ...,
 " sablonnière de SAINT-PAUL ..., SAVIGNIES célèbre pour les pote-
 " -ries, on y trouve tous les terrains, c'est un lieu à visiter."

(1) Cf. n° 1020.

(2) Graves (Louis), archéologue et naturaliste français, né à Bordeaux le 21 octobre 1791, mort à Paris le 5 juin 1857. Entré d'abord dans l'université, il fut, en 1814, secrétaire de l'académie de Bordeaux. Appelé, en 1817, dans le département de l'Oise, comme secrétaire particulier du préfet, il se consacra désormais tout entier à ce pays d'adoption. Il entreprit la publication de ses "Précis statistiques" qui parurent dans l'Annuaire de l'Oise au nombre de trente-quatre volumes donnant la statistique topographique, géologique, agricole, historique, etc., de chaque canton. Cette oeuvre monumentale reste la monographie la plus complète et la plus consciencieuse qui existe sur le département de l'Oise. Il a publié encore sur ce département: "Précis archéologique" (1839 et 1855), "Essai sur la topographie géognostique" (1849) et "Flore du département de l'Oise" (1857). Devenu, en 1832, secrétaire général de la préfecture de l'Oise, il fut appelé, en 1842, à un poste dans l'administration forestière à Paris. Révoqué en 1848, il fut réintégré, deux ans après, dans ses fonctions, puis nommé, en 1852, sous-directeur du contrôle des régies financières, enfin, en 1854, directeur général des forêts, au ministère des finances.

(3) GOURNAY-EN-BRAY.

(4) Il s'agit probablement de SAINT-AUBIN-EN-BRAY.

Manuscrit 616

1325. Mardi 22 octobre 1850. f. 355 (Copie, pp. 323-325)
 Voyage de WETTEREN à GAND, ferme Ryker Straet*, Molenhoek, Oberbeke, Kwatrecht.
 " Voici quelques renseignements recueillis chez Mr De Ryckholt (1) à Gand...", sont cités les noms de: VISE, AUTREPPE, LATINNE, BELLIGNIES, MONTIGNIES-SUR-ROC, TOURNAI, HERVE, AIX-LA-CHAPELLE, Blackdown*, ANGRES, ORBIGNY.
1326. Mercredi 23 octobre 1850. f. 356 (Copie, pp. 325-327)
 Voyage de GAND à OSTENDE et à BRUGES, GAND, Porte de Courtrai, la Citadelle, le pont de fer, "... J'ai pris le chemin de fer jusqu'à OSTENDE et j'ai suivi la côte d'OSTENDE jusqu'au delà de Mariakerke...", Mr Morren (2), Mr De Ryckholt, AALTER, Bloemendaal.
1327. Jeudi 24 octobre 1850. f. 357 (Copie, pp. 328-332)
 AALTER, RUISELEDE, Westhoek, TIELT, Stokt, Marialoop, Paanders, Huartenhoek* = Zwartenhoek, Wallebrug, INGELMUNSTER, Kapelhoek, route de Courtrai, LENDELEDE.
1328. Vendredi 25 octobre 1850. f. 358 (Copie, pp. 332-335)
 TORHOUT, Wijnendaal, Engelshof, GITS, Gitsberg, HOOGLEDE, Bergmolen*, ROULERS.
 " N.B. Etant à l'O.N.O. de Hooglede à 4 heures du soir, j'ai vu à

(1) de Ryckholt (Philippe Louis François Joseph Adrien de Bouman, baron), né à Grothem le 26 octobre 1803, mort à Visé le 14 juillet 1874, lieutenant-colonel d'artillerie, auteur de mémoires sur des sujets paléontologiques.

(2) Morren (Charles François Antoine), naturaliste, professeur à l'Université de Liège, né à Gand le 3 mars 1807, décédé à Liège le 17 décembre 1858.

Manuscrit 616

" l'E. du soleil un arc de cercle lumineux irisé dont la tangente
 " était verticale et la normale passait par le centre du soleil.
 " Cet arc était peu étendu et ne se reproduisait pas de l'autre
 " côté à cause des nuages." (avec un croquis)
 " J'ai fait un envoi de minéraux à l'hôtel de la Poste à Roulers,
 " par messagerie Van Gend."

1329. Samedi 26 octobre 1850. f. 359 (Copie, pp. 336-340)

Voyage de ROULERS à YPRES, Koekuihoek, MOORSLEDE, PASSENDALE,
 Pers Kruis*, Bastiaenhof*, ferme Loomsvyver*, Broodseinde,
 ZONNEBEKE, ferme Wittepoort.

1330. Dimanche 27 octobre 1850. ff. 360-361 (Copie, pp. 341-348)

YPRES, La Clytte = De Klitte ou De Klijte, Millekruis,
 Mont aigu* = sans doute: Scherpenberg, cabaret Le Soleil*,
 Mont-Rouge, LOKER, Mont-Noir, Wulfouque*, SAINT-JANS-CAPPEL,
 " J'ai pris à BAILLEUL le convoi pour CASSEL ..."

1331. Lundi 28 octobre 1850. f. 362 (Copie, pp. 348-353)

Voyage aux environs de CASSEL, route de BERGUES, route de
 BAILLEUL, Mont des Récollets, route de STEENVOORDE, La
 Sablonnière*, Le Rossignol*.

1332. Mardi 29 octobre 1850. f. 363 (Copie, pp. 353-355)

Voyage aux environs de TOURNAI, la carrière de Mr Dapsens Carbonnel,
 la carrière Dutois à CALONNE, VAULX-lez-Tournai.

1333. Mercredi 30 octobre 1850. f. 364 (Copie, p. 356)

Course de TOURNAI au Mont-de-la-Trinité, KAIN.

Manuscrit 616

1334. Jeudi 31 octobre 1850. f. 365 (Copie, pp. 357-360)

Voyage d'ATH à MONS, MAFFLE, ATTRE, MEVERGNIES, Mont-Panisel, HYON. " Etant en chemin de fer j'ai cru apercevoir du sable
" landénien un peu avant d'arriver à la station de JURBISE, et
" entre JURBISE et MONS un éboulement avait mis à découvert une
" coupe ... J'ai prié Mr Lambert (1) d'aller voir cette coupe."

1335. Vendredi 1er novembre 1850. f. 366 (Copie, pp. 360-362)

Voyage aux environs de BRUXELLES, Porte de Hal, Porte Louise, Porte de Namur, Laeken.

* * * * *

(1) Cf. n° 667.

XII. Manuscrit 6162. Année 1851 : 26 avril au 5 novembre (1).Copie, cahier n° 6, pp. 363-526

1336. Samedi 26 avril 1851. (Copie, p. 363)
Voyage aux environs de LOUVAIN, Mont-César, Rosselberg.
1337. Mardi 13 mai 1851. (Copie, pp. 364-365)
Voyage de LIEGE à Sart-Tilman, Kinkempois, la Cense-Rouge.
1338. Samedi 17 mai 1851. (Copie, pp. 365-378)
HUY, Faubourg de Statte, Statte, WANZE, MOHA, Raides Vallées, Famelette, bois de Hama, château de Famelette, HUCCORGNE, MARNEFFE, riv. la Burdinalle, bois de la Maison Brûlée*, ferme de Ver, Au Bosquet, Boing, HERON, LAVOIR, Longpré, BAS-OHA, Campagne de Lacroix*, chaussée de Ben à HUY rive droite de la Meuse, château d'Ahin.
1339. Dimanche 18 mai 1851. (Copie, pp. 378-381)
Voyage aux environs de HUY, riv. le Hoyoux, Saint-Léonard, Vacheresse, Ahin, Port de Huy, cimetière de Huy rive gauche de la Meuse, château d'Ahin, Faubourg de Statte, AMP SIN, AMAY, ENGIS.
1340. Samedi 31 mai 1851. (Copie, pp. 382-394)
LIEGE, Trooz, Prayon, Au Thier, La Brouck, Rochette, bois des Dames, bois du Greffier*, Ninane, Basserée*, vallée de la Vesdre, CHAUDFONTAINE, ferme de Jehanster, chaussée de BEAUFAYS, la Maison Blanche*, Trihay, château de l'Angle*, riv. l'Ourthe, Colonster, Hauster, EMBOURG, Noirivaux*.

(1) Le manuscrit 616 n'est plus folioté à partir de l'année 1851.

III. Handwritten Title

2. Amesbury : 25 avril au 3 novembre
1877, Amesbury n° 2, pp. 101-102

1336. Amesbury n° 2, pp. 101-102.
Voyage aux environs de ...

1337. Amesbury n° 2, pp. 101-102.
Voyage de ...

1338. Amesbury n° 2, pp. 101-102.
HISTOIRE, etc. le ...

1339. Amesbury n° 2, pp. 101-102.
Voyage aux environs de ...

1340. Amesbury n° 2, pp. 101-102.
LIVRE, ...

(7) Le ...

Manuscrit 616

1341. Vendredi 13 juin 1851. (Copie, p. 395)
 Voyage aux environs de BRUXELLES, SAINT-GILLES, la fabrique
 d'eau-forte, Viaduc*, Porte Louise.
1342. Dimanche 15 juin 1851. (Copie, pp. 395-400)
 LOT, Chapelle N.D.de Montaigu*, Sollemberg, HUIZINGEN, Gast-
 -huisbos, TOURNEPPE, Vroenenbos, Kesterbeekbos, Hallebos,
 BRAINE-LE-CHATEAU, Landuit, Dupont*, Le Doyen, Tour Herman,
 HAUT-ITTRE, Chapelle Bouzart*, Baudemont, ferme du Pou,
 La Tournette, Hollers, MONSTREUX, NIVELLES.
1343. Lundi 16 juin 1851. (Copie, pp. 400-405)
 NIVELLES, route de Nivelles à Charleroi, BUZET, Sart-à-Rêves,
 REVES, Promiée, LIBERCHIES, chaussée romaine, Malvi,
 HEPPIGNIES, ferme de la Folie*, RANSART, GOSSELIES.
1344. Mardi 17 juin 1851. (Copie, pp. 405-406)
 Sclaigneaux, bois des Douze-Bonniers, Trôka, la Meuse.
1345. Samedi 21 juin 1851. (Copie, pp. 406-410)
 LIEGE, SPA, Marteau, promenade de Sept-Heures, Arbespine,
 Royompré, le moulin = sans doute: Moulin de Jalhay, Surister,
 ferme de Lantremange, la nouvelle route de Verviers, Sècheval,
 VERVIERS.
1346. Mardi 9 et Mercredi 10 septembre 1851. (Copie, pp. 410-414)
 Château de Kinkempois, hameau de Lahaut*, château de Beaufraipont,
 "Mr Hauseur a fait des recherches de mines...", ANGLEUR, riv.
 l'Ourthe, pont de Compano*, bois de Saint-Jacques, le Martinet*
 de Colonster, GRIVEGNEE, LIEGE.

Manuscrit 616

1347. Jeudi 11 septembre 1851. (Copie, pp. 415-416)
 Voyage de LIEGE à Thier-à-Liège et à Bayard, la Citadelle,
 Sainte-Walburge, ferme Beaujean*.
1348. Vendredi 12 septembre 1851. (Copie, pp. 417-420)
 Trooz, route de BEAUFAYS, Péry, La Lonhienne, Ry de Mosbeux,
 FRAIPONT, Morivaux*, riv. la Vesdre, Sur les Charneux*,
 NESSONVAUX, Trasenster, Goffontaine, tunnel (de Loubeau), la
 tour (du château) de Mr Biolley (1), PEPINSTER, route de Spa.
1349. Dimanche 14 septembre 1851. (Copie, pp. 421-422)
 (LIEGE), Hocheporte, chemin vers Matriche*, Sainte-Marguerite,
 Sainte-Walburge, Arbre Sainte-Barbe*.
1350. Lundi 15 septembre 1851. (Copie, pp. 422-424)
 Voyage à ANGLEUR, Mr Hauzeur, Kinkempois, La Vaudrée.
1351. Mardi 16 septembre 1851. (Copie, pp. 424-427)
 LIEGE, Sainte-Marguerite, Matriche*, ANS, dans le jardin de
 Mr Franquinet, Haut-Dony.
1352. Mercredi 17 septembre 1851. (Copie, pp. 427-428)
 LIEGE, GLAIN, En Sterre, charbonnage de Beaujonc.
1353. Jeudi 18 septembre 1851. (Copie, pp. 428-429)
 LIEGE, Haut-Pré, un terrain appartenant à Mr Goffin cabaretier,
 SAINT-NICOLAS.

(1) Cf. n° 1160.

Manuscrit 616

1354. Vendredi 19 septembre 1851. (Copie, pp. 429-430)
LIEGE, Bayard, Thier-à-Liège, Tribouillet, houillère de la Grande Batte*, Basse-Préalles, Haute-Préalles, VOTTEM, ferme de Patard.
1355. Samedi 20 septembre 1851. (Copie, pp. 431-432)
De LIEGE à BEYNE-HEUSAY, Fort de la Chartreuse, Bois-de-Breux, Malveau, Trou Souris, château de Fayembois, Heusay, Trou du Renard, Neuville.
1356. Dimanche 21 septembre 1851. (Copie, pp. 433-434)
LIEGE, La Chartreuse, Trou Louette, ferme Melotte* (à Jupille), Bois-de-Breux, château de Fayembois, Les Bruyères, (rue Dr) Rasquinet (à Jupille), JUPILLE.
1357. Lundi 22 et Mardi 23 septembre 1851. (Copie, p. 435)
LIEGE, Val-Benoît, la Neuville*, Bois l'Evêque, ferme du Batty* (à Ougrée), station des Guillemins.
1358. Jeudi 25 septembre 1851. (Copie, pp. 435-440)
LIEGE, Trooz, Au Thier, La Brouck, Aux Grosses Pierres, Monchamps, route de GOMZEE-ANDOUMONT, route d'AYWAILLE, Hayen, Méry, ESNEUX, Ham, l'ancien château de La Tour, La Tannerie, Strivay, riv.l'Ourthe, Beuregard, BONCELLES, Le Gonnis ou Gonhis.
1359. Vendredi 26 septembre 1851. (Copie, pp. 441-444)
LIEGE, château de la Rochette, la Béole, Lemmeterie, Hauster, riv.la Vesdre, FORÊT, Chèvremont, VAUX-SOUS-CHEVREMONT.

Annuaire 1911

- 1374. Annuaire de l'arrondissement de Valenciennes 1911. (Cognat, pp. 45-47)
 M. LEBLANC, Valenciennes, 1911. 45 pages, 10 centimes.
 Grandes lettres, lettres d'adresses, lettres de
 de l'arrondissement.
- 1375. Annuaire de l'arrondissement de Valenciennes 1911. (Cognat, pp. 47-49)
 de l'arrondissement de Valenciennes, 1911. 49 pages, 10 centimes.
 Valenciennes, 1911. 49 pages, 10 centimes.
 Valenciennes, 1911. 49 pages, 10 centimes.
- 1376. Annuaire de l'arrondissement de Valenciennes 1911. (Cognat, pp. 49-51)
 M. LEBLANC, Valenciennes, 1911. 51 pages, 10 centimes.
 Valenciennes, 1911. 51 pages, 10 centimes.
 Valenciennes, 1911. 51 pages, 10 centimes.
- 1377. Annuaire de l'arrondissement de Valenciennes 1911. (Cognat, p. 51)
 M. LEBLANC, Valenciennes, 1911. 51 pages, 10 centimes.
 Valenciennes, 1911. 51 pages, 10 centimes.
 Valenciennes, 1911. 51 pages, 10 centimes.
- 1378. Annuaire de l'arrondissement de Valenciennes 1911. (Cognat, pp. 51-53)
 M. LEBLANC, Valenciennes, 1911. 53 pages, 10 centimes.
 Valenciennes, 1911. 53 pages, 10 centimes.
 Valenciennes, 1911. 53 pages, 10 centimes.
- 1379. Annuaire de l'arrondissement de Valenciennes 1911. (Cognat, pp. 53-55)
 M. LEBLANC, Valenciennes, 1911. 55 pages, 10 centimes.
 Valenciennes, 1911. 55 pages, 10 centimes.
 Valenciennes, 1911. 55 pages, 10 centimes.
- 1380. Annuaire de l'arrondissement de Valenciennes 1911. (Cognat, pp. 55-57)
 M. LEBLANC, Valenciennes, 1911. 57 pages, 10 centimes.
 Valenciennes, 1911. 57 pages, 10 centimes.
 Valenciennes, 1911. 57 pages, 10 centimes.
- 1381. Annuaire de l'arrondissement de Valenciennes 1911. (Cognat, pp. 57-59)
 M. LEBLANC, Valenciennes, 1911. 59 pages, 10 centimes.
 Valenciennes, 1911. 59 pages, 10 centimes.
 Valenciennes, 1911. 59 pages, 10 centimes.

Manuscrit 616

1360. Samedi 27 septembre 1851. (Copie, pp. 444-447)
LIEGE, FRAIPONT, Trooz, Jolivaux*, FORÊT, Fonds de Forêt,
MAGNEE, ferme Grisart*, Noirivaux*.
1361. Dimanche 28 septembre 1851. (Copie, pp. 448-452)
Voyage de LIEGE à Juslenville et VERVIERS, PEPINSTER, Hauts-Sarts,
Forges Thiry, Juslenville, Ronde-Haye, Pouillon-Fourneau, Schan,
Chinheid, Mur du Diable*, WEGNEZ, ENSIVAL.
1362. Vendredi 3 octobre 1851. (Copie, p. 453)
LIEGE, chaussée de Liège à Verviers, VAUX-SOUS-CHEVREMONT,
Chèvremont.
1363. Samedi 4 octobre 1851. (Copie, pp. 454-457)
Voyage aux environs de THEUX, Spixhe, Jevoumont, Becco, LA REID,
Hautregard, Verte Fontaine, Hautebeaumont* = Hodbomont.
" Anglebert Coulon à Becco, maître ouvrier intelligent exploitant
" les mines de fer de Hautebeaumont et de Pouillon-Fourneau ..."
1364. Dimanche 12 octobre 1851⁽¹⁾. (Copie, pp. 457-461)
LONDRES, WOOLWICH, CHISELHURST ou CHISLEHURST, Sunderidge Park
au N.O. de BROMLEY, au S.de la Lodge* du Sunderidge Park,
Mr Prestwich (2).

(1) A. Dumont publia l'année suivante: "Observations sur la constitution géologique des terrains tertiaires de l'Angleterre comparée à ceux de Belgique, faites en octobre 1851", dans les Bulletins de l'Académie de Belgique, tome XIX.

(2) Prestwich (Joseph), géologue anglais, né le 12 mars 1812, mort à Londres le 23 juin 1896, professeur de géologie à l'Université d'Oxford.

Documents

1980. Journal de l'Association 1981. (Cahier, no. 114-117).
LIEBE, WILHELM, Oscar, JOSEPH, Louis de la Roche,
MAGNAN, Louis-Gilbert, Boisvieux.

1981. Journal de l'Association 1982. (Cahier, no. 118-121).
Voyage de DIEBEN à Landenville et WERTHEIM, THIERIAUX, Louis-Gilbert,
Gougeon, Victor, Landenville, Louis-Gilbert, Thieriaux-Louveau, Oscar,
Ottobert, Jean de Stalder, THOMAS, HENRI.

1982. Journal de l'Association 1983. (Cahier, p. 122).
LIEBE, voyage de Diebe à Landenville, VAYE-BOIS-CHATELAIN,
Boisvieux.

1983. Journal de l'Association 1984. (Cahier, no. 124-127).
Voyage aux environs de WERTHEIM, Diebe, Landenville, Oscar, LA RICHE,
Boisvieux, Louis-François, Boisvieux - Boisvieux.
" Journal de l'Association à Diebe, Louis-Gilbert Thieriaux exploitant
" Les mines de fer de Landenville et de Thieriaux-Louveau ... "

1984. Journal de l'Association 1985. (Cahier, no. 131-134).
MAGNAN, Louis-Gilbert, THIERIAUX, Louis-Gilbert, Louis-Gilbert,
no. 130. de MONTREUIL, no. 131. de Diebe, de Thieriaux-Louveau,
de Thieriaux (2).

(1) A. Bouché publie dans son ouvrage "Description de la comté de
Landenville" les données relatives de l'industrie minière à ceux de
Landenville, dans son ouvrage "Description de la comté de Landenville",
Landenville, page 112.

(2) Journal de l'Association, Landenville, no. 130. de Diebe, de Thieriaux-Louveau,
de Thieriaux (2), Landenville de Diebe à Landenville de Diebe.

Manuscrit 616

1365. Lundi 13 octobre 1851. (Copie, pp. 461-462)
BEMBRIDGE (Isle of Wight).
1366. Mardi 14 octobre 1851. (Copie, pp. 462-466)
BEMBRIDGE. Coupe de la falaise crayeuse.
1367. Jeudi 16 octobre 1851. (Copie, pp. 466-471)
Niton, FRESHWATER, St Catherine's Point, Mr Fitton (1),
Blackgang Chine, Atherfield Rock.
1368. Vendredi 17 octobre 1851. (Copie, pp. 472-477)
De FRESHWATER à LYMINGTON, coupe d'Alum Bay.
1369. Samedi 18 octobre 1851. (Copie, pp. 477-480)
Coupe des falaises de Barton et de Hordwell.
1370. Dimanche 19 octobre 1851. (Copie, pp. 480-481)
Voyage aux environs de LONDRES, HIGHGATE, HAMPSTEAD, Mr Prest-
-wich (2), FINCHLEY.
1371. Lundi 20 octobre 1851. (Copie pp. 482-484)
LONDRES, WOKING, FARNBOROUGH, BAGSHOT, Chobham ou Cobham,
Folly.
1372. Mardi 21 octobre 1851. (Copie, pp. 484-488)
De Chobham à WINDSOR, Mr Prestwich, Knole, EGHAM, BAGSHOT,
la Tamise.

(1) Fitton (William Henry), géologue né à Dublin en janvier 1780, mort à Londres le 13 mai 1861. Fitton exerça d'abord la médecine, puis se consacra à la géologie. Il était membre de la Royal Society et de nombreuses autres sociétés scientifiques. Notamment, après plusieurs années d'activité comme secrétaire de la Geological Society, il en fut nommé président en 1828.

(2) Cf. n° 1364.

Annexes

- 110. Annex 10 (1941, pp. 101-102).
 (1941, pp. 101-102).
 (1941, pp. 101-102).
- 111. Annex 11 (1941, pp. 103-104).
 (1941, pp. 103-104).
 (1941, pp. 103-104).
- 112. Annex 12 (1941, pp. 105-106).
 (1941, pp. 105-106).
 (1941, pp. 105-106).
- 113. Annex 13 (1941, pp. 107-108).
 (1941, pp. 107-108).
 (1941, pp. 107-108).
- 114. Annex 14 (1941, pp. 109-110).
 (1941, pp. 109-110).
 (1941, pp. 109-110).
- 115. Annex 15 (1941, pp. 111-112).
 (1941, pp. 111-112).
 (1941, pp. 111-112).
- 116. Annex 16 (1941, pp. 113-114).
 (1941, pp. 113-114).
 (1941, pp. 113-114).
- 117. Annex 17 (1941, pp. 115-116).
 (1941, pp. 115-116).
 (1941, pp. 115-116).
- 118. Annex 18 (1941, pp. 117-118).
 (1941, pp. 117-118).
 (1941, pp. 117-118).
- 119. Annex 19 (1941, pp. 119-120).
 (1941, pp. 119-120).
 (1941, pp. 119-120).
- 120. Annex 20 (1941, pp. 121-122).
 (1941, pp. 121-122).
 (1941, pp. 121-122).
- 121. Annex 21 (1941, pp. 123-124).
 (1941, pp. 123-124).
 (1941, pp. 123-124).
- 122. Annex 22 (1941, pp. 125-126).
 (1941, pp. 125-126).
 (1941, pp. 125-126).
- 123. Annex 23 (1941, pp. 127-128).
 (1941, pp. 127-128).
 (1941, pp. 127-128).
- 124. Annex 24 (1941, pp. 129-130).
 (1941, pp. 129-130).
 (1941, pp. 129-130).
- 125. Annex 25 (1941, pp. 131-132).
 (1941, pp. 131-132).
 (1941, pp. 131-132).
- 126. Annex 26 (1941, pp. 133-134).
 (1941, pp. 133-134).
 (1941, pp. 133-134).
- 127. Annex 27 (1941, pp. 135-136).
 (1941, pp. 135-136).
 (1941, pp. 135-136).
- 128. Annex 28 (1941, pp. 137-138).
 (1941, pp. 137-138).
 (1941, pp. 137-138).
- 129. Annex 29 (1941, pp. 139-140).
 (1941, pp. 139-140).
 (1941, pp. 139-140).
- 130. Annex 30 (1941, pp. 141-142).
 (1941, pp. 141-142).
 (1941, pp. 141-142).

Manuscrit 616

1373. Mercredi 22 octobre 1851. (Copie, pp. 488-490)
Voyage de WINDSOR à Hedgerley*. Mr Prestwich (1).
1374. Samedi 25 octobre 1851. (Copie, pp. 490-492)
Coupe de FOLKESTONE ou FOLKSTONE.
1375. Dimanche 26 octobre 1851. (Copie, pp. 493-496)
Voyage aux environs de CASSEL, la carrière Planck*, chemin de BAILLEUL, Mont des Récollets.
1376. Lundi 27 octobre 1851. (Copie, pp. 497-499)
BAILLEUL, Boscheppe*, SAINT-JANS-CAPPEL.
Omis dans la Copie: " Observations communiquées par Mr Lyell ⁽²⁾...",
CARVIN-EPINOY à 4 lieues au S.de LILLE, Kraai à 2 lieues de RENAIX,
Mr Joly (3) antiquaire à Renaix.
" Mr Lyell m'avait conseillé d'acheter: Géologique excursion, Isle

(1) Cf. n° 1364.

(2) Lyell (Sir Charles), géologue anglais né à Kinnordy, en Ecosse, le 14 novembre 1797, mort à Londres le 23 février 1875. Etudia le droit à Oxford, puis se consacra aux sciences naturelles et notamment à la géologie. En 1832, il fut chargé du cours de géologie au Collège du roi à Londres. Il fit plusieurs voyages scientifiques aux Etats-Unis et en Europe. Il fut deux fois président de la Société géologique de Londres, en 1836 et en 1850.

(3) Joly (Edouard Joseph), archéologue, né à Renaix le 19 mai 1812, décédé dans la même ville le 24 janvier 1887. E.-J. Joly est l'auteur d'études concernant les découvertes archéologiques faites sur les territoires de Renaix, Montroeuil-sur-Haine, Frasnes-lez-Buissenal et d'autres communes du Hainaut. Il publia également un ouvrage sur les "Collections scientifiques d'objets d'art, d'antiquités et de curiosités de la ville de Renaix. Renaix, impr. F.-D. Williame, (1852), in-8°, 23 p."

Manuscrit 616

" of Wight, Mantell (1), Bohn York Street (1851), Mr Prestwich (2)
 " me le déconseille.
 " Mr Fitton (3), 53, upper Huley Street.
 " La carte géologique des environs de Londres par Mr Mylne (4),
 " qui se vend 8 shillings, ne m'a pas paru bien faite, elle se
 " vend chez Wild-Chavincrosse. Mr Prestwich m'avait conseillé
 " de l'acheter.
 " Mr Prestwich a tracé sur mes cartes... FARNBOROUGH... "
Sur un f° non daté: " Coupe de FARINGDON à 70 milles de LONDRES
 " sur le Great Western (chemin de fer de LONDRES à BRISTOL)...
 " Les fossiles de Blackdown* paraissent être les mêmes que ceux
 " de WIGNEHIES près d'HIRSON... Mr de la Beche (5) ..."

1377. Jeudi 30 octobre 1851. (Copie, pp. 500-502)

Voyage de PEPINSTER à VERVIERS, Hameau du Bois, ENSIVAL,
 Haute-Folie, HEUSY, chaussée de Heusy à Theux.

- (1) Mantell (Gideon Algernon), né à Lewes en 1790, mort à Londres le 10 novembre 1852. Docteur en médecine, membre de la Royal Society et de la Geological Society, il publia plusieurs ouvrages concernant la géologie, et notamment: "Geological excursion round the Isle of Wight, London, 1848"
- (2) Cf. n° 1364.
- (3) Cf. n° 1367.
- (4) Mylne (Robert William), architecte, ingénieur et géologue, né le 14 juin 1817, mort le 2 juillet 1890. Le titre exact de l'ouvrage auquel Dumont fait allusion est: "Topographical Map of London and its Environs. London, 1851 and 1855". Plus tard, il publia encore: "Map of the Geology and Contours of London and its Environs. London, 1856".
- (5) de la Beche (Sir Henry Thomas), géologue anglais, né le 10 février 1796 à Londres, y mourut le 13 avril 1855. Il fut directeur général du Geological Survey of Great Britain and Ireland, directeur du Metropolitan School of Science et du Museum for practical Geology. Il était membre de la Royal Society et fut membre, secrétaire et président de la Geological Society.

Manuscrit 616

1378. Vendredi 31 octobre 1851. (Copie, pp. 502-507)
 Voyage aux environs de VERVIERS, la ferme du Thier*, HEUSY, Mangombroux, Les Faweux, Sècheval, STEMBERT, ferme de Marmont*, Halleur, la Blanche Ferme*, Hèvremont, le cimetière de Verviers.
1379. Samedi 1er novembre 1851. (Copie, pp. 507-513)
 Voyage de VERVIERS à THEUX, Mangombroux, Mont, Sècheval, Jehanster, Surister, Heliry*, riv. la Hoegne, POLLEUR, Neuf Marteau, route de SPA, Chinru, Sasserotte, Staneux.
1380. Dimanche 2 novembre 1851. (Copie, pp. 513-517)
 THEUX, chemin de Fays, Oneux, Sohan, Forges Thiry, Hauts-Sarts, Fraity, Au Coin*, Trou-Renard, FRAIPONT, ruis. de Pierre Lairy*, Andoumont, Trooz, l'usine à canon.
1381. Mardi 4 novembre 1851. (Copie, pp. 517-522)
 VERVIERS, JALHAY, Lantremange, Champ du Four, Bolinpont, bois de la Bourgeoise, Herbiester, bois de Borchêne, Piéresses, Béthane, Hestreux, La Croix Noire, la frontière de Prusse, EUPEN.
1382. Mercredi 5 novembre 1851. (Copie, pp. 522-525, la p. 526 est blanche)
 EUPEN, La Croix Noire, Béthane, Hestreux, La Gileppe, Four^{che}, chemin de JALHAY à Piéresses, Sècheval, STEMBERT, Dardanelles, VERVIERS, route de HEUSY. " Mr Gille (1) n'a vu, dans un chemin situé au S. de celui que j'ai suivi, que du calcaire et pas une trace de schiste rouge."

* * * * *

(1) Il s'agit peut-être de: Gille (J.) qui fut préparateur aux Laboratoires de Chimie de l'Université de Liège et, plus tard, ingénieur des mines à Mons. Auteur, avec Emile Harzé, de: "Coupes géologiques des morts-terrains qui recouvrent le comble nord du bassin houiller du couchant de Mons. Bruxelles, Van der Maelen, 1863."

XIII. Manuscrit 6163. Année 1852 : 14 février au 24 octobreCopie, cahier n° 6, pp. 527-727

1383. Samedi 14 février 1852. (Copie, pp. 527-531)
 Voyage de Sclaigneaux à NAMUR, ferme de Sclermont, bois des Douze-Bonniers, Somme, VEZIN, Bellaire, Houssoy, bois de la ou du Sart*, ferme de Montigny, Ville-en-Waret, Wartet, ferme des Dames, MARCHE-LES-DAMES.
1384. Dimanche 15 février 1852. (Copie, pp. 532-538)
 MARCHE-LES-DAMES, Wartet, bois de la Boigneuse, GELBRESSEE, MARCHOVELETTE, château de Beauloye, ferme de Pierre Côme, Le Try, Ville-en-Waret, NAMÊCHE.
1385. Vendredi 27 février 1852. (Copie, pp. 538-540)
 NESSONVAUX, riv. la Vesdre, La Saute, Goffontaine, Drolenval, CORNESSE, Grandry, Sur-le-Thier, WEGNEZ, Wasay, LAMBERMONT, Sur-les-Jons, VERVIERS.
1386. Samedi 28 février 1852. (Copie, pp. 540-542)
 VERVIERS, Hodimont, ANDRIMONT, Les Croisiers, "...la neige m'a empêché de distinguer les roches...", Pavé-au-Diable, Dolhain, GOE, LIMBOURG, route d'EUPEN, la Berouette*.
1387. Lundi 2 mars 1852. (Copie, pp. 543-545)
 Morivaux*, Haullet, "...le sol était couvert de neige...", NESSONVAUX, FRAIPONT, riv. la Vesdre, Trooz, Ry de Mosbeux, Prayon, La Navette*, Noirivaux*.

Annuaire 1922

1. Année 1922 : 14 février au 31 octobre
Volume, pages n° 1, pp. 281-327

1921. Annuaire de février 1921. (Couture, pp. 281-327)
Voyage de reconnaissance à HAUTE, vers le Soudan, puis les
Lacs-Tchad, Lacs, TCHAD, Haïfa, Haïfa, puis la
au 20 mars, vers le Soudan, Haïfa-Haïfa, Haïfa, Lacs,
des lacs, Haïfa-Haïfa.

1920. Annuaire de février 1920. (Couture, pp. 281-327)
LACS-TCHAD, Haïfa, puis la reconnaissance, Haïfa-Haïfa,
LACS-TCHAD, Haïfa-Haïfa, Lacs de Haïfa-Haïfa,
de Haïfa, Haïfa-Haïfa, Haïfa-Haïfa.

1919. Annuaire de février 1919. (Couture, pp. 281-327)
LACS-TCHAD, Haïfa-Haïfa, Lacs, Haïfa-Haïfa,
LACS-TCHAD, Haïfa-Haïfa, Haïfa-Haïfa, Haïfa-Haïfa,
Haïfa-Haïfa, Haïfa-Haïfa.

1918. Annuaire de février 1918. (Couture, pp. 281-327)
LACS-TCHAD, Haïfa-Haïfa, Lacs, Haïfa-Haïfa,
LACS-TCHAD, Haïfa-Haïfa, Haïfa-Haïfa, Haïfa-Haïfa,
Haïfa-Haïfa, Haïfa-Haïfa, Haïfa-Haïfa.

1917. Annuaire de février 1917. (Couture, pp. 281-327)
LACS-TCHAD, Haïfa-Haïfa, Lacs, Haïfa-Haïfa,
LACS-TCHAD, Haïfa-Haïfa, Haïfa-Haïfa, Haïfa-Haïfa,
Haïfa-Haïfa, Haïfa-Haïfa, Haïfa-Haïfa.

Manuscrit 616

1388. 10 mars 1852. (Copie, pp. 545-549)
 Voyage aux environs de Dolhain, VERVIERS, Pavé-au-Diable, riv.
 la Vesdre, Halloux, LIMBOURG, GOE, MEMBACH, Béthane.
1389. Samedi 27 mars 1852. (Copie, pp. 550-554)
 De Sclaigineaux à NAMUR, VEZIN, château de Melroy, Houssoy,
 Montignies, ruis.de la Mouche Noire*, Wartet, Maison Waleffe*,
 Ville-en-Waret, bois de la Sart*, chemin de HINGEON, FRANC-WARET,
 chaussée de Hannut, ferme de Graux, Château, GELBRESSEE, grande
 route de Namur, BONINNE.
1390. Dimanche 28 mars 1852. (Copie, pp. 555-560)
 NAMUR, SAINT-SERVAIS, ferme de Briquegniaux* = Bricniot ou
 Brigniat, ferme d'Arthey, bois de Mevius*, RHISNES, Saint-
 Martin, Seumois, Le Hasoir, Trieu-de-Frêne, Hulplanche,
 Falise, Beau-Vallon.
1391. Lundi 29 mars 1852. (Copie, pp. 560-566)
 NAMUR, Bomel, Astimoulin, SAINT-SERVAIS, SAINT-MARC, chemin
 des (Vieilles-)Minières, VEDRIN, la Mozée*, Croix de Bois*,
 route de Namur à Louvain, COGNELÉE, château de Beauloye,
 DAUSSOULX, Les Communes, Rond-Chêne, Moulin-à-Vent.
1392. Mardi 30 mars 1852. (Copie, pp. 566-571)
 De NAMUR à ANDENNE, chemin de MARCHE-LES-DAMES à GELBRESSEE,
 l'abbaye (à Marche-les-Dames), Wartet, ruis.de la Mouche*, bois
 de la Sart*, Maison Waleffe*, ferme de Montigny, Bellaire,
 Houssoy, Somme, bois des Douze-Bonniers, Sclermont, Haies-
 Monet, SEILLES.

INDEX

100. Index to page 100. (Index, pp. 100-101)
This page contains the names of the persons, places, and things mentioned in the text of page 100.

101. Index to page 101. (Index, pp. 101-102)
This page contains the names of the persons, places, and things mentioned in the text of page 101.

102. Index to page 102. (Index, pp. 102-103)
This page contains the names of the persons, places, and things mentioned in the text of page 102.

103. Index to page 103. (Index, pp. 103-104)
This page contains the names of the persons, places, and things mentioned in the text of page 103.

104. Index to page 104. (Index, pp. 104-105)
This page contains the names of the persons, places, and things mentioned in the text of page 104.

Manuscrit 616

1393. Mardi 20 juillet 1852. (Copie, pp. 571-574)

De VISE à MOULAND, riv. la Berwinne, BERNEAU, ferme de Longchamps, la frontière, la chapelle de Maestricht*, FOURON-LE-COMTE, BOMBAYE, la ferme du Chasseur*, Mons.

1394. Jeudi 22 juillet 1852. (Copie, pp. 575-578)

Voyage à VISE, le débarcadère, RICHELLE, ARGENTEAU, Sur-le-Bois, Les Trixhes, BOMBAYE, BERNEAU, Mons, chemin qui conduit à la ferme du Temple*.

1395. Mercredi 11 août 1852. (omis dans la Copie)

" Coupe du Fort de - au S. d'ANVERS... 2e coupe près d'ANVERS,
" Mr Nyst (1) a observé..."

1396. Jeudi 9 septembre 1852. (Copie, pp. 579-583)

WIESBADEN, BIEBRICH, MAYENCE, Mr Sandberger (2), " Langasse Strasse vis-à-vis de la librairie de Mr Schellenberg " (à Wiesbaden), Platte, Neue Molen*, Stein Molen*, moulin Klupper*, moulin Hamer*.

1397. Vendredi 10 septembre 1852. (Copie, pp. 584-588)

FLÖRSHEIM, HOCHHEIM, chemin de WICKER, moulin Ziegel*,
Mr Sandberger.

(1) Cf. n° 86.

(2) Sandberger (B. E. F. Guido), géologue allemand, né à Dillenburg, Nassau, le 29 mai 1821, mort à Düsseldorf en 1869, professeur à Wiesbaden.
Sandberger (Karl Ludwig Fridolin), minéralogues allemand, né à Dillenburg, Nassau, le 22 novembre 1826, mort à Würzburg le 11 avril 1898, directeur du Museum d'Histoire naturelle à Wiesbaden, puis professeur de minéralogie à l'Université de Würzburg.

Annuaire des

1377. Annuaire de l'année 1900. (Paris, pp. 271-272)

de VIN & MOUILLON, etc. de la rue de la Harpe, 100, Paris, France, de la rue de la Harpe, 100, Paris, France, de la rue de la Harpe, 100, Paris, France, de la rue de la Harpe, 100, Paris, France.

1378. Annuaire de l'année 1900. (Paris, pp. 271-272)

de VIN & MOUILLON, etc. de la rue de la Harpe, 100, Paris, France, de la rue de la Harpe, 100, Paris, France, de la rue de la Harpe, 100, Paris, France, de la rue de la Harpe, 100, Paris, France.

1379. Annuaire de l'année 1900. (Paris, pp. 271-272)

de VIN & MOUILLON, etc. de la rue de la Harpe, 100, Paris, France, de la rue de la Harpe, 100, Paris, France, de la rue de la Harpe, 100, Paris, France, de la rue de la Harpe, 100, Paris, France.

1380. Annuaire de l'année 1900. (Paris, pp. 271-272)

de VIN & MOUILLON, etc. de la rue de la Harpe, 100, Paris, France, de la rue de la Harpe, 100, Paris, France, de la rue de la Harpe, 100, Paris, France, de la rue de la Harpe, 100, Paris, France.

1381. Annuaire de l'année 1900. (Paris, pp. 271-272)

de VIN & MOUILLON, etc. de la rue de la Harpe, 100, Paris, France, de la rue de la Harpe, 100, Paris, France, de la rue de la Harpe, 100, Paris, France, de la rue de la Harpe, 100, Paris, France.

(1) 1900 n. 10

(2) Annuaire de l'année 1900. (Paris, pp. 271-272) de VIN & MOUILLON, etc. de la rue de la Harpe, 100, Paris, France, de la rue de la Harpe, 100, Paris, France, de la rue de la Harpe, 100, Paris, France, de la rue de la Harpe, 100, Paris, France.

Manuscrit 616

1398. Samedi 11 septembre 1852. (Copie, pp. 588-590)
 BINGEN, SARMSHEIM, Laubenheim, HEDDESHEIM, LANGELONSHEIM,
 (BAD-)KREUZNACH, la Hardt*.
1399. Dimanche 12 septembre 1852. (Copie, pp. 590-594)
 De (BAD-)KREUZNACH à ALZEY, HACKENHEIM, VOLXHEIM, Eckelsheim,
 Uffhofen, chemin de WENDELSHEIM.
1400. Lundi 13 septembre 1852. (Copie, pp. 594-598)
 Voyage aux environs d'ALZEY, WEINHEIM, Mr Hebert (1), " une
 localité nommée Zeslstüch* à 1/4 de lieue au N.N.O. de WEINHEIM ",
 Somerberg*, la Wirths Mühl* à l'E. de WEINHEIM.
1401. Mardi 14 septembre 1852. (Copie, pp. 598-602)
 Voyage d'ALZEY à EPELSHEIM, Dintesheim, Kettenheim, Ensheim*.
1402. Mercredi 15 septembre 1852. (Copie, pp. 602-608)
 Voyage aux environs de WÖRRSTADT, SULZHEIM, WALLERTHEIM,
 Nieder-Weinheim*, Niederheimer*, SANKT-JOHANN, WEINHEIM.
1403. Jeudi 16 septembre 1852. (Copie, pp. 608-609)
 Voyage aux environs de WIESBADEN, le vallon de Nonnenberg*,
 Neroberg.
Sont omis dans la Copie :
 - un tableau: " Arrangement des principales coupes des environs
 de Mayence."
 - des observations: " Suivant Mr Sandberger (2) ...", FLÖRSHEIM,

(1) Cf. n° 1183

(2) Cf. n° 1396

Manuscrit 616

MAYENCE, HOCHHEIM, Mr Goepp (1). " Voici l'ordre de superposition admis par Mr Hebert (2) dans le bassin de PARIS ...
 Mont-Bernon près d'EPERNAY ..."
 - et une liste des " Fossiles tertiaires examinés dans le Musée de Wiesbaden."

1404. Lundi 20 septembre 1852. (Copie, pp. 610-612)

Voyage de THUN ou THOUNE à UNTERSEEN par la rive droite du lac, OBERHOFEN, Merligen, Neuhaus*.

1405. Mardi 21 septembre 1852. (Copie, pp. 612-616)

Voyage de UNTERSEEN à LAUTERBRUNNEN et à GRINDELWALD, Habkern Tal, Mr Beaumont (3), Gsteig, la cascade de Staubbach.

1406. Mercredi 22 septembre 1852. (Copie, pp. 616-618)

Voyage de GRINDELWALD à In Hof* près de MEIRINGEN, Scheidegg, Rosenloui.

" Le glacier inférieur de Grindelwald offrait une cavité qui attirait quelque attention de la part des voyageurs, mais que je n'ai pas trouvé extraordinaire. Ce glacier est sali à sa surface par des terres qui lui ôtent beaucoup de sa beauté ... Le glacier supérieur de Grindelwald est plus considérable et beaucoup plus intéressant ... Le glacier de Rosenloui a beaucoup diminué

(1) Il s'agit peut-être de: Göppert (Heinrich Robert), 1800-1884, botaniste allemand, auteur d'études sur les genres des plantes fossiles et sur la formation des terrains houillers.

(2) Cf. n° 1183

(3) Cf. n° 1212

Manuscrit 616

" d'étendue depuis que je l'ai vu il y a 20 ans (1), mais c'est
 " toujours un des plus beaux glaciers que l'on puisse voir pour
 " sa pureté. Je suis entré dans une crevasse considérable qui
 " offrait une couleur d'un bleu céleste admirable ..."

1407. Jeudi 23 septembre 1852. (Copie, pp. 619-620)

Le hameau d'In Hof*, MEIRINGEN, BRIENZ, UNTERSEEN, Mr de
Beaumont (2).

1408. Vendredi 24 septembre 1852. (Copie, pp. 620-622)

Voyage d'UNTERSEEN à THUN, Neuhaus*, Mr de Beaumont, Merligen.

1409. Samedi 25 septembre 1852. (Copie, pp. 623-625)

Voyage de BERNE à NEUCHÂTEL, ANET ou INS, ERLACH, LANDERON près
 du lac de BIENNE, Souaillon* entre CORNAUX et SAINT-BLAÏSE.

1410. Dimanche 26 septembre 1852. (Copie, pp. 625-628)

Voyage aux environs de NEUCHÂTEL, sur les bords du Seyon,
 Serrières.

1411. Lundi 27 septembre 1852. (Copie, pp. 628-632)

Voyage aux environs de NEUCHÂTEL, en montant vers Pierre à Bot*,

(1) Ce fut en mai 1833 que Dumont entreprit son premier grand voyage qui le conduisit en Suisse par les Ardennes et les Vosges. Voyageant à pied, il faisait chaque jour dix à douze lieues. Au mois de juin, il fit 120 lieues en 12 jours, à pied, depuis Lucerne jusqu'à Neuhaus. (Cf. J. FAYN, André Dumont, sa vie et ses travaux. Paris et Liège, Noblet et Baudry, 1864, pp. 12-13).

(2) Cf. n° 1212.

Manuscrit 616

Souaillon*, le Val Travers*, coupe de Suchier* à VALANGIN.

Notes omises dans la Copie: " Mr Nicolet (1) de La-Chaux-de-Fonds.
" Faire les compliments de Mr Coulon (2) à Mr Lacordaire (3), lui
" proposer des échanges avec des insectes de la Nouvelle Hollande,
" tâcher d'envoyer la carte géologique à la Société helvétique,
" envoyer des fossiles de Boom en échange de Labradorite de fossi-
" -les néocomiens. - Rabai de 50 % sur les ouvrages d'...(illisi-
" -ble)."

1412. Mardi 28 septembre 1852. (Copie, pp. 633-635)

Voyage de LA-CHAUX-DE-FONDS au LOCLE, Col-des-Roches, chemin
du LOCLE à la Jaluze*, bifurcation des chemins de LA SAGNE et
des PONTS(-DE-MARTEL), Mont-Pereux*.

1413. Mercredi 29 septembre 1852. (Copie, pp. 635-638)

MALLERAY, COURT, MOUTIER, COURENDLIN, DELEMONT.

1414. Jedi 30 septembre 1852. (Copie, p. 639)

Voyage aux environs de SAINTE-MARIE-AUX-MINES, carrière
Saint-Philippe*.

- (1) Nicolet (Célestin), pharmacien à La-Chaux-de-Fonds, né le 27 juillet 1803, mort le 13 juin 1871. Naturaliste et historien, collaborateur d'Agassiz et de Desor.
- (2) de Coulon (Paul Louis), 1804-1894, naturaliste suisse, directeur du Musée d'Histoire naturelle à Neuchâtel.
- (3) Lacordaire (Jean Théodore), naturaliste, professeur de zoologie et d'anatomie comparée à l'Université de Liège, né à Recey-sur-Ource (Côte d'Or) le 1er février 1801, mort à Liège le 18 juillet 1870. Il était le frère du célèbre dominicain.

Manuscrit 616

1415. Vendredi 1er octobre 1852. (Copie, pp. 640-643)
 SAINTE-MARIE-AUX-MINES, WISSEMBACH, au sommet des Vosges,
 SAINTE-MARGUERITE, SAINT-DIE, RAON-L'ETAPE.
1416. Samedi 2 octobre 1852. (Copie, pp. 643-648)
 RAON-L'ETAPE, BACCARAT.
1417. Lundi 4 octobre 1852. (Copie, pp. 648-654)
 Voyage de SAINT-DIZIER à WASSY-SUR-BLAISE, Les Côtés Noires,
 MOËLAIN ou MOËSLAINS, ECLARON, ALLICHAMPS, LOUVEMONT, Le
 Buisson, La Grange au Rupt, Le Pont Varin, Mr Cornuel (1).
1418. Mardi 5 octobre 1852. (Copie, pp. 654-656)
 WASSY-SUR-BLAISE, VALLEREST, BROUSSEVAL.
1419. Mercredi 6 octobre 1852. (Copie, pp. 656-661)
 Voyage aux environs de WASSY-SUR-BLAISE, Au Buisson Rouge* à 1/3
 de lieue au N.E. de Wassy, chemin de BAILLY-AUX-FORGES,
 VAUX-SUR-BLAISE, riv. la Blaise.
 Quelques notes au sujet d'échantillons remis par Mr Cornuel ne
 figurent pas dans la Copie.
1420. Jeudi 7 octobre 1852. (Copie, pp. 661-666)
 WASSY-SUR-BLAISE, BROUSSEVAL, VALLEREST, DOMBLAIN, FAYS,
 GUINDRECOURT-AUX-ORMES, NOMECCOURT, JOINVILLE-SUR-MARNE.
 Observation de Mr Cornuel omise dans la Copie.

(1) Cornuel, correspondant de G. Dewalque. (Cf. Ms. 3319 C, III, 693-695, Correspondance de G. Dewalque avec le géologue Cornuel de Wassy, Haute-Marne, 1866-1868). - M. Cornuel est également cité dans le livre de J. Fayn, André Dumont, sa vie et ses travaux, Paris et Liège, Noblet et Baudry, 1864, p. 178.

Annexes (2)

- 1415. Yves de la Rochelle 1892. (Copie, pp. 413-414)
SAINT-MARIE-AUX-HERS, WISSEMBAE, au comor des Vosges,
SAINT-MARIE-AUX-HERS, SAINT-DIE, LACON-L'ESTRE.
- 1416. Samuel 2 octobre 1892. (Copie, pp. 415-416)
SAINT-MARIE, WISSEMBAE.
- 1417. Joué 4 octobre 1892. (Copie, pp. 418-419)
Voyage de SAINT-MARIE à WAGNY-SUB-SAINT, les Vosges Noires.
MONTAIN de WAGNY, WAGNY, ALLEMAN, L'AVIGNON, la
Buisson, la Grande au haut, de Font Verne, M. Cornu (1).
- 1418. Marie 5 octobre 1892. (Copie, pp. 421-422)
WAGNY-SUB-SAINT, WISSEMBAE, WISSEMBAE.
- 1419. Henri 6 octobre 1892. (Copie, pp. 423-424)
Voyage aux environs de SAINT-SUB-SAINT, la Buisson Noire & (1)
de l'ère au N.E. de WAGNY, chemin de SAINT-AUX-BOIS,
SAINT-SUB-SAINT, rive de l'ère.
Quelques notes au sujet d'observations faites par M. Cornu au
l'endroit des dans la copie.
- 1420. Joué 7 octobre 1892. (Copie, pp. 425-426)
WAGNY-SUB-SAINT, WISSEMBAE, WISSEMBAE, WAGNY, WAGNY,
WISSEMBAE-AUX-HERS, WISSEMBAE, WISSEMBAE-SUB-SAINT.
Observations de M. Cornu dans la copie.
- (1) Cornu, correspondant de G. Lemaître. (M. Lemaître, p. 111, 425-426)
Correspondance de G. Lemaître avec le correspondant de WAGNY, WAGNY-
SAINT (1892-1893). - M. Cornu est également cité dans le livre de
G. Lemaître, André Lemaître, sa vie et son œuvre, Paris et Liège, Société de
Sciences, 1924, p. 172.

Manuscrit 616

1421. Vendredi 8 octobre 1852. (Copie, pp. 666-668)
 Voyage de JOINVILLE-SUR-MARNE à SAINT-DIZIER, La Gâterie* à 1
 lieue au S.S.O. de Joinville, CHATONRUPT.
1422. Samedi 9 octobre 1852. (Copie, pp. 669-673)
 Voyage de SAINT-DIZIER à BAR-LE-DUC, Abbaye de Saint-Pantaléon*,
 Mr Cornuel (1), la forge de Marnaval, chemin d'ANCERVILLE,
 BETTANCOURT-LA-FERREE, CHANCENAY, SAUDRUPT, BRILLON, chemin de
 HAIRONVILLE.
1423. Dimanche 10 octobre 1852. (Copie, pp. 673-676)
 BAR-LE-DUC, route de LAIMONT, NEUVILLE-SUR-ORNAIN, VASSINCOURT,
 COUVONGES, Mr Buvigné (2), MUSSEY.
1424. Lundi 11 octobre 1852. (Copie, pp. 676-679)
 BAR-LE-DUC, FAINS, CHARDOGNE, " Mr Buvigné a noté sur sa carte ",
 LOUPPY-LE-PETIT ou-SUR-CHEE, L'ISLE-EN-BARROIS, le bois de CONDE-
 EN-BARROIS, REMBERCOURT-AUX-POTS, Les Merchines, VAUBECOURT,
 ferme d'Arcifays*, TRIAUCOURT-en-Argonne.

(1) Cf. n° 1417.

(2) Buvignier (Nicolas Armand), ingénieur des mines né à Verdun en 1808, il y mourut le 22 avril 1880. Entré à Polytechnique en 1828, à l'Ecole des mines en 1830, il s'est particulièrement intéressé à la géologie, à la paléontologie et à la numismatique. Il fut envoyé en Espagne pour y rechercher des gisements de houille (1831-1833). Il fut ensuite en service dans les Ardennes et publia, avec C. Sauvage, la "Statistique minéralogique et géologique" de ce département (1842). On lui doit également une "Statistique géologique, minéralogique, minéralurgique et paléontologique du département de la Meuse" (1852).

Manuscrit 616

1425. Mardi 12 octobre 1852. (Copie, pp. 679-683)
 TRIAUCOURT, BRIZEAUX, la Tête de Brémont*, la Côte des Cerfs*,
 PASSAVANT, ECLAIRES, CHARMONTOIS, BELVAL-en-Argonne, SOMMEILLE,
 NETTANCOURT, ferme de Belle-Fontaine*, BRABANT-LE-ROI, REVIGNY(1).
1426. Mercredi 13 octobre 1852. (Copie, pp. 683-686)
 REVIGNY, CONTRISSON, ANDERNAY, ferme de la Verrerie*,
 CHEMINON-LA-VILLE, SERMAIZE.
1427. Jeu-di 14 octobre 1852. (Copie, pp. 687-691)
 Route d'EPERNAY à REIMS, COURTAGNON, Moulin-la-Presle* près de
 Courtagnon, Courton* près de Nanteuil-la-Fosse, NANTEUIL-LA-FOSSE,
 CUMIERES, HAUTVILLERS, Bellevue, CHAMPILLON.
1428. Vendredi 15 octobre 1852. (Copie, pp. 692-695)
 Voyage d'EPERNAY au Mont-Bernon.
1429. Samedi 16 octobre 1852. (Copie, pp. 695-698)
 Voyage de PARIS à Montmartre.
1430. Lundi 18 octobre 1852. (Copie, pp. 698-702)
 PARIS, coupe de LONGJUMEAU, Mr Hebert (2), EPINAY-SUR-ORGE,
 " J'ai pris le convoi de Epinay pour Etréchy...", ETRÉCHY,
 château de Jeurre*, ETAMPES.

(1) Dumont l'appelle: Revigny-aux-Vaches, mais cette appellation ne figure pas dans le Dictionnaire de JOANNE.

(2) Cf. n° 1183.

Documents

1425. Journal de voyage 1882. (Copie, pp. 672-682)
 THIAOUOU, THIAOUOU, la fosse de l'habitation, la fosse de la fosse,
 HOUAHOA, HOUAHOA, HOUAHOA, HOUAHOA, HOUAHOA, HOUAHOA,
 HOUAHOA, HOUAHOA, HOUAHOA, HOUAHOA, HOUAHOA, HOUAHOA,

1426. Journal de voyage 1882. (Copie, pp. 683-693)
 HOUAHOA, HOUAHOA, HOUAHOA, HOUAHOA, HOUAHOA, HOUAHOA,
 HOUAHOA, HOUAHOA, HOUAHOA, HOUAHOA, HOUAHOA, HOUAHOA,

1427. Journal de voyage 1882. (Copie, pp. 694-704)
 HOUAHOA, HOUAHOA, HOUAHOA, HOUAHOA, HOUAHOA, HOUAHOA,
 HOUAHOA, HOUAHOA, HOUAHOA, HOUAHOA, HOUAHOA, HOUAHOA,
 HOUAHOA, HOUAHOA, HOUAHOA, HOUAHOA, HOUAHOA, HOUAHOA,

1428. Journal de voyage 1882. (Copie, pp. 705-715)
 HOUAHOA, HOUAHOA, HOUAHOA, HOUAHOA, HOUAHOA, HOUAHOA,
 HOUAHOA, HOUAHOA, HOUAHOA, HOUAHOA, HOUAHOA, HOUAHOA,

1429. Journal de voyage 1882. (Copie, pp. 716-726)
 HOUAHOA, HOUAHOA, HOUAHOA, HOUAHOA, HOUAHOA, HOUAHOA,
 HOUAHOA, HOUAHOA, HOUAHOA, HOUAHOA, HOUAHOA, HOUAHOA,

1430. Journal de voyage 1882. (Copie, pp. 727-737)
 HOUAHOA, HOUAHOA, HOUAHOA, HOUAHOA, HOUAHOA, HOUAHOA,
 HOUAHOA, HOUAHOA, HOUAHOA, HOUAHOA, HOUAHOA, HOUAHOA,
 HOUAHOA, HOUAHOA, HOUAHOA, HOUAHOA, HOUAHOA, HOUAHOA,

(?) Journal de voyage: HOUAHOA, HOUAHOA, HOUAHOA, HOUAHOA, HOUAHOA, HOUAHOA,
 HOUAHOA, HOUAHOA, HOUAHOA, HOUAHOA, HOUAHOA, HOUAHOA,
 HOUAHOA, HOUAHOA, HOUAHOA, HOUAHOA, HOUAHOA, HOUAHOA,

Manuscrit 616

1431. Mardi 19 octobre 1852. (Copie, pp. 703-708)

Voyage d'ETAMPES à PARIS, Saint-Martin, ORMOY-LA-RIVIERE, ferme de Villemartin*, Jeurre*, Mr Horion (1).

1432. Jeudi 21 octobre 1852. (Copie, pp. 708-719)

Voyage aux environs de PARIS avec Mr Hebert (2), Petit-Gentilly, Mr D'Orbigny (3), coupe d'un chemin près des Moulins* entre Petit-Gentilly et Austerlitz, coupe de la nouvelle gare du chemin de fer de Saint-Germain (rive droite), coupe d'un escarpement de la partie N.E. de la colline de Montmartre.

1433. Vendredi 22 octobre 1852. (Copie, pp. 720-724)

Voyage de PARIS au bois de ROMAINVILLE avec Mr Hebert, Les Buttes Chaumont, Belleville, Petit-Romainville.

Notes omises dans la Copie: " On vend la carte géologique de France

(1) Horion (Dr Charles Joseph), né à Hermalle-sous-Argenteau le 16 avril 1830, mort à Bruxelles le 9 septembre 1899, à la fois docteur en sciences naturelles et docteur en médecine (voir sa biographie dans le Catalogue des manuscrits scientifiques de l'Université de Liège, p. 216).

Tout jeune, il accompagna André Dumont dans ses voyages en France, en Suisse, en Allemagne. Bien qu'il se soit principalement consacré à la médecine, il s'intéressa aussi à la géologie, comme en témoigne sa "Notice sur le terrain de la Belgique", Paris, impr. de L. Martinet, s.d. (Extr. du Bulletin de la Société géologique de France, 2e série, T. XVI, séance du 16 mai 1859). Il publia également "André Dumont et la philosophie de la nature", Paris, Librairie agricole de la Maison rustique, 1865, (Extr. de la Presse scientifique des deux mondes, mars-mai 1865). Id. 2e éd., Bruxelles et Liège, Decq, 1866.

(2) Cf. n° 1183.

(3) Cf. n° 1234.

Manuscrit 616

" chez Goujon, rue du Bac, 17, prix 5 frs. Carte géologique du
 " Bas-Rhin par D'Aubrée (1) parue, des Vosges par De Belly,
 " de la Moselle par Reverschamps (2) pas encore publiée."

1434. Dimanche 24 octobre 1852. (Copie, pp. 724-727)

Voyage de PARIS à AUVERS-SUR-OISE, bois du Roi*, ruis. des Vallées*,
 Mr Hebert (3).

* * * * *

(1) Daubrée (Gabriel Auguste), géologue français, né à Metz le 25 juin 1814, mort en 1896. Professeur de minéralogie et de géologie à Strasbourg, il fut appelé à Paris en 1861 comme professeur de géologie au Muséum d'Histoire naturelle. L'année suivante, il fut nommé professeur de minéralogie à l'Ecole des mines et, en 1867, inspecteur général des mines. Il a publié une "Carte géologique du Bas-Rhin et description", 6 feuilles, 1/80.000, Paris, 1849.

(2) Les cartes de la Moselle par M. Reverchon sont signalées dans le Bulletin de la Société géologique de France, t. 24, 2e série, 1866-1867, p. 789.

(3) Cf. n° 1183.

XII. Manuscrit 6164. Année 1854 : 18 septembre au 2 novembreCopie, les 27 dernières pages du cahier n° 6⁽¹⁾.

1435. 18 septembre 1854. (Copie, pp. 1-2)
Coupe approximative de PONT-SAINTE-MAXENCE.
1436. 19 septembre 1854. (Copie, p. 3)
Coupe approximative de GUISE-la-Motte.
1437. Mardi 3 octobre 1854. (Copie, pp. 7-11)
Voyage aux environs de THEUX, ruines du château de Franchimont, Sasserotte, le prince de Padoue a fait une recherche de mine, Sassor, Fays, chemin vers Oneux, POLLEUR, chemin de VERVIERS, Jehanster, Surister, source du ruisseau de la Grosse Haye*.
1438. Mercredi 4 octobre 1854. (Copie, pp. 11-15)
Voyage de THEUX à SPA, riv. la Hoegne, Spixhe, Sasserotte, Chinru, POLLEUR, Neufmarteau, Surister, Champ de Fouir, Fouir, Royompré, Rasouster, Tiège, ruis. de Weaux* = probablement: le Wayai.
1439. Vendredi 13 octobre 1854. (Copie, pp. 15-19)
Voyage aux environs de SPA, ruis. le Wayai, Pouhon(-Pierre-le-Grand), SART, Arbespine, Tiège, Neufmarteau, route de POLLEUR, bois Fabry*, bois Marcors*, l'étang des Trois-Fontaines*.

(1) Après la page 727, le Cahier n° 6 recommence une nouvelle pagination de 1 à 27, correspondant à la foliotation 365 à 378. A noter que dans ces dernières pages du Cahier n° 6, le copiste n'a pas suivi l'ordre chronologique du manuscrit 616.

Manuscrit 616

1440. Samedi 14 octobre 1854. (Copie, pp. 4-7)
 Voyage aux environs de SPA, Nivezé, ruis.le Wayai, SART, Wayai,
 Priesville, bois Roslin, Royompré, riv.la Hoegne, Tiège.

1441. Mardi 31 octobre 1854. (Copie, pp. 19-22)
 THEUX, Marché, château de Franchimont, Devant-Staneux, Spixhe,
 ruis.de Chaurion*, Marteau, chemin de Winamplanche, SPA.

1442. Mercredi 1er novembre 1854. (Copie, pp. 22-24)
 SPA, chemin de Tiège, Arbespine, ruis.le Wayai, Wayai, SART,
 Royompré, ruis.du Pré Coppé, Surister, Moulin de Jalhay,
 Rasouster.

1443. Jeudi 2 novembre 1854. (Copie, pp. 24-27)
 Suivant le chemin de SPA à POLLEUR, le bois Macors*, Moulin de
 Jalhay, Surister, moulin de SART, Royompré, Tiège, bois com-
 -munal du Heid de Pouhon, Pouhon(-Pierre-le-Grand), SPA (1).

Un feuillet d'un plus grand format et d'une autre écriture termine
 le manuscrit 616. Il comporte un tableau intitulé:

" Coupe de PEPINSTER à SPA.

" Observations du 29 mai 1854... Observations du 17 mars 1855..."

On y lit notamment:

" Mr Gilliaux a trouvé de la blende dans les phyllades reviniens

" extraits à Winamplanche par le prince de Capoue, lequel prince

" en a promis des échantillons à Monsieur Dumont (2) ..."

* * * * *

(1) La "Carte géologique de Spa, Theux et Pépinster", par A. DUMONT. Bruxel-
 -les, établissement géographique de Van der Maelen, 1855, échelle 1/20.000
 fut achevée en décembre 1854 et livrée au commerce en 1855.

(2) Il s'agit vraisemblablement du Professeur André Dumont.

NOTES RELEVÉES DANS LES MANUSCRITS.

NOTES RELAYING CASE LES MANUSCRIPTS

Notes relevées dans le Ms. 605 ou Carnet n° 1.

21 juin au 10 septembre 1836.

=====

Au début du Carnet, on trouve l'inventaire d'un sac de voyage et quelques titres de manuels:

- " 1 chemise, 1 gilet, 1 bas, 1 grammaire, 8 cartes, rasoir, brosse à dents,
- " savon, notes, gants, pastilles.
- " - Tableau pour reconnaître les espèces minérales par F. de Kobell (1),
- " traduit de l'allemand par E. Melly, in-8°, 1836, à Paris, chez
- " Cherbuliez, rue Saint-André-des-Arts.
- " - Géologie élémentaire appliquée à l'agriculture ou Manuel de géologie
- " par Boubée (2); 2 f.
- " - Cours de géologie de M. Elie de Beaumont (3), au collège, écho du
- " monde savant, 1re analyse n°90, vendredi 18 décembre 1835; 2me analyse
- " n°91, vendredi 25 décembre 1835.
- " - Un atlas."

- (1) von Kobell (Wolfgang Franz Xaver), minéralogues et poète allemand né à Munich le 19 juillet 1803, mort dans la même ville le 11 novembre 1882, il fut professeur de minéralogie à l'Université de Munich dès 1828. Célèbre par ses travaux scientifiques, il a acquis également une autre notoriété en Allemagne par les poésies qu'il a écrites dans les dialectes de Bavière et du Palatinat. Le titre complet de l'ouvrage cité par A. Dumont est: "Tableaux pour reconnaître les minéraux au moyen d'essais chimiques simples par la voie sèche et par la voie humide, par Fr. de Kobell, traduits de l'allemand par E. Melly. Genève, impr. de C. Gruaz, 1836."
- (2) Boubée (Nérée), géologue français né à Toulouse le 12 mai 1806, mort en 1863. Le titre exact de son ouvrage est: "Géologie élémentaire appliquée à l'agriculture et à l'industrie, avec un dictionnaire des termes géologiques, ou Manuel de géologie, par Nérée Boubée, 2e éd. Paris, 1836."
- (3) Cf. n° 1212.

A la fin du Carnet, on trouve des comptes et calendriers:

Dépenses occasionnées par la carte géologique	
20 cartes de <u>Capitaine</u> (1)	20 f.
pour les coller sur toile	10,50
boussole	15
demi-cercle	14
acheté une carte de France à Mr <u>De Hennezel</u> (2)	9
frais de transport et emballage de minéraux pendant le 1er voyage	5,50
2 cartes de France cédées par Mr Vandermaelen (3)	-
collage de deux morceaux de carte de France	1
transport de minéraux d'Orchimont à Liège	1,50
à l'ouvrier de Martelange	0,50
panier et papier à Bastogne	1
caisse et transport de Vielsalm à Liège	3,50
papier à Vielsalm	4,60
port des minéraux de Martelange	1,50
port des minéraux de Bastogne	3,50
4e feuille de la carte d'Allemagne	10

(1) Le Dictionnaire de Biographie française signale une famille de cartographes, les Capitaine: Pierre-Charles (+ 1778) et ses trois fils: Louis (1749-1797), Charles (+ 1789) et Pierre-Nicolas (1773-1838). Pierre-Charles et Louis travaillèrent à la carte de France des Cassini. Louis a notamment gravé une carte de Belgique. Charles était graveur à Bruges. Pierre-Nicolas, cartographe à l'état-major de la 2e division de l'armée du Nord, fut chargé de lever la carte des territoires conquis au-delà du Rhin.

(2) Cf. n° 8.

(3) Cf. n° 1030.

1er voyage

Départ de Liège mardi 21 juin 1836

Séjours

1. 21 à Halloy	5,85
2. mercredi 22 à Halloy	-
3. jeudi 23 à Dinant, Hôtel de la Tête d'Or, <u>Rolin</u>	5
4. vendredi 24 à Givet, Hôtel du Mont d'Or, <u>Fonder</u>	10
5. samedi 25 à Fumay, Hôtel de la Poste, Vve <u>Noël</u>	5,60
6. dimanche 26 à Monthermé, chez <u>Pechenard</u>	3,70
7. lundi 27 à Mézières, chez <u>Antoine Dombios</u>	6,00
8. mardi 28 à Mézières	1,30
9. mercredi 29 à Tremblois, Vve <u>Pimpriers</u>	14,00
10. jeudi 30 à Signy-le-Petit, au Lion d'Or, chez la Vve <u>Remi</u>	2,50
11. vendredi 1 à Hirson, à la Cloche d'Or	4,75
12. samedi 2 à Fourmies, chez <u>Fouquempres</u>	5,05
13. dimanche 3 à Chimay, Hôtel du Commerce	4,00
14. lundi 4 à Couvin, chez <u>Colignon</u>	5,00
15. mardi 5 à Olloy, au Cheval Blanc, chez <u>Charles Caussin</u>	4,75
16. mercredi 6 à Revin, Hôtel Saint-Nicolas	2,30
17. jeudi 7 à Gué d'Hossus	6,65
18. vendredi 8 à Couvin	2,25
19. samedi 9 à Couvin	1,11
20. dimanche 10 à Couvin	0,75
21. lundi 11 à Couvin	0,25
22. mardi 12 à Chimay	16,25
23. mercredi 13 à Chimay	0,20
24. jeudi 14	0,20
25. vendredi 15 à Macon	10,35
26. samedi 16 à Trelon	2,85
27. dimanche 17 à Hirson	3,00
28. lundi 18 à Couvin	9,35
29. mardi 19 à Givet	4,93
30. mercredi 20 à Liège	<u>17,10</u>
	149,13

Les voyages

Départ de Liège mardi 21 juin 1893

34 jours

1. 21 à 22	Liège	2,50
2. 22 à 23	Liège	-
3. 23 à 24	Liège	2
4. 24 à 25	Liège	10
5. 25 à 26	Liège	2,50
6. 26 à 27	Liège	2,50
7. 27 à 28	Liège	2,50
8. 28 à 29	Liège	1,50
9. 29 à 30	Liège	14,50
10. 30 à 1er	Liège	2,50
11. 1er à 2	Liège	2,50
12. 2 à 3	Liège	2,50
13. 3 à 4	Liège	4,50
14. 4 à 5	Liège	2,50
15. 5 à 6	Liège	2,50
16. 6 à 7	Liège	2,50
17. 7 à 8	Liège	2,50
18. 8 à 9	Liège	2,50
19. 9 à 10	Liège	2,50
20. 10 à 11	Liège	2,50
21. 11 à 12	Liège	2,50
22. 12 à 13	Liège	2,50
23. 13 à 14	Liège	2,50
24. 14 à 15	Liège	2,50
25. 15 à 16	Liège	2,50
26. 16 à 17	Liège	2,50
27. 17 à 18	Liège	2,50
28. 18 à 19	Liège	2,50
29. 19 à 20	Liège	2,50
30. 20 à 21	Liège	2,50
<hr/>		142,50

2me voyage

1. lundi 25 juillet à Esneux, à la Croix Blanche	0,50
2. mardi 26 juillet à Weris, chez <u>Piridonnet</u>	2,00
3. mercredi 27 juillet à Rochefort, chez <u>Suka</u>	1,60
4. jeudi 28 juillet à Rochefort	8,05
5. vendredi 29 juillet à Beauraing, chez <u>Deltombe</u>	4,40
6. samedi 30 juillet à Hargnies, chez <u>Baret</u>	2,20
7. dimanche 31 juillet à Monthermé, chez <u>Pechenard</u>	1,75
8. lundi 1 août à Orchimont, chez <u>Mazières</u>	4,60
9. mardi 2 août à Bouillon, Hôtel Saint-Hubert	2,60
10. mercredi 3 août à Bertrix, à l'Etoile, chez <u>Hubert</u>	2,80
11. jeudi 4 août à Florenville, chez <u>L'Abbée</u>	3,10
12. vendredi 5 août à Florenville	2,65
13. samedi 6 août à La Chapelle, <u>Guillaume Roslin</u>	3,40
14. dimanche 7 août à Mézières, à la Descente des Voyageurs	3,90
15. lundi 8 août à Bièvre, chez Vve <u>Thierry</u>	3,30
16. mardi 9 août à Vonêche, chez <u>Lebrun</u>	2,25
17. mercredi 10 août à Rochefort	3,40
18. jeudi 11 août à La Neuville	4,90
19. vendredi 12 août retour à Liège	<u>3,30</u>
	60,70

3me voyage

Dimanche 21 août à Rochefort
Lundi 22 août à Paliseul, chez <u>Gilet</u>
Mardi 23 août à Recogne, chez <u>Leonhard</u>
Mercredi 24 août à Saint-Hubert, chez <u>Mathieu</u>
Jeudi 25 août à Nassogne, chez <u>Evrard Colette</u>
Vendredi 26 août à La Roche, chez <u>Laprelle</u>
Samedi 27 août à Ortheuville, chez <u>Moncousin</u>
Dimanche 28 août à Neufchâteau, chez <u>Siegon</u>
Lundi 29 août à Habay-la-Neuve, chez <u>Maubac</u>
Mardi 30 août à Martelange, chez <u>Cuborne</u>

Les vases

0,30	1. Jardi 22 Jullis à Baux, à la Croix Blanche
2,30	2. Jardi 22 Jullis à Baux, chez <u>Richard</u>
1,30	3. Jardi 22 Jullis à Baux, chez <u>Richard</u>
2,30	4. Jardi 22 Jullis à Baux
1,40	5. Jardi 22 Jullis à Baux, chez <u>Richard</u>
2,30	6. Jardi 22 Jullis à Baux, chez <u>Richard</u>
1,70	7. Jardi 22 Jullis à Baux, chez <u>Richard</u>
1,30	8. Jardi 22 Jullis à Baux, chez <u>Richard</u>
2,30	9. Jardi 22 Jullis à Baux, chez <u>Richard</u>
2,30	10. Jardi 22 Jullis à Baux, chez <u>Richard</u>
2,30	11. Jardi 22 Jullis à Baux, chez <u>Richard</u>
2,30	12. Jardi 22 Jullis à Baux, chez <u>Richard</u>
2,30	13. Jardi 22 Jullis à Baux, chez <u>Richard</u>
2,30	14. Jardi 22 Jullis à Baux, chez <u>Richard</u>
2,30	15. Jardi 22 Jullis à Baux, chez <u>Richard</u>
2,30	16. Jardi 22 Jullis à Baux, chez <u>Richard</u>
2,30	17. Jardi 22 Jullis à Baux, chez <u>Richard</u>
2,30	18. Jardi 22 Jullis à Baux, chez <u>Richard</u>
2,30	19. Jardi 22 Jullis à Baux, chez <u>Richard</u>
2,30	20. Jardi 22 Jullis à Baux, chez <u>Richard</u>
2,30	21. Jardi 22 Jullis à Baux, chez <u>Richard</u>
2,30	22. Jardi 22 Jullis à Baux, chez <u>Richard</u>
2,30	23. Jardi 22 Jullis à Baux, chez <u>Richard</u>
2,30	24. Jardi 22 Jullis à Baux, chez <u>Richard</u>
2,30	25. Jardi 22 Jullis à Baux, chez <u>Richard</u>
2,30	26. Jardi 22 Jullis à Baux, chez <u>Richard</u>
2,30	27. Jardi 22 Jullis à Baux, chez <u>Richard</u>
2,30	28. Jardi 22 Jullis à Baux, chez <u>Richard</u>
2,30	29. Jardi 22 Jullis à Baux, chez <u>Richard</u>
2,30	30. Jardi 22 Jullis à Baux, chez <u>Richard</u>

Les vases

2,30	31. Jardi 22 Jullis à Baux, chez <u>Richard</u>
2,30	32. Jardi 22 Jullis à Baux, chez <u>Richard</u>
2,30	33. Jardi 22 Jullis à Baux, chez <u>Richard</u>
2,30	34. Jardi 22 Jullis à Baux, chez <u>Richard</u>
2,30	35. Jardi 22 Jullis à Baux, chez <u>Richard</u>
2,30	36. Jardi 22 Jullis à Baux, chez <u>Richard</u>
2,30	37. Jardi 22 Jullis à Baux, chez <u>Richard</u>
2,30	38. Jardi 22 Jullis à Baux, chez <u>Richard</u>
2,30	39. Jardi 22 Jullis à Baux, chez <u>Richard</u>
2,30	40. Jardi 22 Jullis à Baux, chez <u>Richard</u>
2,30	41. Jardi 22 Jullis à Baux, chez <u>Richard</u>
2,30	42. Jardi 22 Jullis à Baux, chez <u>Richard</u>
2,30	43. Jardi 22 Jullis à Baux, chez <u>Richard</u>
2,30	44. Jardi 22 Jullis à Baux, chez <u>Richard</u>
2,30	45. Jardi 22 Jullis à Baux, chez <u>Richard</u>
2,30	46. Jardi 22 Jullis à Baux, chez <u>Richard</u>
2,30	47. Jardi 22 Jullis à Baux, chez <u>Richard</u>
2,30	48. Jardi 22 Jullis à Baux, chez <u>Richard</u>
2,30	49. Jardi 22 Jullis à Baux, chez <u>Richard</u>
2,30	50. Jardi 22 Jullis à Baux, chez <u>Richard</u>

Mercredi 31 août à Bastogne, chez Jaugaud

Jeudi 1er septembre à Bastogne

Vendredi 2 septembre à Wiltz, chez Schaak

Samedi 3 septembre à Oberfeulen, chez Schleik

Dimanche 4 septembre à Wiltz, chez Schaak

Lundi 5 septembre à Houffalize, Hôtel des Ardennes, chez Halled

Mardi 6 septembre à Vielsalm, chez Sepulte

Mercredi 7 septembre à Vielsalm

Jeudi 8 septembre à Vielsalm

Vendredi 9 septembre à Hornay, chez Ransy

Samedi 10 septembre, retour à Liège

Dépendé 68 francs.

* * * * *

Mercredi 21 août à Paris, chez Madame

Leclercq, rue de Valenciennes

Vendredi 2 septembre à Paris, chez Monsieur

de la Roche, rue de Valenciennes

Dimanche 4 septembre à Paris, chez Monsieur

de la Roche, rue de Valenciennes, Hôtel des Ambassadeurs, chez Monsieur

de la Roche, rue de Valenciennes, chez Monsieur

de la Roche, rue de Valenciennes

Leclercq, rue de Valenciennes

Vendredi 9 septembre à Paris, chez Monsieur

de la Roche, rue de Valenciennes

Départ de Paris.

* * * * *

Notes relevées dans le Ms. 606 ou Carnet n° 2.

18 septembre 1836 au 12 août 1837.

=====

Au début du Carnet, à l'intérieur de la couverture, on trouve, au crayon, les noms de Bruxelles, Anvers, Termonde suivis de chiffres, disposés en colonnes, qui paraissent être des heures de trains. Il y a encore une série de noms de lieux sur la page de garde.

A la fin du Carnet, se trouvent le calendrier des voyages et les dépenses:

Dimanche 18 septembre, Hôtel des Pays-Bas à Spa	4
Lundi 19, chez Vve <u>Maquet</u> à Saint-Vith	5,50
Mardi 20, chez <u>Schreiber</u> à Gerolstein	5
Mercredi 21, à Gerolstein	1
Judi 22, à Prüm, chez <u>Tic</u> à la poste	8,25
	2,25
Vendredi 23, à Montjoie, chez <u>Brauer</u>	3,50
Samedi 24, à Verviers, Hôtel de Londres	4,20
Dimanche 25, retour à Liège	<u>6,25</u>
	39,95

Campagne 1837

- 1er voyage à Halloy, Namur et Bruxelles
 2e voyage à Visé (1 jour)
 3e voyage à Grâce, Lincet, &c. (1 jour)

4e voyage

Départ de Liège le 28 avril 1837	
Vendredi 28 avril, Hôtel de Hesbaye à Waremme, chez <u>Lenarse</u>	4,75
Samedi 29 avril, Au Plat d'Étain à Tirlemont	6
Dimanche 30 avril, Au Sauvage à Louvain	6
Lundi 1er mai, à Malines, A la Grue	6,50
Mardi 2 mai, à Anvers, Hôtel des Pays-Bas	19
Mercredi 3 mai, à Bruxelles, Grand Café	0,82

Jeudi 4 mai, à Bruxelles	0,83
Vendredi 5 mai, à Bruxelles	0,75
Samedi 6 mai, à Termonde, Hôtel de la Demi-Lune	5,20
Dimanche 7 mai, à Malines, Hôtel de la Grâce	2,50
Lundi 8 mai, à Bruxelles	2,50
Mardi 9 mai, à Bruxelles	2,50
Mercredi 10 mai, à Louvain	23,16
Jeudi 11 mai, à Diest, Hôtel du Coq	3,75
Vendredi 12 mai, à Tongres, Hôtel du Paon	5,36
Samedi 13 mai, à Tongres, id.	6,60
Dimanche 14 mai, retour à Liège	<u>6,25</u>
5e voyage	93,47
Vendredi 17, départ de Liège, Wareme, chez <u>Lenars</u>	0,30
Jeudi 18, à Hannut, A l'Etoile, chez <u>Smael</u>	2,50
Vendredi 19, à Hannut, id.	0
Samedi 20, à Hannut, id.	0,32
Dimanche 21, à Hannut, id.	0,58
Lundi 22, à Hannut, id.	0
Mardi 23, à Huy, Hôtel de la Poste	16,50
Mercredi 24, retour à Liège	<u>6,50</u>
6e voyage	26,70
Vendredi 26 mai, à Halloy	5,30
Samedi 27 mai, à Liège	<u>10,80</u>
7e voyage	16,10
Mardi 30 mai, à Eupen, Hôtel des Pays-Bas	3,75
Mercredi 31 mai, à Kornelismunster, chez le Bourguemestre	10,50
Jeudi 1er juin, à Düren, A la Cour Palatine	3
Vendredi 2 juin, à Bonn, A l'Etoile d'Or	13,50
Samedi 3, à Koenigswinter, Hôtel de Berlin	1,75
Dimanche 4, à Bonn, A l'Etoile d'Or	4
Lundi 5, à Bonn, id.	1,50
Mardi 6, à Andernach, Hôtel du Lys, chez <u>Hubart</u>	17,00
Mercredi 7, à Boppard, Hôtel de la Poste	<u>5,75</u>
	60,75

0,00	Lundi 4 mai, à Bruxelles
0,75	Vendredi 5 mai, à Bruxelles
2,50	Samedi 6 mai, à Valenciennes, Hôtel de la Demi-Lune
2,50	Dimanche 7 mai, à Lille, Hôtel de la Croix
2,50	Lundi 8 mai, à Bruxelles
2,50	Mardi 9 mai, à Bruxelles
25,16	Mercredi 10 mai, à Louvain
2,75	Lundi 11 mai, à Nivelles, Hôtel de l'Écu
2,50	Vendredi 12 mai, à Louvain, Hôtel de l'Écu
6,40	Samedi 13 mai, à Louvain, id.
<u>2,25</u>	Dimanche 14 mai, retour à Liège
25,41	Le voyage
2,50	Vendredi 17, départ de Liège, retour, chez <u>l'ami</u>
2,50	Samedi 18, à Namur, à l'Église, chez <u>l'ami</u>
0	Vendredi 19, à Namur, id.
0,75	Samedi 20, à Namur, id.
0,50	Dimanche 21, à Namur, id.
0	Lundi 22, à Namur, id.
10,50	Mardi 23, à Huy, Hôtel de la Croix
<u>2,50</u>	Mercredi 24, retour à Liège
20,70	Le voyage
2,50	Vendredi 26 mai, à Hainaut
<u>10,00</u>	Samedi 27 mai, à Liège
10,40	Le voyage
2,75	Mardi 30 mai, à Hainaut, Hôtel des voyageurs
10,50	Mercredi 31 mai, à Valenciennes, chez le sous-maire
2	Lundi 1er juin, à Valenciennes, à la Cour de Justice
12,50	Vendredi 5 juin, à Namur, à l'Église d'Or
1,75	Samedi 6, à Valenciennes, Hôtel de l'Écu
4	Dimanche 7, à Namur, à l'Église d'Or
1,50	Lundi 8, à Namur, id.
17,00	Mardi 9, à Valenciennes, Hôtel de l'Écu, chez <u>l'ami</u>
<u>2,75</u>	Mercredi 10, à Valenciennes, Hôtel de la Croix
20,75	

	60,75
Jeudi 8 juin, à Bingen, Hôtel du Cheval Blanc	7,50
Vendredi 9 juin, à Mayence, Hôtel du Rhin	4,00
Samedi 10 juin, à Heidelberg, Hôtel du Prince Charles	14,50
Dimanche 11 id.	
Lundi 12 id.	
Mardi 13, à Mayence, Hôtel du Rhin	23,50
Mercredi 14 juin, à Kreuznach, A l'Aigle d'Or	7,60
Jeudi 15 juin, à Kirn, A l'Empereur Romain, chez <u>Médicus</u>	7,50
Vendredi 16 juin, à Idar, Hôtel de L'Aigle	8
Samedi 17 juin, à Hermeskeil, chez <u>Schwartz</u>	4
Dimanche 18, à Grevenmacher, Hôtel des Messageries, chez <u>Muller-Walds</u>	5,25
Lundi 19 juin, à Arlon, chez <u>Lejeune</u>	6
Mardi 20 juin, à Oberfeulen, chez <u>Schleig</u>	5,75
Mercredi 21 juin, à Vianden, chez <u>Matelen</u>	4
Jeudi 22, à Hosingen, chez <u>Leonhard</u>	4,50
Vendredi 23, à Stavelot, chez <u>Dupierry</u> , A la Couronne	6,55
Samedi 24, retour à Liège	<hr/>
	170,40
8e voyage	
Mercredi 28 juin, à Huy, Hôtel de la Poste	2,50
Jeudi 29, à Halloy	4,50
Vendredi 30, à Halloy	0
Samedi 1er juillet, retour à Liège	<u>8,25</u>
	15,25
9e voyage	
Lundi 3 juillet 1837, à Halle, Hôtel des Pays-Bas	14,10
Mardi 4 juillet, à Lessines, Hôtel du Paon d'Or	4,90
Mercredi 5 id.	0,50
Jeudi 6 id.	1,50
Vendredi 7, à Leuze, Hôtel de l'Etoile	9,70
Samedi 8, à Renaix, Hôtel de L'Aigle Noir	5
Dimanche 9, à Tournai, Hôtel de l'Impératrice	4,20
Lundi 10, à Tournai	1,25
Mardi 11, à Tournai	0,55

Mercredi 12 juillet 1837, à Tournai	1,70
Jeudi 13, à Tournai	0,75
Vendredi 14, à Peruwelz, Au Singe d'Or	23,50
Samedi 15, à Mons, Au Singe d'Or	6
Dimanche 16, à Lens, Au Bureau des Diligences	5,50
Lundi 17, à Ath, Au Cygne	3,50
Mardi 18, à Lens, Au Bureau des Diligences	5,60
Mercredi 19, à Beloeil, Au Grand Bâtiment	3,55
Jeudi 20, à Quiévrain, Au Grand Dauphin	3,35
Vendredi 21, à Saint-Ghislain, A la Clef d'Or	3,70
Samedi 22, à Mons, Au Singe d'Or	3,80
Dimanche 23, à Charleroi, Au Grand Monarque	6,50
Lundi 24, à Nivelles, Hôtel Sainte-Gertrude	5,25
Mardi 25, à Soignies, Hôtel de l'Ange	3,60
Mercredi 26, à Halle, Hôtel des Pays-Bas	5,90
Jeudi 27, à Bruxelles, Grand Café	3,75
Vendredi 28, à Bruxelles	1,25
Samedi 29, à Louvain, A l'Aigle Noir	14,25
Dimanche 30, à Louvain	0
Lundi 31, à Waremmé	4,75
Mardi 1er août, retour à Liège	<u>3,35</u>
	151,25
10e voyage	
Vendredi 4 août, à Eisdén, Au Sauvage	
Samedi 5, à Herve, Hôtel de la Paix	
Dimanche 6, retour à Liège	Dépense: 7,50
11e voyage	
Lundi 7, à Wasseige, chez la veuve <u>Brive</u>	5,20
Mardi 8, à Wasseige, id.	3
Mercredi 9, à Jauche, chez <u>Derouvroy</u> , Au Lion d'Or	3
Jeudi 10, à Grez, à la chaussée, chez <u>Soquet</u>	3,50
Vendredi 11, à Gembloux, Hôtel de l'Empereur	3
Samedi 12, retour	<u>9</u>
	26,70

On trouve encore à la fin du Carnet n° 2 des notes diverses, les unes au crayon, les autres écrites soigneusement à l'encre. Il y a quelques notes concernant la géologie, de nombreuses adresses d'hôtels, des additions, des noms de lieux avec indication de distances en lieues, des heures de départ telles que: " mercredi et samedi à Mannheim 6 h du matin, à Mayence 11 h, tous les jours de Mannheim à Mayence 2 $\frac{1}{2}$ heures." des dépenses: " diligence 2 f.

" dîner à Malmédy	3
" à Saint-Vith	6
" à Prüm	4
" dîner à Hillesheim	3
" transport d'Anvers à Bruxelles	2,10

des notes aide-mémoire:

- " de l'argent, ma carte de chemin de fer, mon chapeau, ma lettre
- " pour la citadelle, les cartes nécessaires à mon voyage le long
- " du chemin de fer.
- " Objets à laver au Grand Café: 1 chemise, 2 cols, 1 paire de bas.
- " Notes à consulter à mon retour de Heidelberg:
- " Bibliothèque universelle, 1823, sept., p. 43
- " Dreissena Cochleatus, Bulletin de l'Académie, 1835, 11, 235 pl.
- " Dictionnaire français-allemand-anglais, ouvrage complet rédigé
- " sur un plan entièrement nouveau, à l'usage des trois nations,
- " seconde édition, Leipzig, F.A. Brochhaus, 1836."

et, enfin de nombreuses adresses:

- " Collections de la Belgique: Bruxelles, Drapiez (1), R.Nyst (2);
- " Mons, Mr le Pharmacien Gossart; Ciply, M. Gossly; Malines, le

(1) Drapiez (Pierre Auguste Joseph), né à Lille le 28 août 1778, décédé à Bruxelles le 28 décembre 1856, professeur de chimie et d'histoire naturelle au Musée d'histoire naturelle de Bruxelles et examinateur permanent à l'Ecole militaire.

(2) Il s'agit peut-être de: Pierre-Henri Nyst (cf. n° 86).

" Pharmacien Stoffels (1).

" Marchands naturalistes à Paris: Boussel, quai Malaquais n° 13;

" Danhauser, rue de Seine, St-Germain n° 51; Launoy, rue des

" Petits-Augustins n° 1; Verreaux, boulevard Montmartre n° 6;

" Mathieu, boulevard St-Antoine; Puech, marchand sur le quai

" St-Michel et des Augustins.

" Fabricants de modes en bois de cristaux: Marloye (2), rue de

" la Harpe n° 59; Dutois, rue de Richelieu - Sorbonne n° 4.

" Fabricants d'instruments de minéralogie: Rochette, quai de

" l'Horloge; Pixii, rue du Jardinot n° 2; Deleuil (3), rue

" Dauphine - goniomètre, troussees chimiques.

" Instruments pour les caractères optiques des minéraux:

" Charles Chevalier (4), Palais royal, Galerie de Pierre n° 162.

" Coupery⁽⁵⁾, avocat à la Cour royale de Paris, rue St-Roch poisson-

" -nière n° 8 à Paris.

- (1) Stoffels (Louis), pharmacien, naturaliste, né à Maeseyck le 19 février 1764, mort à Malines le 4 septembre 1853. Il s'intéressa particulièrement à la botanique et à la minéralogie et publia une note "Sur les diverses espèces de coquilles fossiles des environs de Louvain". Sa riche collection d'histoire naturelle était souvent visitée par des naturalistes distingués de tous les pays. Après la mort de Stoffels, elle fut acquise par la ville de Malines pour son Musée.
- (2) Marloye (N...), opticien français né à Paris vers 1795, chevalier de la Légion d'honneur en 1849. A rendu de grands services à l'étude expérimentale de l'acoustique.
- (3) Deleuil (Louis Joseph), 1805-1862, opticien français qui s'est distingué par la construction de certains appareils de précision: machines pneumatiques, baromètres, balances, etc.
- (4) Chevalier (Charles Louis), 1804-1859, ingénieur opticien français.
- (5) Coupery, membre de la Société géologique de France. Est cité dans la liste des membres qui ont assisté à la séance extraordinaire tenue à Paris du 5 au 12 août 1867.

- " Lévy⁽¹⁾, rue St-Antoine n° 71, à Paris.
 " Michelin⁽²⁾, conseiller référendaire à la Cour des Comptes, rue
 " d'Orléans n° 5, au Marais, à Paris.
 " Prévost⁽³⁾, rue de Sorbonne n° 9.

- (1) Lévy (Aaron, alias Servedieu-Abélard, alias Armand, baron), mathématicien, physicien et minéralogiste, né à Paris le 14 novembre 1795, mort dans la même ville le 21 juin 1841. Il entra à l'Ecole Normale en 1812 et, deux ans plus tard, y fut nommé répétiteur de mathématiques. Après la Restauration, sa qualité d'israélite lui fut défavorable. On l'envoya au Collège royal de l'île Bourbon, mais une tempête le jeta sur les côtes d'Angleterre. Il y resta, et s'y maria en 1822. Il prit part à la rédaction de l'Encyclopédie anglaise et du catalogue raisonné d'un important cabinet de minéralogie: "Description d'une collection de minéraux formée par M. Heuland, et appartenant à M. Charles Hampden Turner, de Rooknest, dans le comté de Surrey en Angleterre, par A. Lévy, (continué par E. Brookes et H. Heuland). Londres, A. Richter, 1837, 3 vol. in 8° et atlas in 4° de 83 planches". En 1828, le gouvernement des Pays-Bas nomma A. Lévy lecteur à la Faculté des Sciences de l'Université de Liège. Il y enseigna la mécanique analytique, la mécanique céleste, l'astronomie physique, la minéralogie, la cristallographie et la géologie. Il fut nommé professeur ordinaire en 1830, mais, la même année, il était rappelé à Paris en qualité de maître de conférences à l'Ecole Normale, professeur de mathématiques au Collège royal de Charlemagne et chargé de la répétition de plusieurs cours supérieurs.
- (2) Hardouin-Michelin (Jean Louis), paléontologiste français, né à Paris le 25 mai 1786, mort à Versailles le 9 juillet 1867. Michelin s'initia d'abord à la jurisprudence et entra dans une étude de notaire. En 1808, il se fit admettre dans l'administration des droits réunis, ce qui lui donna l'occasion de parcourir successivement, en qualité de contrôleur, les départements de la Seine inférieure, de la Mayenne, de Vaucluse et de l'Eure. Vers 1815, Requier, d'Avignon, lui inspira le goût de la géologie et surtout de la paléontologie, à laquelle il se voua désormais avec passion. Son entrée à la Cour des Comptes, comme conseiller référendaire, en 1817, en le fixant à Paris, lui permit de se livrer avec plus de fruit à ses études de prédilection. A la même époque, il épousa la fille de Tronson du Coudray, le défenseur de Marie-Antoinette. M. Michelin était membre de la Société d'Histoire naturelle de Paris, et membre fondateur de la Société d'horticulture et de la Société géologique de France. Il a été décoré de la Légion d'honneur en 1848 comme conseiller référendaire, de l'ordre de Saint-Maurice et Saint-Lazare de Sardaigne en 1857 comme paléontologiste. Ses nombreuses études ont largement contribué aux progrès de la paléontologie. Il avait rassemblé une magnifique collection d'Echinides, qui était souvent consultée par les savants de tous les pays et qui fut, plus tard, transférée à l'Ecole des Mines.
- (3) Prévost (Louis Constant), géologue français, professeur de minéralogie à la Faculté des Sciences de Paris, né à Paris le 4 juin 1787, mort le 18 août 1856.

- " Verneuil (1), rue Vendôme n° 12.
 " Elie de Beaumont (2), avenue de Boufflers n° 3 bis.
 " Deshayes (3), rue des Marais St-Germain n° 15.
 " Alcide d'Orbigny (4), rue Louis le Grand n° 5. "

* * * * *

- (1) de Verneuil (Philippe Edouard Poullétier, comte), naturaliste français, membre de l'Institut, né à Paris le 13 février 1805, mort dans la même ville le 29 mai 1873. Il fit d'abord son droit et fut attaché, jusqu'en 1833, au ministère de la justice. Il entreprit alors des voyages scientifiques en Turquie, Crimée, Russie, etc. et se fit rapidement une réputation de géologue et de paléontologiste des plus distingués. Décoré de la Légion d'honneur en 1846, il a présidé, en 1852, la Société de Géologie et est devenu membre de la Société philomatique et correspondant de la Société géologique de Londres. On lui doit plusieurs mémoires dont certains ont été écrits en collaboration avec M. d'Archiac, Sir R. T. Murchison, le comte Al. de Keyserling et M. G. de Lorrière.
- (2) Cf. n° 1212.
- (3) Deshayes (Gérard Paul), naturaliste français, né à Nancy le 13 mai 1795, mort en 1875, il fit ses études à Strasbourg, vint à Paris en 1819 et étudia particulièrement les coquilles fossiles. Il obtint une chaire au Muséum et fut membre et plusieurs fois président de la Société de Géologie.
- (4) Cf. n° 1234.

Notes relevées dans le Ms. 607 ou Carnet n° 3.

19 août 1837 au 3 août 1838.

=====

A la fin de ce troisième Carnet, on trouve d'abord le nom de " Mr Florence, garde du génie à la citadelle de Gand ", et de nombreuses notes et croquis au crayon concernant la géologie.

Le Professeur Dumont y a également tenu le compte de ses dépenses:

acide nitrique	0,25	dépense de <u>Chadelon</u> (1):
minéraux	10	29,43
marteau	1,50	<u>6,91</u>
panier	0,50	36,34

Port de lettre de Vandermaelen⁽²⁾, de Bruxelles à Mons: 30 c.
10 cartes de Capitaine (3) -

Dépenses de 1838

Mercredi 11 avril, frais d'emballage et de transport	1 fr.
Jeudi 12 avril, pour frais de guide et accessoires	5,50
Mardi 24, un panier à Halle et dringuelle à un carrier	0,60
papier	0,40
Samedi 28, aux carrières de Quenast	1,58
Dimanche 29, acheté des fossiles à Horrues	1

(1) Il s'agit vraisemblablement de: Chadelon (Joseph Théodore Pierre), né à Liège le 29 mars 1814, mort à La Hulpe le 15 octobre 1885, professeur de chimie à l'Université de Liège à partir de 1842, inspecteur des études à l'Ecole des arts et manufactures et des mines, inspecteur chargé de la haute surveillance des fabriques de produits chimiques, ancien professeur à l'Ecole de pyrotechnie, membre de l'Académie de médecine. André Dumont l'avait fait nommer conservateur des collections de minéralogie et de géologie de l'Université en janvier 1837.

(2) Cf. n° 1030.

(3) Cf. page 299.

Lundi 30 avril, papier	0,50
Mardi 1er mai, port d'un panier à Bruxelles	0,32
achat d'un panier et emballage à La Genette	0,75
Pour <u>Lambert</u> (1): Mardi 24, à Oisquercq	0,25
Mercredi 25, à Feluy	0,40
Jeudi 26, à L'Ecluse	0,27
Vendredi 27, à Rebecq	0,63
Dimanche 29, à Ecaussinnes	0,25

Les trois lignes suivantes ont été biffées:

Donné à <u>Lambert</u> : Vendredi 27	5 f.
Dimanche 29	5 f.
le 1er mai	10 f.

Dépenses pour la carte

Le 29 juin, dépensé à la Citadelle	4 f.
pour papier, boîtes, watte (sic), panier	1,50
pour panier, boete (sic) et port d'Aeltre à Gand	2
Le 21 juillet, pour achat de coquilles à Tamise	3,50
boîtes et emballage	1
Le 23 juillet, 7 cartes de <u>Capitaine</u> (2)	-
Le 26 juillet, donné à Mr <u>Vandermaelen</u> (3) pour cartes	18 f.
Le 9 juillet, <u>Auguste Mogano</u> me doit:	41 f.
dîné à Westkerke	0,49
Le 10, dîné à Heist	0,50
Le 11, dîné à Wijnendale	0,52
Le 12, logé à Dixmude	2
dîné à Ypres	0,70
Le 13, logé à Menin	1,50
bière	0,22

(1) Cf. n° 667

(2) Cf. page 299

(3) Cf. n° 1030

0,50	Annex 20, pages
0,50	Annex 20, pages 51-52
0,50	Annex 20, pages 53-54
0,50	Annex 20, pages 55-56
0,50	Annex 20, pages 57-58
0,50	Annex 20, pages 59-60
0,50	Annex 20, pages 61-62
0,50	Annex 20, pages 63-64
0,50	Annex 20, pages 65-66
0,50	Annex 20, pages 67-68
0,50	Annex 20, pages 69-70
0,50	Annex 20, pages 71-72
0,50	Annex 20, pages 73-74
0,50	Annex 20, pages 75-76
0,50	Annex 20, pages 77-78
0,50	Annex 20, pages 79-80
0,50	Annex 20, pages 81-82
0,50	Annex 20, pages 83-84
0,50	Annex 20, pages 85-86
0,50	Annex 20, pages 87-88
0,50	Annex 20, pages 89-90
0,50	Annex 20, pages 91-92
0,50	Annex 20, pages 93-94
0,50	Annex 20, pages 95-96
0,50	Annex 20, pages 97-98
0,50	Annex 20, pages 99-100

(*) Cf. p. 171
 (**) Cf. p. 172
 (***) Cf. p. 173

Le 14, logé à Torhout	2
dîné à Hertsberge	0,25
Le 15, à Tielt	1,42
Le 16, à Aeltre	2,70
dîné à Sainte-Marguerite	0,50
Le 17, à Eecloo	2
Donné en espèces	5
Le 18, dîné à Kalve	0,38
vapeur de Wetteren à Termonde	0,40
Le 19, à Termonde	1,50
dîné à Voorhout (1)	0,36
Le 20, à Beveren	2
dîné à Kallo	0,60
Le 21, à Beveren	2
Le 22, à Malines	1,90
Donné en espèces à Malines	2,50
Donné en espèces à Liège	10
Dépense d' <u>Auguste</u> : Le 27, donné en espèces à Bruxelles	5 f.
Le 28, dîné à Noeveren	0,50
Le 29, dîné à Zandvliet	0,53
Le 30, logé à Putte	2
vapeur	0,35
Le 31, logé à Malines	2
Le 1er août, logé à Louvain	3
dîné à Aarschot	0,22
Le 2 août, logé à Herentals	1,75
dîné à Rijkevorsel	0,38
Le 3 août, logé à Wuustwezel	2
donné en espèces	5
Le 4 août, donné en espèces	5
Le 7 août, donné en espèces	10

Auguste Mogano me doit 30 francs.

(1) Voorhout, dépendance de KEMZEKE, Fl.or.

Le carnet n° 3 contient également le calendrier des voyages décrits dans le manuscrit:

13e voyage (1)

Vendredi (sic) 19 août, départ de Liège pour Bruxelles	12,20
Dimanche 20, à Bruxelles	
Lundi 21, à Bruxelles	
Mardi 22, à Bruxelles	
Mercredi 23, à Enghien, Hôtel royal	20,00
Jeudi 24, à Lessines, Hôtel du Paon d'Or	
Vendredi 25, à Grammont, Hôtel de la Cloche	
Samedi 26, à Renaix, Hôtel de l'Aigle Noir	
Dimanche 27, à Renaix	
Lundi 28, à Renaix	
Mardi 29, à Renaix	29,43
Mercredi 30, à Tournai	
Jeudi 31, à Tournai	
Vendredi 1er septembre, à Tournai	4,60
Samedi 2 septembre, à Tournai	10,96
Dimanche 3 septembre, à Tournai	0,10
Lundi 4 septembre, à Péruwelz	13,25
Mardi 5 septembre, à Beloeil	4,10
Mercredi 6 septembre, à Hautrage, A l'Arbre Vert	3,80
Jeudi 7 septembre, à Mons	2,85
Vendredi 8 septembre, à Mons	0,75
Samedi 9 septembre, à Mons	0,70
Dimanche 10 septembre, à Saint-Ghislain	0,60
Lundi 11 septembre, à Quiévrain	3,65
Mardi 12 septembre, à Saint-Ghislain	4
Mercredi 13 septembre, à Mons	3,60
Jeudi 14 septembre, à Mons	0,25
Vendredi 15 septembre, à Namur	41,00
Samedi 16, retour à Liège	<u>12,00</u>
	167,84

(1) Ce voyage est numéroté 12e à la p. 1 du manuscrit.

Le carnet n° 2 contient également le calendrier des voyages
détails dans le questionnaire

(1) les voyages

12,30	Vendredi (date) 19 août, départ de 18h00 pour Bruxelles
	Dimanche 20, à Bruxelles
	Lundi 21, à Bruxelles
	Mardi 22, à Bruxelles
20,00	Mercredi 23, à Bruxelles, Hôtel Royal
	Jeudi 24, à Bruxelles, Hôtel du Parc 1901
	Vendredi 25, à Bruxelles, Hôtel de la Ville
	Samedi 26, à Bruxelles, Hôtel de l'Étoile Noire
	Dimanche 27, à Bruxelles
	Lundi 28, à Bruxelles
24,45	Mardi 29, à Bruxelles
	Mercredi 30, à Bruxelles
	Jeudi 31, à Bruxelles
4,00	Vendredi 1er septembre, à Bruxelles
10,90	Samedi 2 septembre, à Bruxelles
0,70	Dimanche 3 septembre, à Bruxelles
13,25	Lundi 4 septembre, à Bruxelles
4,70	Mardi 5 septembre, à Bruxelles
3,00	Mercredi 6 septembre, à Bruxelles, à l'Étoile Noire
2,25	Jeudi 7 septembre, à Bruxelles
0,75	Vendredi 8 septembre, à Bruxelles
0,70	Samedi 9 septembre, à Bruxelles
0,00	Dimanche 10 septembre, à Bruxelles-Étoile
3,00	Lundi 11 septembre, à Bruxelles
0	Mardi 12 septembre, à Bruxelles-Étoile
1,00	Mercredi 13 septembre, à Bruxelles
0,25	Jeudi 14 septembre, à Bruxelles
4,20	Vendredi 15 septembre, à Bruxelles
<u>12,30</u>	Samedi 16, retour à Paris
127,85	

14^e voyage (1)

Vendredi 22 septembre, à Tilff, chez Mention
 Samedi 23, retour à Liège 16 f.

15^e voyage

Lundi 25 septembre, à Namur, Hôtel d'Harscamp 3,35
 Mardi 26, à Charleroi, Hôtel du Grand Monarque 6,25
 Mercredi 27, à Beaumont, Hôtel de la Poste 3,35
 Jeudi 28, à Mons, Hôtel du Drage d'Or 4,50
 Vendredi 29, à Tournai 6,50
 Samedi 30, id. 0
 Dimanche 1^{er} octobre, à Ypres, Hôtel de la Tête d'Or 14,50
 Lundi 2, à Nieuport, Hôtel du Perroquet 7,50
 Mardi 3, à Bruges, Hôtel de la Fleur de Blé 7,70
 Mercredi 4, à Gand 6,25
 Jeudi 5, à Bruxelles 7,75
 Vendredi 6, id. 1,10
 Samedi 7, id. 10,20
 Dimanche 8, retour à Liège 18,70
 97,65

Campagne de 1838, 1^{er} voyage

Mercredi 11 avril, à Visé 2,25
 Jeudi 12, à Tongres 10
 Vendredi 13, à Liège 5

2^e voyage

Jedi 19, à Bruxelles 9
 Vendredi 20, à Bruxelles -
 Samedi 21, à Bruxelles 26
 Dimanche 22, à Bruxelles 8
 Lundi 23, à Halle -
 Mardi 24, à Braine-le-Comte 7,60

(1) Ce voyage n'est pas rapporté dans le manuscrit.

(*) le voyage

10 11	Mercredi 22 septembre, à Tilly, chez Maitland
	Jeudi 23, retour à Liège

1^{er} voyage

14,50	Dimanche 27 octobre, à Trest, Hôtel de la Bête d'Or
7,50	Lundi 28, à Elzevort, Hôtel du Tourquet
7,70	Mardi 29, à Bergen, Hôtel de la Rivier de St-J
6,85	Mercredi 30, à Gand
7,75	Jeudi 31, à Bruxelles
7,70	Vendredi 1, id.
10,50	Samedi 2, id.
<u>12,70</u>	Dimanche 3, retour à Liège
27,85	

Excursion de 1892, 1^{er} voyage

3,25	Mercredi 17 avril, à Vise
10	Jeudi 18, à Tongres
3	Vendredi 19, à Liège

2^e voyage

3	Jeudi 19, à Bruxelles
-	Vendredi 20, à Bruxelles
25	Samedi 21, à Bruxelles
0	Dimanche 22, à Bruxelles
-	Jeudi 23, à Lalin
7,50	Mardi 24, à Braine-la-Grande

(*) Ce voyage n'est pas rapporté dans le manuscrit.

Mercredi 25 avril, à Nivelles	5,50
Jeudi 26, à Nivelles	0,54
Vendredi 27, à Rebecq	11
Samedi 28, à Rebecq	4
Dimanches 29, à Soignies	4
Lundi 30, à Braine-le-Comte	5,66
Mardi 1er mai, à Bruxelles	9,80
Mercredi 2 mai, retour à Liège	29

4e voyage (1)

Jeudi 28 juin, à Termonde, Au Grand Aigle	3,10
Vendredi 29 juin, à Gand, Hôtel des Pays-Bas	7,60
Samedi 30 juin, à Bruges, Hôtel de la Fleur de Blé	6,35
Dimanche 1er juillet, à Ostende, Hôtel du Lion d'Or	5,50
Lundi 2 juillet, à Tielt, Hôtel du Paradis	6,70
Mardi 3 juillet, à Audenarde, Hôtel de la Châtellerie	4,00
Mercredi 4 juillet, à Courtrai, Hôtel du Damier	4,16
Jeudi 5 juillet, à Dixmude, Hôtel de Ville	7,30
Vendredi 6 juillet, à Furnes, Hôtel de la Noble Rose	5,25
Samedi 7 juillet, à Poperinge, Hôtel du Cerf	7,00
Dimanche 8 juillet, à Furnes	5,50
Lundi 9 juillet, à Bruges	6,00
Mardi 10 juillet, à Bruges	0,60
Mercredi 11 juillet, à Dixmude	12,30
Jeudi 12 juillet, à Menin, Hôtel du Chapeau Rouge	4,75
Vendredi 13 juillet, à Torhout	5,50
Samedi 14 juillet, à Tielt	6,00
Dimanche 15 juillet, à Aeltre, chez <u>Konighem</u>	4,50
Lundi 16 juillet, à Eecloo, Hôtel de la Cigogne	8,50
Mardi 17 juillet, à Gand, Hôtel des Pays-Bas	6,50

(1) Le 3e voyage est un voyage en Angleterre rapporté dans le Ms. 608.

2,30
 0,50
 11
 1
 1
 2,50
 2,50
 20

Karonahi 22 avril, à Rivarles
 Leodi 26, à Rivarles
 Venizoli 27, à Bagny
 Samoli 28, à Bagny
 Stenochon 29, à Bagny
 Ludi 30, à Bagny
 Marti 1er mai, à Bagny
 Karonahi 2 mai, retour à Liège

le voyage (7)

Lodi 22 juin, à Ternate, au Grand Stig
 Venizoli 23 juin, à Bagny, Grand des Fagnon
 Samoli 24 juin, à Bagny, Grand de la Tour de St
 Stenochon 25 juin, à Bagny, Grand de la Tour de St
 Ludi 26 juillet, à Bagny, Grand de la Tour de St
 Marti 27 juillet, à Bagny, Grand de la Tour de St
 Karonahi 28 juillet, à Bagny, Grand de la Tour de St
 Leodi 29 juillet, à Bagny, Grand de la Tour de St
 Venizoli 30 juillet, à Bagny, Grand de la Tour de St
 Samoli 31 juillet, à Bagny, Grand de la Tour de St
 Stenochon 1er août, à Bagny, Grand de la Tour de St
 Ludi 2 août, à Bagny, Grand de la Tour de St
 Marti 3 août, à Bagny, Grand de la Tour de St
 Karonahi 4 août, à Bagny, Grand de la Tour de St
 Leodi 5 août, à Bagny, Grand de la Tour de St
 Venizoli 6 août, à Bagny, Grand de la Tour de St
 Samoli 7 août, à Bagny, Grand de la Tour de St
 Stenochon 8 août, à Bagny, Grand de la Tour de St
 Ludi 9 août, à Bagny, Grand de la Tour de St
 Marti 10 août, à Bagny, Grand de la Tour de St
 Karonahi 11 août, à Bagny, Grand de la Tour de St
 Leodi 12 août, à Bagny, Grand de la Tour de St
 Venizoli 13 août, à Bagny, Grand de la Tour de St
 Samoli 14 août, à Bagny, Grand de la Tour de St
 Stenochon 15 août, à Bagny, Grand de la Tour de St
 Ludi 16 août, à Bagny, Grand de la Tour de St
 Marti 17 août, à Bagny, Grand de la Tour de St

(1) Le 20 voyage est un voyage en Angleterre; retour dans le No. 20.

Mercredi 18 juillet, à Termonde	7,50
Jeudi 19 juillet, à Beveren	3,80
Vendredi 20 juillet, à Beveren	3,10
Samedi 21 juillet, à Malines	2,50
Dimanche 22 juillet, à Liège	10,50

5e voyage

Jeudi 26 juillet, à Bruxelles, Hôtel Royal	6,50
Vendredi 27 juillet, id.	1,50
Samedi 28 juillet, à Anvers, Hôtel du Parc	14
Dimanche 29 juillet, à Putte, Hôtel de la Poste	7,75
Lundi 30 juillet, à Malines	4,85
Mardi 31 juillet, à Louvain, Homme Sauvage	5
Mercredi 1er août, à Herentals	6,60
Jeudi 2 août, à Wuustwezel	3,25
Vendredi 3 août, à Bruxelles	8,62
Samedi 4 août, à Bruxelles	30,50
Dimanche 5 août, à Louvain	8
Lundi 6 août, retour à Liège	<u>8</u>
	104,37

Il y a également de nombreuses adresses d'hôtels sur le dernier feuillet du Carnet et à l'intérieur de la couverture.

* * * * *

Notes relevées dans le Ms. 608 ou Carnet n° 4.
23 mai au 22 juin & 8 août au 2 octobre 1838.

=====

Au début du quatrième Carnet, on trouve le calendrier et les dépenses d'un voyage en Angleterre, qui fut précédé de séjours à Bruxelles et à Paris.

Voyage en Angleterre:

Dimanche 6 mai 1838, à Bruxelles

Lundi 7, à Bruxelles

Mardi 8, à Bruxelles

Mercredi 9, à Bruxelles

Jeudi 10, en voiture

Vendredi 11, à Paris

Samedi 12, à Paris

Dimanche 13, à Paris

Lundi 14, à Paris

Mardi 15, à Paris

Mercredi 16, à Paris

Jeudi 17, à Paris

Vendredi 18, à Paris

Samedi 19, à Paris

Dimanche 20, à Paris

Lundi 21, à Paris

Mardi 22, en voiture

Mercredi 23, à Boulogne

Jeudi 24, en bateau

Vendredi 25, à Londres

Dépense jusqu'à Londres: 367,63

Avoir sur 507,50 = 139 fr. 87 c.

Samedi 26, à Londres

Dimanche 27, à Londres

Les notes relatives dans la 1re. 2e. et 3e. partie de
ce volume ont été publiées en 1890.

En dépit de certaines lacunes, on trouve le résumé de la
tournée d'un voyage en Angleterre, qui fut publiée en 1890 à
Paris et à Paris.

Voyage en Angleterre

Dimanche 2 mai 1890, à Paris

Lundi 3, à Paris

Mardi 4, à Paris

Mercredi 5, à Paris

Jeudi 6, en voiture

Vendredi 7, à Paris

Samedi 8, à Paris

Dimanche 9, à Paris

Lundi 10, à Paris

Mardi 11, à Paris

Mercredi 12, à Paris

Jeudi 13, à Paris

Vendredi 14, à Paris

Samedi 15, à Paris

Dimanche 16, à Paris

Lundi 17, en voiture

Mercredi 18, à Paris

Jeudi 19, en voiture

Vendredi 20, en voiture

Samedi 21, à Paris

Dimanche 22, à Paris

Lundi 23, à Paris

Mardi 24, à Paris

Mercredi 25, à Paris

Lundi 28, à Londres	Dimanche 10, à Dolgelly
Mardi 29, à Londres	Lundi 11, à Machynlleth
Mercredi 30, à Cambridge	Mardi 12, à Rhayader Gwy
Jeudi 31, à Oxford	Mercredi 13, à Builth
Vendredi 1er juin, à Oxford	Jeudi 14 juin, à Brecon
Samedi 2 juin, à Dudley	Vendredi 15, à Usk
Dimanche 3, à Wolverhampton	Samedi 16, à Bristol
Lundi 4, à Ironbridge	Dimanche 17, à Bath
Mardi 5, à Ludlow	Lundi 18, à Londres
Mercredi 6, à Ludlow	Mardi 19, à Londres
Jeudi 7, à Church Stetton	Mercredi 20, à Londres
Vendredi 8, à Llanfair	Jeudi 21, en mer
Samedi 9, à Dolgelly	Vendredi 22, à Liège

Dépense extraordinaire pour la carte géologique:

Lorgnettes	24 frs
2 feuilles de la carte de France	14 frs
6 feuilles de la carte de l'Ordonnance d'Angleterre	<u>27 frs</u>
	65 frs
Dépense pour l'Université: Minéraux	81 frs
Autres dépenses: Jumelles 60 frs	
Carte de Paris	9 frs
Carte de Boulogne	5 frs
Minéraux	4 frs

A la fin du Carnet, sont le calendrier et les dépenses du 8 août
au 4 octobre 1838:

Mercredi 8 août, à Spa, Hôtel des Pays-Bas	67,32
Jeudi 9, à Spa	
Vendredi 10, à Prüm, chez <u>Havelange</u>	
Samedi 11, à Gerolstein, chez le Bourgmestre <u>Schreiber</u>	
Dimanche 12, à Gerolstein	
Lundi 13, à Daun	

Stannoch 10, à l'origine	Stannoch 10, à l'origine
Stannoch 11, à l'origine	Stannoch 11, à l'origine
Stannoch 12, à l'origine	Stannoch 12, à l'origine
Stannoch 13, à l'origine	Stannoch 13, à l'origine
Stannoch 14, à l'origine	Stannoch 14, à l'origine
Stannoch 15, à l'origine	Stannoch 15, à l'origine
Stannoch 16, à l'origine	Stannoch 16, à l'origine
Stannoch 17, à l'origine	Stannoch 17, à l'origine
Stannoch 18, à l'origine	Stannoch 18, à l'origine
Stannoch 19, à l'origine	Stannoch 19, à l'origine
Stannoch 20, à l'origine	Stannoch 20, à l'origine
Stannoch 21, à l'origine	Stannoch 21, à l'origine
Stannoch 22, à l'origine	Stannoch 22, à l'origine
Stannoch 23, à l'origine	Stannoch 23, à l'origine
Stannoch 24, à l'origine	Stannoch 24, à l'origine
Stannoch 25, à l'origine	Stannoch 25, à l'origine
Stannoch 26, à l'origine	Stannoch 26, à l'origine
Stannoch 27, à l'origine	Stannoch 27, à l'origine
Stannoch 28, à l'origine	Stannoch 28, à l'origine
Stannoch 29, à l'origine	Stannoch 29, à l'origine
Stannoch 30, à l'origine	Stannoch 30, à l'origine

Mémoire explicatif pour la carte géologique:

10 lrs	10 lrs
15 lrs	15 lrs
20 lrs	20 lrs
25 lrs	25 lrs
30 lrs	30 lrs
35 lrs	35 lrs
40 lrs	40 lrs
45 lrs	45 lrs
50 lrs	50 lrs
55 lrs	55 lrs
60 lrs	60 lrs
65 lrs	65 lrs
70 lrs	70 lrs
75 lrs	75 lrs
80 lrs	80 lrs
85 lrs	85 lrs
90 lrs	90 lrs
95 lrs	95 lrs
100 lrs	100 lrs

A la fin de l'ouvrage, voir la collection de nos éditions de 1877

10 lrs

15 lrs

20 lrs

25 lrs

30 lrs

35 lrs

40 lrs

45 lrs

50 lrs

55 lrs

60 lrs

65 lrs

70 lrs

75 lrs

80 lrs

85 lrs

90 lrs

95 lrs

100 lrs

Mardi 14 août, à Mayen, chez <u>France Miller</u>	
Mercredi 15, à Andernach	
Jeudi 16, à Remagen	
Vendredi 17, à Königswinter	
Samedi 18, à Bonn	
Dimanche 19, à Kerpen	
Lundi 20, à Herve	
Mardi 21, retour à Liège	
Lundi 27 août, à Tirlemont	2,25
Mardi 28, à Geel, chez <u>Wauters</u>	5,05
Mercredi 29, à Turnhout	5,10
Jeudi 30, à Coursel	6,75
Vendredi 31, à Hasselt, Hôtel de Belgique	3,25
Samedi 1er septembre, à Achel, chez <u>Coukhof</u>	5,65
Dimanche 2, à Hasselt	5,36
Lundi 3, à Maaseik	5
Mardi 4, à Venlo	4,50
Mercredi 5, à Weerd, chez <u>Van Hees</u>	6
Jeudi 6, à Sittard, chez <u>Rutten</u> , A l'Etrier	4,40
Vendredi 7, à Visé	4,60
Samedi 8, retour à Liège	
Mardi 12 septembre, à Bruxelles	6,50
Mercredi 13, à Bruxelles	4
Jeudi 14, à Visé	15,50
Vendredi 15, à Vaals	2,83
Samedi 16, à Vaals	4,25
Dimanche 17, à Vaals	0,47
Lundi 18, à Vaals	0,44
Mardi 19, à Gulpen, chez <u>Voyage</u>	10,80
Mercredi 20, à Visé	3,50
Jeudi 21, à Gulpen	4,00
Vendredi 22, à Gulpen	0

10.00	Handl 10, A. Gumpel
2.50	Handl 11, A. Gumpel
10.00	Handl 12, A. Gumpel, ohne <u>Handl</u>
0.44	Handl 13, A. Gumpel
0.41	Handl 14, A. Gumpel
4.52	Handl 15, A. Gumpel
2.02	Handl 16, A. Gumpel
13.50	Handl 17, A. Gumpel
1	Handl 18, A. Gumpel
0.50	Handl 19, A. Gumpel, ohne <u>Handl</u>
4.00	Handl 20, A. Gumpel
4.00	Handl 21, A. Gumpel
4.00	Handl 22, A. Gumpel, ohne <u>Handl</u>
4.00	Handl 23, A. Gumpel
4.00	Handl 24, A. Gumpel
4.00	Handl 25, A. Gumpel
4.00	Handl 26, A. Gumpel
4.00	Handl 27, A. Gumpel
4.00	Handl 28, A. Gumpel
4.00	Handl 29, A. Gumpel
4.00	Handl 30, A. Gumpel
4.00	Handl 31, A. Gumpel
4.00	Handl 32, A. Gumpel
4.00	Handl 33, A. Gumpel
4.00	Handl 34, A. Gumpel
4.00	Handl 35, A. Gumpel
4.00	Handl 36, A. Gumpel
4.00	Handl 37, A. Gumpel
4.00	Handl 38, A. Gumpel
4.00	Handl 39, A. Gumpel
4.00	Handl 40, A. Gumpel
4.00	Handl 41, A. Gumpel
4.00	Handl 42, A. Gumpel
4.00	Handl 43, A. Gumpel
4.00	Handl 44, A. Gumpel
4.00	Handl 45, A. Gumpel
4.00	Handl 46, A. Gumpel
4.00	Handl 47, A. Gumpel
4.00	Handl 48, A. Gumpel
4.00	Handl 49, A. Gumpel
4.00	Handl 50, A. Gumpel
4.00	Handl 51, A. Gumpel
4.00	Handl 52, A. Gumpel
4.00	Handl 53, A. Gumpel
4.00	Handl 54, A. Gumpel
4.00	Handl 55, A. Gumpel
4.00	Handl 56, A. Gumpel
4.00	Handl 57, A. Gumpel
4.00	Handl 58, A. Gumpel
4.00	Handl 59, A. Gumpel
4.00	Handl 60, A. Gumpel
4.00	Handl 61, A. Gumpel
4.00	Handl 62, A. Gumpel
4.00	Handl 63, A. Gumpel
4.00	Handl 64, A. Gumpel
4.00	Handl 65, A. Gumpel
4.00	Handl 66, A. Gumpel
4.00	Handl 67, A. Gumpel
4.00	Handl 68, A. Gumpel
4.00	Handl 69, A. Gumpel
4.00	Handl 70, A. Gumpel
4.00	Handl 71, A. Gumpel
4.00	Handl 72, A. Gumpel
4.00	Handl 73, A. Gumpel
4.00	Handl 74, A. Gumpel
4.00	Handl 75, A. Gumpel
4.00	Handl 76, A. Gumpel
4.00	Handl 77, A. Gumpel
4.00	Handl 78, A. Gumpel
4.00	Handl 79, A. Gumpel
4.00	Handl 80, A. Gumpel
4.00	Handl 81, A. Gumpel
4.00	Handl 82, A. Gumpel
4.00	Handl 83, A. Gumpel
4.00	Handl 84, A. Gumpel
4.00	Handl 85, A. Gumpel
4.00	Handl 86, A. Gumpel
4.00	Handl 87, A. Gumpel
4.00	Handl 88, A. Gumpel
4.00	Handl 89, A. Gumpel
4.00	Handl 90, A. Gumpel
4.00	Handl 91, A. Gumpel
4.00	Handl 92, A. Gumpel
4.00	Handl 93, A. Gumpel
4.00	Handl 94, A. Gumpel
4.00	Handl 95, A. Gumpel
4.00	Handl 96, A. Gumpel
4.00	Handl 97, A. Gumpel
4.00	Handl 98, A. Gumpel
4.00	Handl 99, A. Gumpel
4.00	Handl 100, A. Gumpel

Samedi 23 septembre, à Gulpen	0,28
Dimanche 24, à Gulpen	0,25
Lundi 25, à Gulpen	0,33
Mardi 26, à Eisdén	14,50
Mercredi 27, à Fauquemont	4,60
Jeudi 28, à Fauquemont	4,25
Vendredi 29, à Fauquemont	0,43
Samedi 30, à Fauquemont	0,65
Dimanche 1er octobre, à Heerlen	12,50
Lundi 2, à Heerlen	3,20
Mardi 3, à Fauquemont	2,75
Mercredi 4	5,50

Dépenses d'Auguste (1)

Le 28 août, à Tirlemont	2,50
dîner à Zichem	0,73
Le 29 août, à Geel	1,60
Le 30 août, à Turnhout	2,35
dîner à Mol	1,10
Le 31 août, à Coursel	1,50
dîner à Nieuwerkerken	0,25
Le 1er septembre, à Hasselt	2
dîner à Hechtel	0,45
Le 2 septembre, à Achel	1,50
dîner à Winterslag	0,36
Le 3 septembre, à Hasselt	2
dîner à Zutendaal	0,51
Le 4 septembre, à Maaseik	1,50
dîner à Kessel	0,48
Le 5 septembre, à Venlo	2
dîner à Meiel	0,58

(1) Probablement: Auguste Mogano.

0,28	Handel 23 September, à Gaiques
0,25	Handel 24, à Gaiques
0,25	Handel 25, à Gaiques
1,20	Handel 26, à Gaiques
4,00	Handel 27, à Gaiques
4,25	Handel 28, à Gaiques
0,45	Handel 29, à Gaiques
0,45	Handel 30, à Gaiques
12,00	Handel pour octobre, à Gaiques
2,20	Handel 31, à Gaiques
2,25	Handel 32, à Gaiques
0,20	Handel 33

(1) Dépenses Diverses

2,20	Le 28 août, à Gaiques
0,75	Le 29 août, à Gaiques
1,00	Le 30 août, à Gaiques
2,25	Le 31 août, à Gaiques
1,10	Le 1er septembre, à Gaiques
1,20	Le 2 septembre, à Gaiques
0,25	Le 3 septembre, à Gaiques
1	Le 4 septembre, à Gaiques
0,45	Le 5 septembre, à Gaiques
1,20	Le 6 septembre, à Gaiques
0,30	Le 7 septembre, à Gaiques
1	Le 8 septembre, à Gaiques
0,25	Le 9 septembre, à Gaiques
1,20	Le 10 septembre, à Gaiques
0,45	Le 11 septembre, à Gaiques
1	Le 12 septembre, à Gaiques
0,20	Le 13 septembre, à Gaiques

(2) Dépenses Diverses

Le 6 septembre, à Weerd	1,90
dîner à Maaseik	0,75
Le 7 septembre, à Sittard	1,50
dîner à Berg	0,60
donné en espèces	2
Le 8 septembre, donné en espèces	10
Le 11, donné en espèces à Bruxelles	2
Le 12, -	13
Le 15, dîner à Hombourg	0,33
Le 16, à Vaals	1,50
dîner à Hombourg	0,76
Le 17, dîner à Gemmenich	0,47
Le 18, dîner à Laurensberg	0,44
Le 19, à Vaals	4,50
dîner à Margraten (1)	0,30
Le 20, à Gulpen	1,25
Le 21, à Visé	1,50
dîner à (Fouron-)Saint-Pierre	0,50
Le 23, dîner à Epen	0,23
Le 24, dîner à Sippenaeken	0,25
Le 25, dîner à Nijswiler	0,33
Le 26, à Gulpen	10,16
dîner à Planck (2)	0,50
Le 27, à Eisdén	1,80
dîner à Gronsveld	0,80
Le 28 à Fauquemont	1,50
dîner à Bemelen	0,62
Le 29, dîner à Stein	0,43
Le 30, dîner à Etenaken	0,65

(1) MARGRATEN, Limburg, Hollande.

(2) De Planck, dépendance de FOURON-SAINT-MARTIN.

1,30	le 6 septembre, à Paris
0,75	dîner à Massala
4,50	le 7 septembre, à Biarritz
0,80	dîner à Jary
5	dormir en wagon
10	le 8 septembre, dormir en wagon
5	le 11, dormir en wagon à Bruxelles
13	le 12, -
0,75	le 13, dîner à Namur
1,50	le 14, à Vaux
0,75	dîner à Namur
0,45	le 15, dîner à Gembloux
0,44	le 16, dîner à Luxembourg
4,50	le 17, à Vaux
0,30	dîner à Luxembourg (?)
1,50	le 20, à Gilly
1,50	le 21, à Vire
0,50	dîner à (Paris)-Saint-Denis
0,50	le 22, dîner à Paris
0,50	le 23, dîner à Hippensheim
0,50	le 24, dîner à Hippensheim
10,10	le 25, à Gilly
0,50	dîner à Frank (S)
1,50	le 27, à Biedem
0,80	dîner à Suresvold
1,50	le 28 à Luxembourg
0,50	dîner à Isenlen
0,45	le 29, dîner à Weier
0,50	le 30, dîner à Suresvold

(1) HAMBURG, Leipzig, Weimar.
 (2) De Frank, dépenses de voyage-Saint-Martin.

Le 1er octobre, à Fauquemont	4,50
dîner à Kunrade	0,47
Le 2 octobre, à Heerlen	1,25
dîner à Pannesheide	0,53
Le 3 octobre, à Heerlen	1,25
Le 4 octobre, à Fauquemont	1,50
dîner à Gronsveld	0,80
donné en espèces	5
Le 5 octobre, donné	26
Le 13 octobre, donné	21,16
Le 6 novembre	10

54 journées à 5 francs: 270

reçu 148,44	<u>148,44</u>
	121,56

On trouve encore, à la fin du Carnet, des titres de Mémoires sur les fossiles anciens et d'ouvrages sur la géologie, une liste d'adresses d'hôtels et des notes, telles que:

- " A Londres, voir M. Murchison (1), Lyell (2), Grinoff, Heuland (3),
 " Sowerby (4), un marchand de minéraux Thomson; demander à Mr Sowerby
 " si l'on peut avoir une collection de fossiles du bassin de Londres...
 " Ecrire à Mr Sedgwick (5) ... etc."

* * * * *

- (1) Cf. n° 235.
 (2) Cf. n° 1376.
 (3) Heuland (Henri), cf. page 309, note sur A. Lévy.
 (4) Sowerby (James de Carle), naturaliste et géologue anglais, né le 5 juin 1787 à Stoke Newington, mort à Londres le 26 août 1871.
 (5) Sedgwick (Adam), géologue anglais, né le 22 mars 1785 à Dent (comté d'York), mort le 27 janvier 1873 à Cambridge, où il était professeur de géologie depuis 1816.

Notes relevées dans le Ms. 609 ou Carnet n° 5.

27 mai 1839 au 14 mai 1840.

=====

A la fin du Carnet:

Lundi 27 mai, à Tongres, au Paon	0,60
Mardi 28 mai, à Tongres	4,25
Mercredi 29 mai, à Tongres	1
Jeudi 30 mai, à Tongres	1,25
Vendredi 31 mai, à Liège	11,50
Samedi 1er juin, au chemin de fer et retour	0
Dimanche 2 juin, à Visé	0
Lundi 3 juin, à Mechelen	3
Mardi 4 juin, à Maaseik	4
Mercredi 5 juin, à Maaseik	0
Jeudi 6 juin, à Bilzen	6,50
Vendredi 7 juin, à Bilzen	2,80
Samedi 8 juin, à Tongres	3
Dimanche 9 juin, à Liège	7,50
Mercredi 12 juin, visite au ch.de fer de Sainte-Walburge	0
Jeudi 13 juin, à Tongres	3,50
Vendredi 14 juin, à Tongres	0,50
Samedi 15 juin, à Oreye	9,50
Dimanche 16 juin, à Saint-Trond	4,75
Lundi 17 juin, à Saint-Trond	0,75
Mardi 18 juin, à Saint-Trond	1
Mercredi 19 juin, à Diest	15,50
Jeudi 20 juin, à Diest	0,70
Vendredi 21 juin, à Tirlemont	9,20
Samedi 22 juin, retour à Liège	<u>9</u>
	99,80
Lundi 24 juin, à Bruxelles	8
Mardi 25 juin, à Bruxelles	2
Mercredi 26 juin, à Bruxelles	0
Jeudi 27 juin, à Bruxelles	0,60

Wages received from the No. 103 on June 1st, 1900.

27 May 1899 to 28 May 1899.

<u>A la fin de l'année:</u>	
0,80	Jeudi 27 mai, à Tongres, au Pion
0,25	Vendredi 28 mai, à Tongres
1	Samedi 29 mai, à Tongres
1,25	Dimanche 30 mai, à Tongres
17,50	Jeudi 27 mai, à Liège
0	Samedi 29 mai, au chemin de fer de retour
0	Dimanche 30 mai, à Liège
3	Jeudi 27 mai, à Hebbelien
4	Vendredi 28 mai, à Hebbelien
0	Samedi 29 mai, à Hebbelien
2,50	Dimanche 30 mai, à Hebbelien
2,50	Jeudi 27 mai, à Hebbelien
3	Vendredi 28 mai, à Tongres
1,50	Dimanche 30 mai, à Liège
0	Samedi 29 mai, visite au dépôt de fer de Schaet-Weinberg
2,50	Jeudi 27 mai, à Tongres
0,50	Vendredi 28 mai, à Tongres
0,50	Samedi 29 mai, à Tongres
4,75	Dimanche 30 mai, à Saint-Trond
0,75	Jeudi 27 mai, à Saint-Trond
1	Vendredi 28 mai, à Saint-Trond
12,50	Samedi 29 mai, à Liège
0,75	Jeudi 30 mai, à Liège
0,50	Vendredi 31 mai, à Hebbelien
0	Samedi 29 mai, retour à Liège
0	Dimanche 30 mai, à Hebbelien
2	Jeudi 27 mai, à Hebbelien
0	Vendredi 28 mai, à Hebbelien
0,50	Samedi 29 mai, à Hebbelien

Vendredi 28 juin, à Bruxelles	0,50
Samedi 29 juin, à Bruxelles	0,10
Dimanche 30 juin, retour à Liège	30
Jeudi 18 juillet, à Bruxelles	6,50
Vendredi 19 juillet, à Bruxelles	0
Samedi 20 juillet, à Bruxelles	0,10
Dimanche 21 juillet, à Bruxelles	1,70
Lundi 22 juillet, à Bruxelles	0,30
Mardi 23 juillet, à Bruxelles	0,87
Mercredi 24 juillet, à Louvain	32
Jeudi 25 juillet, à Louvain	0
Vendredi 26 juillet, à Louvain	0
Samedi 27 juillet, à Liège	20,75
Mercredi 31 juillet, à Louvain	4,50
Jeudi 1er août, à Louvain	0
Vendredi 2 août, à Louvain	1,50
Samedi 3 août, à Louvain	0,80
Dimanche 4 août, à Louvain	0
Lundi 5 août, à Louvain	0
Mardi 6 août, à Liège	
Vendredi 9 août, à Saint-Gilles	0
Samedi 10 août, à Soumagne Hoster	0,75
Dimanche 11 août, à Hoster	0
Lundi 12 août, à Liège	0
Jeudi 15 août, Spa-Liège	0
Vendredi 16 août, Halloy	0
Samedi 17 août, Halloy	0
Dimanche 18 août, Namur	5
Lundi 19 août, à Bruxelles	9,25
Mardi 20 août, à Bruxelles	0
Mercredi 21 août, à Bruxelles	3,50
Jeudi 22 août, à Bruxelles	0

0,00	Vendredi 28 Juin, à Bruxelles
0,10	Samedi 29 Juin, à Bruxelles
0,20	Dimanche 30 Juin, retour à Liège
0,30	Vendredi 18 Juillet, à Bruxelles
0	Vendredi 19 Juillet, à Bruxelles
0,10	Samedi 20 Juillet, à Bruxelles
1,10	Dimanche 21 Juillet, à Bruxelles
0,30	Lundi 22 Juillet, à Bruxelles
0,45	Mardi 23 Juillet, à Bruxelles
1,10	Mardi 24 Juillet, à Louvain
0	Jeudi 25 Juillet, à Louvain
0	Vendredi 26 Juillet, à Louvain
20,75	Samedi 27 Juillet, à Liège
1,30	Mardi 31 Juillet, à Louvain
0	Jeudi 1er Août, à Louvain
1,30	Vendredi 2 Août, à Louvain
0,30	Samedi 3 Août, à Louvain
0	Dimanche 4 Août, à Louvain
0	Lundi 5 Août, à Louvain
0	Mardi 6 Août, à Liège
0	Vendredi 9 Août, à Belvaux-les-Bains
1,10	Samedi 10 Août, à Combray-Waimes
0	Dimanche 11 Août, à Louvain
0	Lundi 12 Août, à Liège
0	Mardi 13 Août, à Louvain
0	Vendredi 16 Août, à Liège
0	Samedi 17 Août, à Liège
2	Dimanche 18 Août, à Louvain
0,30	Mardi 19 Août, à Bruxelles
0	Mardi 20 Août, à Bruxelles
1,30	Mardi 21 Août, à Bruxelles
0	Jeudi 23 Août, à Bruxelles

Vendredi 23 août, à Bruxelles	6,25
Samedi 24 août, à Bruxelles	9
Dimanche 25 août, à Bruxelles	2,85
Lundi 26 août, retour à Liège	37,50
Mercredi 28 août, à Wareme	2,25
Jeudi 29 août, à Tirlemont	3,15
Vendredi 30 août, à Louvain	6
Samedi 31 août, à Bruxelles	5
Dimanche 1er septembre, à Bruxelles	3,60
Lundi 2 septembre, à Bruxelles	3
Mardi 3 septembre, à Bruxelles	1,50
Mercredi 4 septembre, à Bruxelles	24,50
Jeudi 5 septembre, à Bruxelles	4,50
Vendredi 6 septembre, à Bruxelles	5
Samedi 7 septembre, à Bruxelles	0
Dimanche 8 septembre, à Bruxelles	1
Lundi 9 septembre, à Alost	17,50
Mardi 10 septembre, à Alost	0,15
Mercredi 11 septembre, à Asse	8,75
Jeudi 12 septembre, à Alost	3,50
Vendredi 13 septembre à Woubrechtgem	5
Samedi 14 septembre, à Woubrechtgem	0
Dimanche 15 septembre, à Alost	5
Lundi 16 septembre, à Liège	12
Mardi 17 septembre, à Ans	0
Vendredi 20 septembre, à Louvain	3,50
Samedi 21 septembre, à Louvain	0
Dimanche 22 septembre, à Diest	4,50
Lundi 23 septembre, à Tirlemont	4,50
Mardi 24 septembre, à Diest	6,16
Mercredi 25 septembre, à Louvain	4,56
Jeudi 26 septembre, à Tirlemont	5,75
Vendredi 27 septembre, à Tirlemont	1

1	Vertrieb 27 Sept., & Tinselt	1
2,75	Vertrieb 28 Sept., & Tinselt	1
0	Vertrieb 29 Sept., & Tinselt	0
4,50	Vertrieb 30 Sept., & Tinselt	1
4,75	Vertrieb 31 Sept., & Tinselt	1
4,75	Vertrieb 1 Sept., & Tinselt	1
4,75	Vertrieb 2 Sept., & Tinselt	1
4,75	Vertrieb 3 Sept., & Tinselt	1
4,75	Vertrieb 4 Sept., & Tinselt	1
4,75	Vertrieb 5 Sept., & Tinselt	1
4,75	Vertrieb 6 Sept., & Tinselt	1
4,75	Vertrieb 7 Sept., & Tinselt	1
4,75	Vertrieb 8 Sept., & Tinselt	1
4,75	Vertrieb 9 Sept., & Tinselt	1
4,75	Vertrieb 10 Sept., & Tinselt	1
4,75	Vertrieb 11 Sept., & Tinselt	1
4,75	Vertrieb 12 Sept., & Tinselt	1
4,75	Vertrieb 13 Sept., & Tinselt	1
4,75	Vertrieb 14 Sept., & Tinselt	1
4,75	Vertrieb 15 Sept., & Tinselt	1
4,75	Vertrieb 16 Sept., & Tinselt	1
4,75	Vertrieb 17 Sept., & Tinselt	1
4,75	Vertrieb 18 Sept., & Tinselt	1
4,75	Vertrieb 19 Sept., & Tinselt	1
4,75	Vertrieb 20 Sept., & Tinselt	1
4,75	Vertrieb 21 Sept., & Tinselt	1
4,75	Vertrieb 22 Sept., & Tinselt	1
4,75	Vertrieb 23 Sept., & Tinselt	1
4,75	Vertrieb 24 Sept., & Tinselt	1
4,75	Vertrieb 25 Sept., & Tinselt	1
4,75	Vertrieb 26 Sept., & Tinselt	1
4,75	Vertrieb 27 Sept., & Tinselt	1
4,75	Vertrieb 28 Sept., & Tinselt	1
4,75	Vertrieb 29 Sept., & Tinselt	1
4,75	Vertrieb 30 Sept., & Tinselt	1
4,75	Vertrieb 31 Sept., & Tinselt	1

Samedi 28 septembre, à Louvain	12,15
Dimanche 29 septembre, à Liège	10
Lundi 30, à Saint-Gilles, &c.	0
Mardi 1er octobre, à Louvain	2,25
Mercredi 2 octobre, à Bruxelles	4,75
Jeudi 3 octobre, à Louvain	2
Vendredi 4 octobre, à Bruxelles	5,25
Samedi 5 octobre, à Bruxelles	6
Dimanche 6 octobre, à Bruxelles	0
Lundi 7 octobre, à Asse	19
Mardi 8 octobre, à Bruxelles	3,16
Mercredi 9 octobre, à Bruxelles	0,15
Jeudi 10 octobre, à Bruxelles	0
Vendredi 11, à Tervuren, Hôtel des Bains	13,25
Samedi 12 octobre, à Louvain	4,50
Dimanche 13 octobre, à Liège	10
Dimanche 20 octobre, à Chaufontaine	
Lundi 21 octobre, à Halloy	
Mardi 22 octobre, à Halloy	
Mercredi 23 octobre, à Waterloo	
Jeudi 24 octobre, à Bruxelles	
Vendredi 25 octobre, à Louvain	
Samedi 26 octobre, à Louvain	
Dimanche 27 octobre, à Liège	
Samedi 14 décembre, à Bruxelles	
Dimanche 15 décembre, à Bruxelles	
Lundi 16 décembre, à Bruxelles	
Mardi 17 décembre, à Liège	

Campagne de 1840

Vendredi 25 janvier, à Visé
Samedi 26 janvier, à Liège

15,15	Samstag 22 September, à Louvain
16	Dimanche 23 septembre, à Liège
0	Lundi 30, à Saint-Gilles, etc.
2,25	Mardi 1er octobre, à Louvain
4,75	Mardi 2 octobre, à Bruxelles
5	Mardi 3 octobre, à Louvain
5,25	Vendredi 4 octobre, à Bruxelles
6	Samedi 5 octobre, à Bruxelles
0	Dimanche 6 octobre, à Bruxelles
10	Lundi 7 octobre, à Aase
2,75	Mardi 8 octobre, à Bruxelles
0,75	Mardi 9 octobre, à Bruxelles
0	Mardi 10 octobre, à Bruxelles
12,25	Vendredi 11, à Tournai, Hôtel des Palmes
4,50	Samedi 12 octobre, à Louvain
10	Dimanche 13 octobre, à Liège
	Dimanche 20 octobre, à Gasselgnaine
	Lundi 21 octobre, à Galigny
	Mardi 22 octobre, à Galigny
	Mardi 23 octobre, à Wetterloo
	Mardi 24 octobre, à Bruxelles
	Vendredi 25 octobre, à Louvain
	Samedi 26 octobre, à Louvain
	Dimanche 27 octobre, à Liège
	Samedi 28 décembre, à Bruxelles
	Dimanche 29 décembre, à Bruxelles
	Lundi 30 décembre, à Bruxelles
	Mardi 31 décembre, à Liège
	Vendredi 21 janvier, à Liège
	Samedi 22 janvier, à Liège

Expenses de 1910

Vendredi 21 février, à Berneau
 Samedi 22 février, à Liège

 Mercredi 25 mars, à Bruxelles
 Jeudi 26 mars, à Bruxelles
 Vendredi 27 mars, à Liège

 Lundi 13 avril, à Louvain
 Mardi 14 avril, à Bruxelles
 Mercredi 15 avril, à Bruxelles
 Jeudi 16 avril, à Liège
 Vendredi 17 avril, à Herve
 Samedi 18 avril, à Liège
 Mardi 21 avril, à Verviers, Hôtel de Londres
 Mercredi 22 avril, à Henrichapelle 5,50
 Jeudi 23 avril, à Henrichapelle 4
 Vendredi 24 avril, à Herve 4,75
 Samedi 25 avril, à Liège
 Dimanche 26 avril, à Henne, retour à Liège
 Lundi 27 avril, à Henrichapelle 2,25
 Mardi 28 avril, à Herve 4,50
 Mercredi 29 avril, à Herve 4,50
 Jeudi 30 avril, à Herve 0,35
 Vendredi 1er mai, à Liège
 Samedi 2 mai, à Saint-Laurent 8
 Mardi 5 mai, à Bruxelles
 Mercredi 6 mai, à Bruxelles
 Jeudi 7 mai, à Bruxelles
 Vendredi 8 mai, à Liège
 Mardi 12 mai, à Sainte-Walburge
 Mercredi 13 mai, à Saint-Gilles
 Jeudi 14 mai, à Engis
 Vendredi 15 mai, à Val-Benoît
 Samedi 16 mai, à Herve
 Dimanche 17 mai, à Liège
 Lundi 18 mai, à Sainte-Walburge

	Vendredi 27 février, à Bernay
	Samedi 28 février, à Lisieux
	Mardi 29 mars, à Bruxelles
	Jeu 30 mars, à Bruxelles
	Vendredi 31 mars, à Lisieux
	Samedi 1 ^{er} avril, à Lisieux
	Dimanche 2 ^e avril, à Lisieux
	Lundi 3 ^e avril, à Lisieux
	Mardi 4 ^e avril, à Lisieux
	Mardi 5 ^e avril, à Lisieux
	Mardi 6 ^e avril, à Lisieux
	Mardi 7 ^e avril, à Lisieux
	Mardi 8 ^e avril, à Lisieux
	Mardi 9 ^e avril, à Lisieux
	Mardi 10 ^e avril, à Lisieux
	Mardi 11 ^e avril, à Lisieux
	Mardi 12 ^e avril, à Lisieux
	Mardi 13 ^e avril, à Lisieux
	Mardi 14 ^e avril, à Lisieux
	Mardi 15 ^e avril, à Lisieux
	Mardi 16 ^e avril, à Lisieux
	Mardi 17 ^e avril, à Lisieux
	Mardi 18 ^e avril, à Lisieux
	Mardi 19 ^e avril, à Lisieux
	Mardi 20 ^e avril, à Lisieux
	Mardi 21 ^e avril, à Lisieux
	Mardi 22 ^e avril, à Lisieux
	Mardi 23 ^e avril, à Lisieux
	Mardi 24 ^e avril, à Lisieux
	Mardi 25 ^e avril, à Lisieux
	Mardi 26 ^e avril, à Lisieux
	Mardi 27 ^e avril, à Lisieux
	Mardi 28 ^e avril, à Lisieux
	Mardi 29 ^e avril, à Lisieux
	Mardi 30 ^e avril, à Lisieux
	Mardi 1 ^{er} mai, à Lisieux
	Mardi 2 ^e mai, à Lisieux
	Mardi 3 ^e mai, à Lisieux
	Mardi 4 ^e mai, à Lisieux
	Mardi 5 ^e mai, à Lisieux
	Mardi 6 ^e mai, à Lisieux
	Mardi 7 ^e mai, à Lisieux
	Mardi 8 ^e mai, à Lisieux
	Mardi 9 ^e mai, à Lisieux
	Mardi 10 ^e mai, à Lisieux
	Mardi 11 ^e mai, à Lisieux
	Mardi 12 ^e mai, à Lisieux
	Mardi 13 ^e mai, à Lisieux
	Mardi 14 ^e mai, à Lisieux
	Mardi 15 ^e mai, à Lisieux
	Mardi 16 ^e mai, à Lisieux
	Mardi 17 ^e mai, à Lisieux
	Mardi 18 ^e mai, à Lisieux

Dépenses de voyage depuis ma maladie:

le 18 juillet	6,50
le 23	0,75
le 24	3
le 27	5,50
le 31	4,50
le 6 août	5
le 19	7
Passeport	8
le 26 août	6,50
dépense de <u>Moreels</u> (1)	2,90
payé à <u>Moreels</u>	1,75
un sac de voyage	5
fossiles de Visé	<u>11</u>
	66,59
dépensé à Klein-Spouwen	7
pour dringuelle à un garde à Tirlemont	1
marteau, papier	<u>2,25</u>
	70,84
J'ai prêté à <u>Moreels</u>	200
plus	500
il ne me doit plus que	150
le 30 octobre, plus	5
il ne me doit plus que	55 frs.

Dépenses de 1840:

le 5 janvier, coquilles de Visé	17
le 10 janvier, id.	2,75
le 25 janvier, id.	26,50
le 19 avril, id.	2
le 29 avril, id.	4
raccommodé le sac	1,25

(1) Moreels, domestique qui accompagnait Dumont pendant ses voyages (voir: Notes relevées dans le Ms. 611); il participait également aux observations géologiques (cf. n° 283,312,383,391,395,398,403).

Outre des observations concernant la géologie, on trouve encore, à la fin du Ms. 609, les notes suivantes:

" M. Nyst (1), contrôleur de la garantie à Hasselt.

" Il est dû à Moreels (2) 22 jours pendant le mois d'octobre.

" 3 paires bas, 2 chemises, 1 calleson (sic), 1 pièce flanelle, 1 gilet,

" 1 paire gants.

" A Louvain: 3 paquets de minéraux, 1 gilet, 1 paire bas, 1 chemise."

* * * * *

(1) Nyst (Pierre-Henri), cf. n° 86.

(2) Moreels, voir note page 329.

Les observations concernant la géologie, en ce qui concerne
 à la fin de la page 100, les notes suivantes :
 " M. Ray (1), consultant de la géologie à l'Université.
 " Il est allé à Alger (2) et retour pendant la semaine dernière.
 " Il a vu dans le sud algérien, à l'est de l'Algérie, et dans
 " le sud algérien.
 " A l'occasion de sa tournée de travail, il a vu dans le sud algérien.

* * * * *

(1) Ray (Hans-Henri), cf. p. 100.
 (2) Alger, voir note page 100.

Notes relevées dans le Ms. 610 ou Carnet n° 6.

23 mai au 13 août 1840.

=====

A la fin du Carnet:

Mercredi 20 mai 1840, à Ampsin	1,60
Jeudi 21 mai, à Ampsin	2,75
Vendredi 22 mai, à Liège	5,50
Vendredi 29 mai, à Wasseiges	3,25
Samedi 30 mai, à Andenne	3
Dimanche 31 mai, à Ampsin	
Lundi 1er juin, à Liège	
Samedi 6 juin, à Ans	
Mardi 9 juin, à Waremme	1,60
Mercredi 10 juin, à Liège	6
Jeudi 11 juin, à Jodoigne, chez <u>Grèvecoeur</u>	3,50
Vendredi 12 juin, à Jodoigne	3,50
Samedi 13 juin, à Liège	5
Mardi 16 juin, à Hannut	3,50
Mercredi 17 juin, à Namur	13
Jeudi 18 juin, à Namur	0,25
Vendredi 19 juin, à Louvain	13
Samedi 20 juin, à Jodoigne	5,50
Dimanche 21 juin, à Wasseiges	3,50
Lundi 22 juin, à Jodoigne	3
Mardi 23 juin, à Louvain	5,75
Mercredi 24 juin, à Louvain	4,50
Jeudi 25 juin, à Liège	9,50
Mardi 30 juin, à Hauster	
Mercredi 1 ^{er} juillet, à Liège	
Vendredi 3 juillet, à Bruxelles	
Samedi 4 juillet, à Bruxelles	
Dimanche 5 juillet, à Louvain	
Lundi 6 juillet, à Liège	

Notes relatives aux ...
23 mai au 17 août 1940

A la fin de l'année:

1,00	Horowitz 20 mai 1940, à Angers
2,75	Lévy 21 mai, à Angers
5,25	Vandenberg 22 mai, à Angers
1,25	Vandenberg 22 mai, à Angers
2	Samuel 23 mai, à Angers
	Blanchard 24 mai, à Angers
	Lévy 25 mai, à Angers
1,50	Samuel 26 mai, à Angers
3	Horowitz 27 mai, à Angers
2,25	Lévy 28 mai, à Angers, sans <u>renseignement</u>
2,50	Vandenberg 29 mai, à Angers
2	Samuel 30 mai, à Angers
2,50	Horowitz 31 mai, à Angers
12	Lévy 1er juin, à Angers
0,25	Lévy 2er juin, à Angers
2	Vandenberg 3er juin, à Angers
2,50	Samuel 4er juin, à Angers
2,50	Blanchard 5er juin, à Angers
2	Lévy 6er juin, à Angers
2,75	Lévy 7er juin, à Angers
4,50	Horowitz 8er juin, à Angers
2,50	Lévy 9er juin, à Angers
	Samuel 10er juin, à Angers
	Horowitz 11er juin, à Angers
	Vandenberg 12er juin, à Angers
	Samuel 13er juin, à Angers
	Blanchard 14er juin, à Angers
	Lévy 15er juin, à Angers
	Horowitz 16er juin, à Angers
	Lévy 17er juin, à Angers
	Samuel 18er juin, à Angers
	Blanchard 19er juin, à Angers
	Lévy 20er juin, à Angers
	Horowitz 21er juin, à Angers
	Lévy 22er juin, à Angers
	Samuel 23er juin, à Angers
	Blanchard 24er juin, à Angers
	Lévy 25er juin, à Angers

Mardi 7 juillet, à Jodoigne	3,25
Mercredi 8 juillet, à Fleurus	5
Jeudi 9 juillet, à Gembloux	3,50
Vendredi 10 juillet, à Gembloux	4
Samedi 11 juillet, à Fleurus	3,50
Dimanche 12 juillet, à Namur	3,50
Lundi 13 juillet, à Gembloux	6,50
Mardi 14 juillet, à Perwez	3,50
Mercredi 15 juillet, à Wavre	3,50
Jeudi 16 juillet, à Gembloux	5
Vendredi 17 juillet, à Wavre	2,50
Samedi 18 juillet, à Louvain	3
Dimanche 19 juillet, à Liège	8,25
Lundi 20 juillet, au chemin de fer	
Mardi 21 juillet, à Wavre	5,25
Mercredi 22 juillet, à Wavre	0,04
Jeudi 23 juillet, à Wavre	0,08
Vendredi 24 juillet, à Liège	16
Samedi 25 juillet, à Kinkempois	
Lundi 27 juillet, au chemin de fer	
Mardi 28 juillet, à Wavre	5,50
Mercredi 29 juillet, à Genappe	3,75
Jeudi 30 juillet, à Genappe	3,50
Vendredi 31 juillet, à Gembloux	4
Samedi 1er août, à Genappe	4
Dimanche 2 août, à Charleroi	4,50
Lundi 3 août, à Nivelles	6
Mardi 4 août, à Binche	4,25
Mercredi 5 août, à Soignies	0
Jeudi 6 août, à Binche	4
Vendredi 7 août, à Fayt	9,50
Samedi 8 août, à Fayt	0,25

1.00	March 1 1881, A. S. ...
1.00	March 2 1881, A. S. ...
1.00	March 3 1881, A. S. ...
1.00	March 4 1881, A. S. ...
1.00	March 5 1881, A. S. ...
1.00	March 6 1881, A. S. ...
1.00	March 7 1881, A. S. ...
1.00	March 8 1881, A. S. ...
1.00	March 9 1881, A. S. ...
1.00	March 10 1881, A. S. ...
1.00	March 11 1881, A. S. ...
1.00	March 12 1881, A. S. ...
1.00	March 13 1881, A. S. ...
1.00	March 14 1881, A. S. ...
1.00	March 15 1881, A. S. ...
1.00	March 16 1881, A. S. ...
1.00	March 17 1881, A. S. ...
1.00	March 18 1881, A. S. ...
1.00	March 19 1881, A. S. ...
1.00	March 20 1881, A. S. ...
1.00	March 21 1881, A. S. ...
1.00	March 22 1881, A. S. ...
1.00	March 23 1881, A. S. ...
1.00	March 24 1881, A. S. ...
1.00	March 25 1881, A. S. ...
1.00	March 26 1881, A. S. ...
1.00	March 27 1881, A. S. ...
1.00	March 28 1881, A. S. ...
1.00	March 29 1881, A. S. ...
1.00	March 30 1881, A. S. ...
1.00	March 31 1881, A. S. ...

Dimanche 9 août, à Fayt	0,18
Lundi 10 août, à Gosselies	11
Mardi 11 août, à Gosselies	0,50
Mercredi 12 août, à Gosselies	0,27
Jeudi 13 août, à Halle	16
Vendredi 14 août, à Liège	15
Mardi 18 août, à Liège	

On lit encore, à la fin de ce Carnet n° 6:
 " à Gembloux, chez Gourdain; à Fleurus, à la Tête de Boeuf ";
 et on trouve un tableau concernant les carrières de Ligny dont il est
 question à la page 65 du manuscrit.

* * * * *

0,10	Dimanche 9 août, à Tregu
11	Lundi 10 août, à Gosselies
0,50	Mardi 11 août, à Gosselies
0,27	Mercredi 12 août, à Gosselies
10	Jeudi 13 août, à Salla
10	Vendredi 14 août, à Libge
	Samedi 15 août, à Libge

On lit encore, à la fin de ce carnet n° 01
 " à Gosselies, chez Gosselins, à l'église, à la Tré de l'ouest " ?
 et on trouve en fait les noms des personnes de l'église dont il est
 question à la page 52 du manuscrit.

* * * * *

Notes relevées dans le Ms. 611 ou Carnet n° 7

21 août 1840 au 29 juin 1841.

=====

A la fin du Carnet:

Mercredi 19 août 1840, à Bruxelles	7
Jeudi 20 août, à Bruxelles	0
Vendredi 21 août, à Waterloo	6,50
Samedi 22 août, à Bruxelles	0
Dimanche 23 août, à Bruxelles	14
Lundi 24 août, à Nivelles	
Mardi 25 août, à Fontaine	5
Mercredi 26 août, à Thuin	4,50
Jeudi 27 août, à Maubeuge	4,50
Vendredi 28 août, à Bavay	7
Samedi 29 août, à Maubeuge	5
Dimanche 30 août, à Binche	
Lundi 31 août, à Binche	8,30
Mardi 1er septembre, à Mons	10,50
Mercredi 2 septembre, à Enghien	7,60
Jeudi 3 septembre, à Bruxelles	
Vendredi 4 septembre, à Liège	
Samedi 5 septembre, à Saint-Gilles	
Dimanche 6 septembre, à Bois l'Evêque	
Lundi 7 septembre, à Bruxelles	6,50
Mardi 8 septembre, à Genappe	3,25
Mercredi 9 septembre, à Halle	3,50
Jeudi 10 septembre, à Halle	3,80
Vendredi 11 septembre, à Ninove	4
Samedi 12 septembre, à Ninove	5
Dimanche 13 septembre, à Audenarde	3,50
Lundi 14 septembre, à Audenarde	0,25
Mardi 15 septembre, à Alost	11,00
Mercredi 16 septembre, à Louvain	12

Les livres relatifs dans la liste de l'année 1911
Et ceux de 1910 au 31 Mars 1911.

A la fin de l'année:

1	Horvath 19 août 1910, à Bruxelles
2	Léon 20 août, à Bruxelles
3,30	Vandenberg 21 août, à Bruxelles
4	Banquet 22 août, à Bruxelles
5	Banquet 23 août, à Bruxelles
6	Banquet 24 août, à Bruxelles
7	Banquet 25 août, à Bruxelles
8	Banquet 26 août, à Bruxelles
9	Banquet 27 août, à Bruxelles
10	Banquet 28 août, à Bruxelles
11	Banquet 29 août, à Bruxelles
12	Banquet 30 août, à Bruxelles
13	Banquet 31 août, à Bruxelles
14	Banquet 1er septembre, à Bruxelles
15	Banquet 2 septembre, à Bruxelles
16	Banquet 3 septembre, à Bruxelles
17	Banquet 4 septembre, à Bruxelles
18	Banquet 5 septembre, à Bruxelles
19	Banquet 6 septembre, à Bruxelles
20	Banquet 7 septembre, à Bruxelles
21	Banquet 8 septembre, à Bruxelles
22	Banquet 9 septembre, à Bruxelles
23	Banquet 10 septembre, à Bruxelles
24	Banquet 11 septembre, à Bruxelles
25	Banquet 12 septembre, à Bruxelles
26	Banquet 13 septembre, à Bruxelles
27	Banquet 14 septembre, à Bruxelles
28	Banquet 15 septembre, à Bruxelles
29	Banquet 16 septembre, à Bruxelles
30	Banquet 17 septembre, à Bruxelles
31	Banquet 18 septembre, à Bruxelles
32	Banquet 19 septembre, à Bruxelles
33	Banquet 20 septembre, à Bruxelles
34	Banquet 21 septembre, à Bruxelles
35	Banquet 22 septembre, à Bruxelles
36	Banquet 23 septembre, à Bruxelles
37	Banquet 24 septembre, à Bruxelles
38	Banquet 25 septembre, à Bruxelles
39	Banquet 26 septembre, à Bruxelles
40	Banquet 27 septembre, à Bruxelles
41	Banquet 28 septembre, à Bruxelles
42	Banquet 29 septembre, à Bruxelles
43	Banquet 30 septembre, à Bruxelles
44	Banquet 1er octobre, à Bruxelles

Jeudi 17 septembre, à Liège	7
Vendredi 18 septembre, au chemin de fer	0
Samedi 19 septembre, à Bruxelles	6,50
Dimanche 20 septembre, à Bruxelles	0
Lundi 21 septembre, à Bruxelles	11
Mardi 22 septembre, à Audenarde	0
Mercredi 23 septembre, à Louvain	
Jeudi 24 septembre, à Liège	
Vendredi 25 septembre, au chemin de fer	
Samedi 26 septembre, au Thier-à-Liège	
Lundi 28 septembre, à Bois l'Evêque	
Mardi 29 septembre, à Lanaye	
Mercredi 30 septembre, à Lanaye	
Lundi 5 octobre 1840, à Ans	
Mercredi 7 octobre, à Halloy	
Jeudi 8 octobre, à Halloy	
Vendredi 9 octobre, à Liège	
Samedi 10 octobre, à Tilff	
Dimanche 11 octobre, à Liège	
Lundi 12 octobre, à Alost	6
Mardi 13 octobre, à Audenarde	4,25
Mercredi 14 octobre, à Zottegem	6,75
Jeudi 15 octobre, à Alost	3
Vendredi 16 octobre, à Louvain	19
Samedi 17 octobre, à Liège	9
Le 3 mars 1841, à Sainte-Marguerite	
Lundi 5 avril 1841, à Huy	
Mardi 6 avril, à Louvain	
Mercredi 7 avril, à Bruxelles	
Jeudi 8 avril, à Bruxelles	
Vendredi 9 avril, à Louvain	
Samedi 10 avril, à Liège	

7	Lundi 17 septembre, à Liège
6	Vendredi 16 septembre, au camp de la
6,50	Mardi 15 septembre, à Bruxelles
7	Dimanche 20 septembre, à Bruxelles
11	Lundi 21 septembre, à Bruxelles
0	Mardi 22 septembre, à Bruxelles
	Mardi 23 septembre, à Louvain
	Lundi 24 septembre, à Liège
	Vendredi 25 septembre, au camp de la
	Samedi 26 septembre, au Thier-à-Liège
	Lundi 28 septembre, à Bois l'Évêque
	Mardi 29 septembre, à Louvain
	Mardi 30 septembre, à Louvain
	Lundi 2 octobre 1910, à Ann
	Mardi 7 octobre, à Liège
	Lundi 8 octobre, à Liège
	Vendredi 9 octobre, à Liège
	Samedi 10 octobre, à Liège
	Dimanche 11 octobre, à Liège
6	Lundi 12 octobre, à Liège
6,50	Mardi 13 octobre, à Louvain
6,75	Mardi 14 octobre, à Louvain
7	Lundi 15 octobre, à Liège
10	Vendredi 16 octobre, à Louvain
9	Samedi 17 octobre, à Liège
	Le 19 novembre, à Louvain-la-Neuve
	Lundi 2 avril 1911, à Liège
	Mardi 3 avril, à Louvain
	Mardi 7 avril, à Bruxelles
	Lundi 8 avril, à Bruxelles
	Vendredi 9 avril, à Louvain
	Samedi 10 avril, à Liège

Mardi 4 mai 1841, au chemin de fer	
Mercredi 5 mai, à Louvain	
Jeudi 6 mai, à Bruxelles	
Vendredi 7 mai, à Liège	
Samedi 8 mai, à Saint-Gilles	
Lundi 10 mai, au chemin de fer	
Mardi 11 mai, à Namur	4,70
Mercredi 12 mai, à Givet	8,25
Jeudi 13 mai, à Philippeville	6,10
Vendredi 14 mai, à Châtelet	6
Samedi 15 mai, à Beaumont	5,50
Dimanche 16 mai, à Thuin	5
Lundi 17 mai, à Châtelet	3,20
Mardi 18 mai, à Namur	5,50
Mercredi 19 mai, à Liège	12
Jeudi 20 mai, travail de cabinet à Liège	
Vendredi 21 mai, à Durbuy	
Samedi 22 mai, à Durbuy	
Dimanche 23 mai, à Durbuy	
Lundi 24 mai, à Rochefort	17
Mardi 25 mai, à Rochefort	
Mercredi 26 mai, à Beauraing	8
Jeudi 27 mai, à Dinant	5
Vendredi 28 mai, à Dinant	0,50
Samedi 29 mai, à Ciney	11,75
Dimanche 30 mai, à Ciney	0,25
Lundi 31 mai, à Ciney	0,75
Mardi 1er juin 1841, à Ciney	0,20
Mercredi 2 juin, à Havelange	19
Jeudi 3 juin, à Havelange	0,10
Vendredi 4 juin, travaillé à Havelange	
Samedi 5 juin, à Liège	8,50
Dimanche 6 juin, travail sédentaire	
Lundi 7 juin, id.	

10	Recherches sur les propriétés de l'air
15	Recherches sur les propriétés de l'air
20	Recherches sur les propriétés de l'air
25	Recherches sur les propriétés de l'air
30	Recherches sur les propriétés de l'air
35	Recherches sur les propriétés de l'air
40	Recherches sur les propriétés de l'air
45	Recherches sur les propriétés de l'air
50	Recherches sur les propriétés de l'air
55	Recherches sur les propriétés de l'air
60	Recherches sur les propriétés de l'air
65	Recherches sur les propriétés de l'air
70	Recherches sur les propriétés de l'air
75	Recherches sur les propriétés de l'air
80	Recherches sur les propriétés de l'air
85	Recherches sur les propriétés de l'air
90	Recherches sur les propriétés de l'air
95	Recherches sur les propriétés de l'air
100	Recherches sur les propriétés de l'air
105	Recherches sur les propriétés de l'air
110	Recherches sur les propriétés de l'air
115	Recherches sur les propriétés de l'air
120	Recherches sur les propriétés de l'air
125	Recherches sur les propriétés de l'air
130	Recherches sur les propriétés de l'air
135	Recherches sur les propriétés de l'air
140	Recherches sur les propriétés de l'air
145	Recherches sur les propriétés de l'air
150	Recherches sur les propriétés de l'air
155	Recherches sur les propriétés de l'air
160	Recherches sur les propriétés de l'air
165	Recherches sur les propriétés de l'air
170	Recherches sur les propriétés de l'air
175	Recherches sur les propriétés de l'air
180	Recherches sur les propriétés de l'air
185	Recherches sur les propriétés de l'air
190	Recherches sur les propriétés de l'air
195	Recherches sur les propriétés de l'air
200	Recherches sur les propriétés de l'air

Lundi 14 juin 1841, à Andenne	4
Mardi 15 juin, à Namur	12
Mercredi 16 juin, à Châtelet	6
Jeudi 17 juin, à Châtelet	0,50
Vendredi 18 juin, à Charleroi	10,50
Samedi 19 juin, à Thuin	5
Dimanche 20 juin, à Thuin	0,30
Lundi 21 juin, à Solre-le-Château	5,30
Mardi 22 juin, à Solre-le-Château	0,75
Mercredi 23 juin, à Solre-le-Château	0,25
Jeudi 24 juin, à Charleroi	17,50
Vendredi 25 juin, à Namur	7
Samedi 26 juin, à Sclayn	
Dimanche 27 juin, retour	11
Lundi 28 juin, travail de cabinet	
Mardi 29 juin, à Huy	5
Mercredi 30 juin, retour à Liège	
Jeudi 1er juillet 1841, à Liège	
Vendredi 2 juillet, à Bruxelles	
Samedi 3 juillet, à Bruxelles	
Dimanche 4 juillet, à Bruxelles	
Lundi 5 juillet, à Gosselies	
Mardi 6 juillet, à Bruxelles	
Mercredi 7 juillet, à Liège	
Samedi 10 juillet, à Saint-Gilles	

Précédant le relevé des dépenses, on trouve l'adresse:

" Jean Grasinét, rue Haute, à Audenarde ".

Dépense supplémentaire de <u>Gustave</u> (1)	3,50
de <u>Jean Grasinét</u> , le 14	0,75
	13

(1) Peut-être: Gustave Dumont (cf. n° 627).

4	Janadi 14 Juin 1817, à Andenne
15	Janadi 15 Juin, à Namur
2	Janadi 16 Juin, à Charleroi
0,50	Janadi 17 Juin, à Charleroi
10,50	Janadi 18 Juin, à Charleroi
2	Janadi 19 Juin, à Tournai
0,50	Janadi 20 Juin, à Tournai
2,50	Janadi 21 Juin, à Soignes-la-Clayette
0,50	Janadi 22 Juin, à Soignes-la-Clayette
0,50	Janadi 23 Juin, à Soignes-la-Clayette
17,50	Janadi 24 Juin, à Charleroi
7	Janadi 25 Juin, à Namur
11	Janadi 26 Juin, à Soignes
11	Janadi 27 Juin, à Soignes
2	Janadi 28 Juin, à Charleroi
2	Janadi 29 Juin, à Namur
2	Janadi 30 Juin, à Charleroi
2	Janadi 31 Juin, à Charleroi
2	Janadi 1er Juillet, à Charleroi
2	Janadi 2 Juillet, à Charleroi
2	Janadi 3 Juillet, à Charleroi
2	Janadi 4 Juillet, à Charleroi
2	Janadi 5 Juillet, à Charleroi
2	Janadi 6 Juillet, à Charleroi
2	Janadi 7 Juillet, à Charleroi
2	Janadi 8 Juillet, à Charleroi
2	Janadi 9 Juillet, à Charleroi

Précédent de celui des dépenses, on trouve l'équilibre
 " pour l'exercice, sur l'état, à Andenne "

Dépense supplémentaire de l'exercice (1) 2,50
 de l'exercice, le 14 0,50
 12

(1) Pour l'exercice Andenne (17. et 18.).

frais de bagage		2,50
2 cartes de <u>Capitaine</u> (1)		3
frais de domestique pendant la maladie du sieur <u>Moreels</u> (2) attaché à mon service		35 frs
frais de transport de minéraux		25
carte de la commune de Liège		4
2 carte de <u>Capitaine</u>		3
divers ouvrages		
coquilles de Visé		53 frs
Prêté à <u>Pierre Vanhamme</u> , mercredi 12 mai	12 mai	21,16
	18 mai	10
	21 mai	10
	24 mai	21,16
	27 mai	<u>54,68</u>
		117,00
Dimanche 13 juin, prêté à <u>Auguste</u> (3)		5
Lundi 14 juin, dépensé pour diligence prêté		3 5
Mercredi 16 juin, prêté		5
Vendredi 18 juin, prêté		5
Lundi 21 juin, prêté		21,16
Le 26 juin, prêté		21,16
Le 8 juillet, prêté		21,16
Dépense de 1841: passeport		8 frs
doublure du sac		1,50

* * * * *

(1) Cf. page 299.

(2) Cf. page 329.

(3) Probablement: Auguste Mogano (cf. pages 312 et 313).

Notes relevées dans le Ms. 612 ou Carnet n° 8.

13 juillet au 8 septembre 1841.

=====

Sur les dernières pages du Carnet, après l'excursion datée du 8 septembre 1841, on trouve quelques notes au crayon concernant la géologie et intitulées: " Notes prises chez Mr Fromont (1) ".

A la fin du Carnet, outre le calendrier des voyages et le relevé des dépenses, on trouve les initiales "A.D." et, plus loin, la signature "A. Dumont".

Mardi 13 juillet 1841, Marche	7
Mercredi 14 juillet, Bastogne	2,50
Jeudi 15 juillet, Arlon	4,50
Vendredi 16 juillet, Longwy	6
Samedi 17 juillet, Arlon	6
Dimanche 18 juillet, Arlon	0,50
Lundi 19 juillet, Arlon	0,15
Mardi 20 juillet, Virton	17
Mercredi 21 juillet, Virton	0
Jeudi 22 juillet, Virton	0,30
Vendredi 23 juillet, Florenville	13,40
Samedi 24 juillet, Florenville	0,50
Dimanche 25 juillet, Florenville	0,50
Lundi 26 juillet, Arlon	15,50
Mardi 27 juillet, Tintigny	6

(1) Il s'agit peut-être de: Fromont (Léon), ingénieur civil à Châtelaineau, qui a écrit: "Améliorations de la position de la classe ouvrière au point de vue de la diminution du facteur main d'oeuvre dans le prix de revient. 2e éd. Bruxelles, Association typographique belge, 1864. In-8°, 39 p."

Notes relatives aux cartes de la région de la vallée de la Saône
du 15 juillet au 3 septembre 1907.

Sur les dernières pages de la carte, après l'inscription de la
région de la Saône, on trouve quelques notes en regard notamment la
géologie de l'Alsace: "Notes prises par M. Ernst (1907)".
A la fin de la carte, entre les indications de la région
de la Saône, on trouve les indications "A.S." et, plus loin, les siges
"A. Dunant".

7	15 juillet, Alsace
2,50	16 juillet, Alsace
4,50	17 juillet, Alsace
5	18 juillet, Alsace
5	19 juillet, Alsace
0,50	20 juillet, Alsace
0,75	21 juillet, Alsace
75	22 juillet, Alsace
0	23 juillet, Alsace
0,50	24 juillet, Alsace
12,50	25 juillet, Alsace
0,50	26 juillet, Alsace
0,50	27 juillet, Alsace
12,50	28 juillet, Alsace
5	29 juillet, Alsace

(1) Il s'agit des notes de M. Ernst (1907), indiquées sur la carte de la région de la Saône, et qui ont été publiées dans le rapport de la Commission de la Saône, Paris, 1908.

Mercredi 28 juillet, Florenville	3
Jeudi 29 juillet, Habay-la-Neuve	4
Vendredi 30 juillet, Arlon	3
Samedi 31 juillet, Bastogne	5
Dimanche 1er août 1841, Marche	5
Lundi 2 août, Liège	<u>10</u>
	107,85
Mardi 3 août, Liège	
Mercredi 4 août, Liège	
Jeudi 5 août, Liège	
Samedi 7 août, au chemin de fer	
Lundi 9 août, Bruxelles	
Mardi 10 août, Lille	
Mercredi 11 août, Bailleul	
Jeudi 12 août, Bailleul	
Vendredi 13 août, Cassel	
Samedi 14 août, Ypres	
Dimanche 15 août, Torhout	
Lundi 16 août, Bruxelles	
Mardi 17 août, Liège	
Mercredi 18 août, Liège	
Jeudi 19 août, Deinze	9
Vendredi 20 août, Courtrai	4,50
Samedi 21 août, Deinze	5,50
Dimanche 22 août, Bruges	5,50
Lundi 23 août, Courtrai	5,50
Mardi 24 août, Ypres	6,50
Mercredi 25 août, Ypres	5,50
Jeudi 26 août, Ypres	1,00
Vendredi 27 août, Tielt	11,75
Samedi 28 août, Gand	5
Dimanche 29 août, Alost	7
Lundi 30 août, Malines	5,50
Mardi 31 août, Louvain	6,50

1	March 1st 1887, 1887	1.00
2	March 2nd 1887, 1887	1.00
3	March 3rd 1887, 1887	1.00
4	March 4th 1887, 1887	1.00
5	March 5th 1887, 1887	1.00
6	March 6th 1887, 1887	1.00
7	March 7th 1887, 1887	1.00
8	March 8th 1887, 1887	1.00
9	March 9th 1887, 1887	1.00
10	March 10th 1887, 1887	1.00
11	March 11th 1887, 1887	1.00
12	March 12th 1887, 1887	1.00
13	March 13th 1887, 1887	1.00
14	March 14th 1887, 1887	1.00
15	March 15th 1887, 1887	1.00
16	March 16th 1887, 1887	1.00
17	March 17th 1887, 1887	1.00
18	March 18th 1887, 1887	1.00
19	March 19th 1887, 1887	1.00
20	March 20th 1887, 1887	1.00
21	March 21st 1887, 1887	1.00
22	March 22nd 1887, 1887	1.00
23	March 23rd 1887, 1887	1.00
24	March 24th 1887, 1887	1.00
25	March 25th 1887, 1887	1.00
26	March 26th 1887, 1887	1.00
27	March 27th 1887, 1887	1.00
28	March 28th 1887, 1887	1.00
29	March 29th 1887, 1887	1.00
30	March 30th 1887, 1887	1.00
31	March 31st 1887, 1887	1.00
Total		31.00

Mercredi 1er septembre 1841, Louvain	10,50
Jeudi 2 septembre, retour à Liège	
Vendredi 3 septembre, Looz	
Samedi 4 septembre, Saint-Trond	4
Dimanche 5 septembre, Coursel	5,50
Lundi 6 septembre, Aarschot	4,50
Mardi 7 septembre, Herentals	4,80
Mercredi 8 septembre, Bruxelles	4,50
Jeudi 9 septembre, Bruxelles	12
Vendredi 10 septembre, retour à Liège	
Mardi 14 septembre, au chemin de fer	
Mercredi 15 septembre, Goffontaine	
Jeudi 16 septembre, Liège	
Vendredi 18 septembre, Liège	
Vendredi 3 décembre 1841, Bruxelles	
Samedi 4 décembre, Louvain	
Dimanche 5 décembre, Liège	
Lundi 13 décembre, Bruxelles	
Mardi 14 décembre, Bruxelles	
Mercredi 15 décembre, Bruxelles	
Jeudi 16 décembre, Liège	
Vendredi 4 mars 1842, Bruxelles	
Samedi 5 mars, Liège	
Vendredi 22 avril 1842, Saint-Gilles	
Samedi 23 avril, Chokier	
Dimanche 8 mai 1842, Louvain	
Lundi 9 mai, Bruxelles	
Mardi 10 mai, Bruxelles	
Mercredi 11 mai Liège	
Mardi 24 mai, Goffontaine	
Mercredi 25 mai, Kinkempois	

Mercredi 27 mai, Belgique
 Jeudi 28 mai, Belgique
 Vendredi 29 mai, Belgique
 Samedi 30 mai, Belgique
 Dimanche 31 mai, Belgique
 Lundi 1er juin, Belgique
 Mardi 2er juin, Belgique
 Mercredi 3er juin, Belgique
 Jeudi 4er juin, Belgique
 Vendredi 5er juin, Belgique
 Samedi 6er juin, Belgique
 Dimanche 7er juin, Belgique
 Lundi 8er juin, Belgique
 Mardi 9er juin, Belgique
 Mercredi 10er juin, Belgique
 Jeudi 11er juin, Belgique
 Vendredi 12er juin, Belgique
 Samedi 13er juin, Belgique
 Dimanche 14er juin, Belgique
 Lundi 15er juin, Belgique
 Mardi 16er juin, Belgique
 Mercredi 17er juin, Belgique
 Jeudi 18er juin, Belgique
 Vendredi 19er juin, Belgique
 Samedi 20er juin, Belgique
 Dimanche 21er juin, Belgique
 Lundi 22er juin, Belgique
 Mardi 23er juin, Belgique
 Mercredi 24er juin, Belgique
 Jeudi 25er juin, Belgique
 Vendredi 26er juin, Belgique
 Samedi 27er juin, Belgique
 Dimanche 28er juin, Belgique
 Lundi 29er juin, Belgique
 Mardi 30er juin, Belgique
 Mercredi 1er juillet, Belgique
 Jeudi 2er juillet, Belgique
 Vendredi 3er juillet, Belgique
 Samedi 4er juillet, Belgique
 Dimanche 5er juillet, Belgique
 Lundi 6er juillet, Belgique
 Mardi 7er juillet, Belgique
 Mercredi 8er juillet, Belgique
 Jeudi 9er juillet, Belgique
 Vendredi 10er juillet, Belgique
 Samedi 11er juillet, Belgique
 Dimanche 12er juillet, Belgique
 Lundi 13er juillet, Belgique
 Mardi 14er juillet, Belgique
 Mercredi 15er juillet, Belgique
 Jeudi 16er juillet, Belgique
 Vendredi 17er juillet, Belgique
 Samedi 18er juillet, Belgique
 Dimanche 19er juillet, Belgique
 Lundi 20er juillet, Belgique
 Mardi 21er juillet, Belgique
 Mercredi 22er juillet, Belgique
 Jeudi 23er juillet, Belgique
 Vendredi 24er juillet, Belgique
 Samedi 25er juillet, Belgique
 Dimanche 26er juillet, Belgique
 Lundi 27er juillet, Belgique
 Mardi 28er juillet, Belgique
 Mercredi 29er juillet, Belgique
 Jeudi 30er juillet, Belgique
 Vendredi 31er juillet, Belgique

Dépenses

Mardi 13 juillet, donné à <u>Auguste</u> (1)	86,48
	<u>13,52</u>
	100,00 frs
Mardi 20 juillet, donné à <u>Auguste</u>	50 frs
Mardi 3 août	50 frs
Grande carte de Belgique, 4 feuilles, sur toile	24 frs
Petite carte de Belgique, 5 feuilles	10
Fossiles	
Cartes de <u>Cap(itaine)</u> (2)	
Cartes d'Allemagne et de France	35
Fossiles, frais d'emballage, port, &c.	50

* * * * *

(1) Probablement: Auguste Mogano (cf. pages 312,313,321,338).

(2) Cf. page 299.

Recevez

86,48	Mont 12 feuilles, donne à Auguste (1)
<u>11,25</u>	
100,00	
50	Mont 20 feuilles, donne à Auguste
50	Mont 20
14	Monte carte de Belgique, 4 feuilles
10	Monte carte de Belgique, 2 feuilles
	Monte
	Cartes de Belgique (5)
10	Cartes d'Allemagne et de France
50	Monte, carte d'Allemagne, pour, etc.

* * * * *

(1) Troisième: Année 1890 (cf. pages 112, 113, 114, 115)
 (2) Cf. page 112.

Notes relevées dans le Ms. 614.

Année 1846.

=====

Au dos du f° 483 :

Samedi 6 juin 1846, Bruxelles

Dimanche 7 juin, Bruxelles

Lundi 8 juin, Lessines

Mardi 9 juin, Ghislenghien

Mercredi 10 juin, Rebecq

Jeudi 11 juin, Rebecq

Vendredi 12 juin, Rebecq

Samedi 13 juin, Rebecq

Dimanche 14 juin, Wavre

Lundi 15 juin, Genappe

Mardi 16 juin, Genappe

Mercredi 17 juin, Gembloux

Jeudi 18 juin, Eghezée

Vendredi 19 juin, Jodoigne

Samedi 20 juin, Tirlemont

Dimanche 21 juin, retour.

* * * * *

Notes relatives dans le no. 511.
année 1945.

AN ANNÉE 1945 :

- Janvier 6 jour 1945, Bruxelles.
- Janvier 7 jour, Bruxelles.
- Janvier 8 jour, Bruxelles.
- Janvier 9 jour, Bruxelles.
- Janvier 10 jour, Bruxelles.
- Janvier 11 jour, Bruxelles.
- Janvier 12 jour, Bruxelles.
- Janvier 13 jour, Bruxelles.
- Janvier 14 jour, Bruxelles.
- Janvier 15 jour, Bruxelles.
- Janvier 16 jour, Bruxelles.
- Janvier 17 jour, Bruxelles.
- Janvier 18 jour, Bruxelles.
- Janvier 19 jour, Bruxelles.
- Janvier 20 jour, Bruxelles.
- Janvier 21 jour, Bruxelles.

Notes relevées dans le Ms. 615.

Année 1848.

=====

Au début du manuscrit, sur deux feuillets non paginés et en mauvais état:

2e voyage de 1848, avoir:	311,50
Lundi 15 mai 1848, Bruxelles	21,25
Mardi 16 mai, Bruxelles	4,86
Mercredi 17 mai, Bruxelles à Jette	4,92
Jeudi 18 mai, Bruxelles	10
Vendredi 19 mai, Bruxelles à Berchem	8,37
Samedi 20 mai, Bruxelles à Uccle	4,30
Dimanche 21 mai, Bruxelles, et chapeau	14,20
Lundi 22 mai, Bruxelles à Watermael	9
Mardi 23 mai, Bruxelles	10,25
Mercredi 24 mai, Bruxelles	14,50
Jeudi 25 mai, Lessines	0
Vendredi 26 mai, Flobecq	8
Samedi 27 mai, Flobecq	7
Dimanche 28 mai, Renaix	14,50
Lundi 29 mai, Renaix	1,25
Mardi 30 mai, Renaix	1
Mercredi 31 mai, Ninove	26
Jeudi 1er juin, Ninove	0,25
Vendredi 2 juin, Bruxelles	28,60
Samedi 3 juin, Bruxelles	5,91
Dimanche 4 juin, Ninove	2,20
Lundi 5 juin, Bruxelles	14
Mardi 6 juin, Bruxelles	
Mercredi 7 juin, Bruxelles	
Jeudi 8 juin, Bruxelles	

is being to ...

31.70	to ...
27.75	...
2.50	...
4.50	...
10	...
8.75	...
1.70	...
11.50	...
0	...
10.75	...
14.50	...
0	...
4	...
7	...
14.50	...
1.50	...
1	...
25	...
1.25	...
20.50	...
7.75	...
5.50	...
4	...

Entre les ff. 42 et 43 du manuscrit, on trouve le calendrier suivant sur deux feuillets non paginés, dont le second est très endommagé:

Lundi 19 juin 1848, Thourout	9,50
Mardi 20 juin, Thourout	5,25
Mercredi 21 juin, Thourout	2,35
Jeudi 22 juin, Ypres	5,75
Vendredi 23 juin, Warneton	6,75
Samedi 24 juin, Ypres	4,75
Dimanche 25 juin, Ypres	0,27
Lundi 26 juin, Ypres	0,50
Mardi 27 juin, Furnes	22,80
Mercredi 28 juin, Poperinge	7,50
Jeudi 29 juin, Ypres	8
Vendredi 30 juin, Bruxelles	<u>14</u>
	87,42
Samedi 1er juillet 1848, Bruxelles	0
Dimanche 2 juillet, Bruxelles	0,50
Lundi 3 juillet, Overijse	21,50
Mardi 4 juillet, Grez(-Doiceau)	2,75
Mercredi 5 juillet, Grez(-Doiceau)	2,10
Jeudi 6 juillet, Louvain	<u>7</u>
	33,85
Lundi 10 juillet 1848, Aeltre	9,50
Mardi 11 juillet, Aeltre	2,25
Mercredi 12 juillet, Bruges	2,25
Jeudi 13 juillet, Thourout	7
Vendredi 14 juillet, Oostkamp	7
Samedi 15 juillet, Thielt	4,25
Dimanche 16 juillet, Thielt	3,25
Lundi 17 juillet, Thielt	6
Mardi 18 juillet, Thielt	6
Mercredi 19 juillet, Thielt	5

... ..
... ..
... ..

10,00	March 10 1948, Thompson
2,50	March 20 1948, Thompson
2,50	March 21 1948, Thompson
2,50	March 22 1948, Ypsen
2,50	March 23 1948, Ypsen
4,15	March 24 1948, Ypsen
0,75	March 25 1948, Ypsen
0,50	March 26 1948, Ypsen
22,80	March 27 1948, Ypsen
7,50	March 28 1948, Ypsen
0	March 29 1948, Ypsen
11	March 30 1948, Ypsen
27,70	
0	March 31 1948, Ypsen
0,50	March 2 1948, Ypsen
27,20	March 3 1948, Ypsen
2,50	March 4 1948, Ypsen
2,50	March 5 1948, Ypsen
1	March 6 1948, Ypsen
27,20	
2,50	March 7 1948, Ypsen
2,50	March 8 1948, Ypsen
1,50	March 9 1948, Ypsen
1	March 10 1948, Ypsen
1	March 11 1948, Ypsen
1,50	March 12 1948, Ypsen
1,50	March 13 1948, Ypsen
1,50	March 14 1948, Ypsen
1,50	March 15 1948, Ypsen
1,50	March 16 1948, Ypsen
1,50	March 17 1948, Ypsen
1,50	March 18 1948, Ypsen
1,50	March 19 1948, Ypsen
1,50	March 20 1948, Ypsen
1,50	March 21 1948, Ypsen
1,50	March 22 1948, Ypsen
1,50	March 23 1948, Ypsen
1,50	March 24 1948, Ypsen
1,50	March 25 1948, Ypsen
1,50	March 26 1948, Ypsen
1,50	March 27 1948, Ypsen
1,50	March 28 1948, Ypsen
1,50	March 29 1948, Ypsen
1,50	March 30 1948, Ypsen
1,50	March 31 1948, Ypsen

Jeudi 20 juillet 1848, Roulers	8,70
Vendredi 21 juillet, Roosbeek (1)	5,50
Samedi 22 juillet, Roosbeek	2,50
Dimanche 23 juillet, Roulers	2,50
Lundi 24 juillet, Roulers	9
Mardi 25 juillet, Tournai	10
Mercredi 26 juillet, Tournai	0,40
Jeudi 27 juillet, Tournai	0,80
Vendredi 28 juillet, Tournai	1,10
Samedi 29 juillet, Renaix	27,00
Dimanche 30 juillet, Renaix	3,00
Lundi 31 juillet, Renaix	9,50
Mardi 1er août 1848, Renaix	2,50
Mercredi 2 août, Tournai	...
Jeudi 3 août, Bon-S(ecours)	...
Vendredi 4 août,
Samedi, 5 août, (le bas du feuillet est déchiré)

* * * * *

(1) Cf. WESTROZEBEKE.

0,70	Leuch 20 Julliet, Boulay
0,50	Vandrom 21 Julliet, Boulay (1)
0,50	Banet 22 Julliet, Boulay
0,50	Umanche 23 Julliet, Boulay
0	Leuch 24 Julliet, Boulay
10	Leuch 25 Julliet, Boulay
0,40	Leuch 26 Julliet, Boulay
0,60	Leuch 27 Julliet, Boulay
1,70	Vandrom 28 Julliet, Boulay
27,00	Banet 29 Julliet, Boulay
1,50	Umanche 30 Julliet, Boulay
0,50	Leuch 31 Julliet, Boulay
2,50	Leuch 1er Aout, Boulay
...	Leuch 2 Aout, Boulay
...	Leuch 3 Aout, Boulay
...	Leuch 4 Aout, Boulay
...	Leuch 5 Aout, Boulay

* * * * *

INDEX DES NOMS DE PERSONNES

Les chiffres seuls correspondent aux numéros marginaux; ceux précédés de p. correspondent aux pages; ceux qui sont soulignés indiquent que l'on trouvera, en note, quelques renseignements sur le personnage.

- Allard, 404
Alonet, 16
Alphonse, 1227
Anciaux, 862
Andre ou Andres, 838
Auguste, pp. 313,321,338,342
 voir aussi: Mogano
- Baguet, 957
Balard, 957
Balard (Simon), 957
Baleau, 960
Barbier, 977
Baret, p. 301
Beaugrans, 977
Beaumont voir: Elie de Beaumont
Beaurieux (MM.), 130
Bergemann (Carl Wilhelm), 985
Bertrand (André), 907
Biolley (Raymond Jean François),
 1160,1348
Blariau, 1079,1095
Bleuze, 975
Blondeau (veuve), 957
Bodot (Isidore), 1122
Boquet Renard, 1287
Bormans, 821
Bosquet voir: de Bosquet
Boubée (Nérée), p. 298
Boussel, p. 308
Bouzin, 130
Brabant, 955
Brauer, p. 303
Braun, 968
Braun ou Bronn, 1155,1173
- Brieur (Leonhard), 764
Brive (veuve), p. 306
Brixhe, 978
Bronn ou Braun, 1155,1173
Bronn (Heinrich Georg), 104,105,106
Broquet, 1055
Buckland (William), 229
Burat (Amédée), 876
Buraut, 172
Buvignier (Nicolas Armand), 1423,
 1424
- Calmen, 1032
Cambro, 954
Capitaine, pp. 299,311,312,338,342
Carpentier, 140
Caussin (Charles), p. 300
Chanelon (Joseph Théodore Pierre),
 p. 311
Chantrelle, 1052
Charles, 1115
Chaucet, 39
Chevalier (Charles Louis), p. 308
Civile, 59
Cockerill, 910
Cocq, 971
Colette, 561,562,646
Colette (Dieudonné), 974
Colette (Evrard), p. 301
Colignon, p. 300
Constant (Ferdinand), 952
Conzemius, 820
Cornuel, 1417,1419,1420,1422
Coukhof, p. 320
Coulon voir: de Coulon

- Coulon (Anglebert), 1363
 Coune (veuve), 1138
 Coupery, p. 308
 Couroube, 1102
 Cousin, 957
 Couture (Albert), 138
 Crèvecoeur, p. 331
 Cuborne, p. 301
- D'Absence, 958,959
 Danhauser, p. 308
 Dapsens Carbonnel, 1332
 d'Archiac (Etienne Jules Adolphe
 Desmier de Saint-Simon, vicom-
 -te), 1293,1294,1297,1305,1308
 d'Arembert (duc), 862
 d'Arenberg (duc), 1262
 Darigat, 1079
 Darsicle, 45
 Daubrée (Gabriel Auguste), 1433
 Davreux, 39
 Debay voir: Debey
 de Beaufort, 954
 de Beaumont voir: Elie de Beaumont
 de Belly, 1433
 Debey, 1181,1233,1234
 de Bosquet (Joseph Augustinus Hu-
 -bertus), 1111,1183
 de Calwart, 986
 de Capoue (prince), 1443
 Declercq (Florent), 960
 de Coulon (Paul Louis), 1411
 de Courselles, 131
 de Croix (marquis), 974
 de Dechen voir: von Dechen
 de Ferraris (comte Joseph), 1046
 de Hennezel, 8,9,44; p. 299
 Dejaer, 954
 De Keyser (Jean François), 1020,
 1033,1059,1061,1063,1323
 de Kobell voir: von Kobell
 de la Bèche (Sir Henry Thomas),
1376
 de Lamine (Louis François Joseph),
877,879,884,888,891
 de la Noi (major), 325
- Delchambre, 955
 De Leonhard, 983
 Deleuil (Louis Joseph), p. 308
 Delfosse voir: Puson
 Delneufcourt (Pierre Joseph), 176
 Deltonbe, p.301
 Delvaux, 546
 Delvaux de Fenffe (Jean Charles
 Philippe Joseph), 186,744
 Delvigne, 861
 Demanet, 952
 Denis, 972
 de Padoue (prince), 1437
 de Patoul-Fieuru (Gustave), 1093,
 1095
 de Quartier (Mme), 954
 de Ridder, 1050
 de Robsart (comte), 1097
 Derouvroy, p.306
 de Ryckholt (Philippe Louis Fran-
 -çois Joseph Adrien de Bouman,
 baron), 1325,1326
 de Sassenay (marquis), 850,978
 Deshayes (Gérard Paul), p. 310
 Desoer, 522,533,596,598,662
 de Verneuil (Philippe Edouard Poul-
 -letier, comte), p. 310
 de Woelmont (baron), 1140,1255
 d'Huart, 41
 Dieudonné, 87
 Dinsart, 981
 Doignon, 978
 Dokagne, 1006
 d'Omalius d'Halloy (Jean Baptiste
 Julien), 1,2,9,92,307,506
 Dombios (Antoine), p.300
 d'Orbigny (Alcide Dessalines),
1234, 1432; p.310
 d'Orbigny (Charles Dessalines),
1234,1432
 d'Otreppe de Bouvette (Albert),
965
 d'Outremont (comte), 952
 Drapiez (Pierre Auguste Joseph),
 p. 307
 Dropsis, 867
 Druart, 957
 Dubois, 956,957

- Duchastelle, 1093
 Duchâteau, 960
 Duchâtel (comte), 1075
 Dufour, 658,961
 Dufour-Duclair, 958
 Dufuissen, 1098
 Duhr, 102
 Dumenil, 22
 Dumont, 128,958
 Dumont (André Hubert), 1443; p.339
 Dumont (Gustave), 627,752,771,983;
 p.337
 Dumortier (Barthélemy Charles, com-
 -te), 132
 Dumoulin, 977
 Dupierry, 554; p.305
 Dupont, aîné, 52,56
 Dupont-Brasseur, 1097
 Durieux, 960
 Du Souich (A.), 1190
 Dutois, 1332
 Dutois, p.308
 Dutoit, 960
- Elie de Beaumont (Jean Baptiste
 Armand Louis Léonce), 1212,
 1214,1405,1407,1408; pp.298,
 310
 Esser, 782,795
 Everasse, 955
- Fastié ou Fastré, 965,968,983
 Fastré, de Tohogne, 921
 Faust-Marlin, 1234
 Fellon, 228
 Ferraris voir: de Ferraris
 Fitton (William Henry), 1367,1376
 Florence, p.311
 Fombert, 1315
 Fonder, p.300
 Fosse, 16
 Fouquempres, p.300
 Fraipont, 1245,1246
 Franck, 966,983
- Franquinet, 1351
 Frazel (Nicolas), 744
 Fromont, 1269
 Fromont (Léon), p.339
- Gadet (Martin), 865
 Galeotti (Henri Guillaume), 81,151
 Gauthier, 58
 Georges, 1074
 Geronger, 1301
 Gilet, p.301
 Gille (J.), 1382
 Gilliaux, 1443
 Gillon, 544
 Gilon (J.B.C.Jules), 516
 Gobain (Moïse), 867
 Godin, 546
 Goeppe voir:
 Göppert (Heinrich Robert), 1403
 Goffin, 1093
 Goffin, cabaretier, 1353
 Goldfuss (Georg August), 99
 Gonot (Jean), 1323
 Gontals (major), 1083
 Gossart, p.307
 Gossellie, 1097
 Gossly, p.307
 Goujon, 1433
 Gourdain, p.333
 Gozet, 856
 Grasinet (Jean), p.337
 Graves (Louis), 1324
 Grinoff, p.323
 Grisard, 581
 Guioth (J.Léon), 477
 Gustave, p.337; voir aussi:
 Dumont (Gustave)
- Halled, p.302
 Hankart (Antoine), 982
 Hardouin-Michelin (Jean Louis),
 p.309
 Hauseur, 1346
 Hauzeur, 1350

Havelange, p.319
 Hebert (Edmond), 1183,1400,1403,
 1430,1432,1433,1434
 Hennekin, 1079
 Henrotée, 39
 Heuland (Henry), p.323
 Hellelart, 1075
 Horion (Dr Charles Joseph), 1431
 Hottelart, 1228
 Huart, 956,957
 Hubart, p.304
 Hubert, 976
 Hubert, p.301

Jacob, 838
 Jammes, 52
 Jaugaud, p.302
 Jeunegens, 905
 Joly (Edouard Joseph), 1376

Kastner (Karl Wilhelm Gottlob), 70
 Kazin, 1079
 Kinard, 1269
 Kobell voir: von Kobell
 Koffschmidt, 116
 Konighem, p.316

L'Abbée, p.301
 La Contamine, 977
 Lacordaire (Jean Théodore), 1411
 Lacroix, 1083
 Laigle, 856
 Laliau, 791,872
 Lallemand (Joseph), 1215,1220,1320
 Lallieu, 956
 Lallieu (Nicolas), 956
 Lamaye (Pierre), 791
 Lambert (Guillaume), 667,1075,1076,
 1093,1185,1215,1217,1220,1221,
 1227; p.312
 Lambotte, 711
 Lambret (Jacques Joseph), 31

Lamonier (Jean Baptiste), 209
 Laprelle, p.301
 Lathouwers (Louis), 86
 Launoy, p.308
 Laurent, 356,376,377,378
 Leblond, 856
 Lebrun, p.301
 Le Cocq, 1012
 L'Ecuyer, 1320
 Lefebvre, 1055
 Lefebvre-Meuret, 1093
 Lejeune, p.305
 Lemaire (François Xavier), 149
 Lenars ou Lenarse, pp.303,304
 Lenoir, 856
 Leonhard voir: von Leonhard
 Leonhard, de Recogne, p.301
 Leonhard, de Hosingen, p.305
 Le Prince, 838
 Lerat, 1215
 Le Roy ou Leroy, 41
 Léveillé (Albert) ou
 Léveillé (Jean) ou
 Léveillé (Joseph Henri), 1215
 Levy (Aaron), p.309
 Lhoest, 590
 Lombart,Pieroot & Franck (Société),
 966
 Lottiau, 955
 Lyell (Sir Charles), 1376; p.323

Malpa, 1151
 Manigard (Henry Joseph), 921
 Mantell (Gideon Algernon), 1376
 Maquet (veuve), p.303
 Maresse (Joseph), 85
 Marloye (N...), p.308
 Marquet, 59
 Masson (Antoine), 935
 Matelen, p.305
 Mathieu, de Paris, p.308
 Mathieu, de Saint-Hubert, p.301
 Maubac, p.301
 Mayerus, 519
 Mazières, p.301
 Medicus, p.305

- Melly (E.), p.298
 Mention, p.315
 Mersch, 965,968,983
 Meugy (Alphonse), 1189,1190
 Michelin voir: Hardouin-Michelin
 Miller (Franz), p.320
 Mogano (Auguste), pp.312,313
 voir aussi: Auguste
 Moncousin, p.301
 Monheim (Johann Peter Joseph),
 1181
 Moraine (Alexandre), 667
 Moreau (Joseph), 1072
 Moreels, 283,312,383,391,395,398,
 403; pp.329,330,338
 Morren (Charles François Antoine),
 1326
 Mortier, 867
 Moselman (Société), 344
 Müller (Albrecht), 1234
 Muller-Walds, p.305
 Murchison (Sir Roderick Impey),
 235,575; p.323
 Mylne (Robert William), 1376
- Ney, 93
 Nicaise, 190
 Nice, 1241
 Nicolet (Célestin), 1411
 Nöggerath (Johann Jacob), 99,815,
 876,1233
 Noël (veuve), p.300
 Notte, 866
 Nyst (Pierre Henri), 86,1183,1231,
 1241 ?,1260,1395; pp.307 ?,330
 Nyst (R.), p.307
- Oeynhausen voir: von Oeynhausen
- Parmentier, 190
 Passy (Antoine François), 1308
 Paternotte, 956
- Patout (Frères), 952
 Pauli, 538
 Pauls, 837,838
 Pechenard, 871; pp.300,301
 Pechou (veuve), 1288
 Penard (Eugène), 956
 Piercot, 966
 Pieron (Manuel), 956
 Pimpiers (veuve), p.300
 Pirard, 405
 Pirdonnet, p. 301
 Pixii, p.308
 Poncelet (Jean Baptiste), 636,641
 Prestwich (Joseph), 1364,1370,1372,
 1373,1376
 Preumont, 955
 Prevost (Louis Constant), p.309
 Puech, p.308
 Puissant, 977
 Puson (Jean Joseph), dit Jean Del-
 -fosse, 970
 Puzos, 181
- Quoilin (Jean Hilaire), 978,980
- Radelet, 921
 Radelet (Joseph), 861
 Ransy, p.302
 Remi (veuve), p.300
 Reumont, 377,972
 Reverchon, 1433
 Reverschamps voir: Reverchon
 Ritter, 1052
 Ritters, 1037
 Rivière, 957,960
 Robz (Jean), 977
 Rochette, p.308
 Römer (Ferdinand), 1233,1234
 Rolin, p.300
 Romain, 921
 Rombeau (Société), 957
 Roslin (Guillaume), p.301
 Rousseau, 866,867
 Rousseau (J.J.), 1265

Routiau, 326
 Rozet, 1301
 Rucloux (Fidèle Antoine Jules),
973,977
 Rutten, p.320

Salomon (Jean Baptiste), 791
 Sandberger (B.E.F.Guido) ou
 Sandberger (Karl Ludwig Fridolin),
1396,1397,1403
 Saulet (Nicolas), 623
 Sauvage (François Clément), 1198,
 1284
 Schaak, p.302
 Schellenberg, 1396
 Schleig ou Schleik, pp.302,305
 Schmithöfer (Jacob), 987
 Schreiber, pp.303,319
 Schreider (Dr), 821
 Schropp (Simon), 985
 Schwartz, p.305
 Schwarzmann, 1173
 Sedgwick (Adam), p.323
 Sepulchre, 968
 Sepulte, p.302
 Serez, 971
 Siegon, p.301
 Simonis, 907
 Smael, p.304
 Société Générale de Bruxelles, 974
 Soquet, p.306
 Souka ou Suka, 32; p.301
 Sowerby (James de Carle), p.323
 Spitaels (René), 856
 Staquet, 1074
 Stark, 903
 Steininger (Johann), 519
 Stevens, 1020
 Stoffels (Louis), p.308
 Suka voir: Souka

Tainière, 856

Thierry (veuve), p.301
 Thomson, p.323
 Tic, p.303
 Tirelle d'Artois, 960
 Trassenster (Jean Louis), 159
 Triger (Jules), 1297,1300,1301

Van Breda (Jacob Gijsbertus Sa-
 -muel), 86
 Van der Maelen(Philippe Marie Guil-
 -laume), 1030,1265; pp.299,311,312
 Van Gend, 1328
 Vanhamme (Pierre), p.338
 Van Hees, p.320
 Van Hesse, 86
 Vanrumsdyck, 1183
 Van Volxem, 404
 Vaulcamp, 958
 Vautier (Quentin), 955
 Vefkin, 1056
 Verhelst (Benoni Charles), 967
 Vermer, 666
 Verneuil voir: de Verneuil
 Verreaux, p.308
 von Dechen (Ernst Heinrich Carl),
815,985,1234
 von Kobell (Wolfgang Franz Xaver),
 p.298
 von Leonhard (Gustav) et
 von Leonhard (Karl César), 104,106
 von Oeynhausen (Karl), 985
 Voyage, p.320

Wallerand, 906
 Wauters, p.320
 Wild-Chavincrosse, 1376
 Wilmar, 954
 Wincoq, 957

Zeller, 59

I N D E X D E S N O M S D E L I E U X

=====

Liste des abréviations

A.	= ALLEMAGNE
Anv.	= Prov. Anvers, BELGIQUE
b.	= bois, forêt
Bt.	= Prov. Brabant, BELGIQUE
cant.Ber.S.	= canton de Berne, SUISSE
cant.Neu.S.	= canton de Neuchâtel, SUISSE
ch.	= château
d.	= dépendance (village, hameau, lieu-dit, etc.)
f.	= ferme
F.	= FRANCE
Fl.occ.	= Prov. Flandre occidentale, BELGIQUE
Fl.or.	= Prov. Flandre orientale, BELGIQUE
GB.	= GRANDE-BRETAGNE
GDL.	= GRAND-DUCHE-DE-LUXEMBOURG
H.	= HOLLANDE
Ht.	= Prov. Hainaut, BELGIQUE
Lg.	= Prov. Liège, BELGIQUE
Limb.	= Prov. Limbourg, BELGIQUE
Limb.H.	= Prov. Limburg, HOLLANDE
Lux.	= Prov. Luxembourg, BELGIQUE
Nam.	= Prov. Namur, BELGIQUE
riv.	= rivière
ruis.	= ruisseau
S.	= SUISSE

Remarques

- Les noms des communes sont en lettres capitales; les noms des dépendances, bois, châteaux, fermes, rivières et ruisseaux sont en lettres minuscules.
- Les initiales F. (France) et GB. (Grande-Bretagne) sont généralement précédées de l'indication du département ou du comté.
- Les initiales b. ch. d. et f. sont suivies du nom de la commune ou des communes auxquelles ces endroits appartiennent. S'il s'agit d'une commune belge, la mention de la province n'est ajoutée que si le nom de cette commune n'a pas été repris dans l'Index, ou encore afin d'éviter une confusion en cas d'homonymie.
- La préposition "près" situe approximativement, d'après les cartes routières ou d'état-major, les villages ou hameaux qui ne sont pas mentionnés dans les dictionnaires.
- Les chiffres renvoient aux numéros marginaux.

INDEX DES NOMS DE LIEUX

- Aa (riv.) 226
 AACHEN voir: AIX-LA-CHAPELLE
 AALST, Fl. or. voir: ALOST
 AALST, Limb. 286, 1137
 Aalst: d. HOEGAARDEN 1143
 AALTER, Fl. or. 199, 214, 494, 503, 1039,
 1040, 1043, 1044, 1052, 1326, 1327
 Aanwijs (Het): d. BEERNEM 1047
 AARSCHOT, Bt. 225, 322, 510, 511
 AARSELE, Fl. occ. 202, 1045
 AARTRIJKE, Fl. occ. 210, 493, 1026,
 1041
 Abbaye (de l'): b. GOZEE 178
 Abbaye (de l'): f. VILLERS-LA-VILLE
 1279
 Abbaye d'Affligem: d. HEKELGEM
 315, 316
 Abbaye d'Aulne: d. GOZEE 410, 439
 Abbaye de Beaulieu: d. FERQUES, Pas-
 de-Calais, F. 228
 Abbaye de Bijgaarden: d. GROOT-BIJ=
 =GAARDEN/GRAND-BIGARD, Bt. 335,
 336
 Abbaye de Bonne-Espérance: d. VELLE=
 =REILLE-LES-BRAYEUX, Ht. 415
 Abbaye de Cambron: d. CAMBRON-CAS=
 =TEAU 136
 Abbaye de Flône: d. FLÔNE 968
 Abbaye de Saint-Maur: d. SAINT-MA=
 =THURIN, Maine-et-Loire, F. 1296
 Abbaye de Valdieu: d. CHARNEUX 347,
 1158
 Abbaye de Villers: d. VILLERS-LA-
 VILLE 393, 776, 859, 945, 953, 1279
 Abbaye d'Orval: d. VILLERS-DEVANT-
 ORVAL 480
 Abbaye du Parc: d. HEVERLEE 299,
 300, 329, 1127, 1251
 Abbaye Saint-Denis: d. SAINT-DENIS-
 en-Broqueroie 398
 Abele: d. GIJVERINKHOVE, Fl. occ. 1032
 Abele: d. IZEGEM 204
 ABERGAVENNY, Monmouth, GB. 242
 ACHPL, Limb. 255, 256
 ACHENE, Nam. 448, 449, 452
 ACHET, Nam. 451, 453, 454
 Achouffe: d. WIBRIN 619
 Achtelsbach, A. 111
 ACOSSE, Lg. 148
 ACOZ, Ht. 436, 459, 460, 980, 981
 Acremont: d. JEHONVILLE 561, 624
 Acren (d'): b. DEUX-ACREN 124, 155
 ADENAU, A. 697, 698, 714, 715
 ADINKERKE, Fl. occ. 206, 207
 AEGIDIENBERG, A. 877
 AELTRE voir: AALTER
 Affligem (Abbaye d'): d. HEKELGEM
 315, 316
 Agaises (des): b. RAGNIES 463
 Agekrudt: près MONTZEN 1153
 Agrappe voir: Charbonnage de
 l'Agrappe
 Ahin: d., ch. BEN-AHIN 456, 1338, 1339
 AIBES, Nord, F. 463, 1188
 AIGLEMONT, Ardennes, F. 7, 788, 869
 Ainières: d. ARC-AINIÈRES 1104
 Air d'Oiseaux (L'): d. FORGE-PHILIP=
 =PE 665
 AISCHE-EN-REPAÏL, Nam. 380, 1122
 AISEAU, Ht. 459, 467
 AISEMONT, Nam. 467
 Aisemont: d. WAVRE 381, 383, 384, 386,
 1277
 Aisne: d. HEYD 31, 442
 Aisne-sous-Fisenne: d. EREZEE 32
 AIX-LA-CHAPELLE, A. 262, 271, 687, 705,
 717, 767, 1116, 1117, 1153, 1177, 1179,
 1181, 1184, 1233, 1234, 1325
 Aix-sur-Cloix: d. HALANZY 475
 Akspoel: d. RUISELEDE 214
 ALBSHAUSEN, A. 802
 Al' Cahoterie: d. PRESLES 440
 ALENCON, Orne, F. 1301
 Alensberg: d., ch. MORESNET 1154, 1155
 ALF, A. 684, 828, 829, 897, 898
 Alfersteg: d. LOMMERSWEILLER, SCHOEN=
 =BERG, Lg. 69
 ALGENRODT, A. 110, 111
 Alhoumont: d. TAVIGNY 63
 ALKEN, Limb. 287, 1066, 1119, 1124, 1127,
 1163, 1164
 Allain: d. TOURNAI 958

- ALLE, Nam. 38, 44, 612, 613, 634, 756, 757
 Allemont (de l'): b. HAVINNES 130
 Allerborn, GDL. 60, 515, 617, 727
 ALLICHAMPS, Haute-Marne, F. 1417
 Alloux (Les): d. TAMINES 375
 Allue (L'): d. ANDERLUES 396, 409
 Almeroth: d. NOBRESSART 57
 ALOST, Fl. or. 315 à 317, 319, 321, 428,
 429, 431, 432, 504, 505, 1106, 1107
 Alouette (L'): d. ORROIR, Fl. or. 1060
 ALSEMBERG, Bt. 407, 419, 1083, 1087
 Alseberg: d. BERTEM, HEVERLEE 1264
 Altena: f. AUBEL 347
 Alt-Hoeselt: d. HOESELT 86, 274,
 281, 1111
 ALTWIED, A. 878
 Altzingen, GDL. 528
 Alum Bay, Isle of Wight, GB. 1368
 Alvaux: d. BOSSIERE, MAZY 376, 775,
 860, 952, 954
 ALVERINGEN, Fl. occ. 207
 Alyse (riv.) 16, 792
 Alzen, A. 673
 Alzette (riv.), GDL. 517, 523, 528
 ALZEY, A. 1183, 1399 à 1401
 AMAY, Lg. 354, 968, 1339
 AMBERLOUP, Lux. 55, 557, 598, 744, 760
 AMBLEVE/AMEL, Lg. 720
 Amblève (riv.) 68, 538, 547, 552, 554,
 581, 585, 588, 911
 AMBLIMONT, Ardennes, F. 530
 AMBLY, Nam. 33, 600, 649
 AMBOISE, Indre-et-Loire, F. 1293, 1294
 AMBRESIN, Lg. 148, 356
 Ambresinaux: d. AMBRESIN 148
 Amcomont voir: Emcomont
 Amée: d. DAVE 784
 AMEL voir: AMBLEVE
 Amelscheid: d. SCHOENBERG, Lg. 69
 Amermont: d. STAVELLOT 586, 769
 AMIENS, Somme, F. 1212
 AMONINES, Lux. 594, 621
 AMPSIN, Lg. 355, 1339
 Anaise: d. WODECQ, Ht. 158
 ANCERVILLE, Meuse, F. 1422
 ANCHAMPS, Ardennes, F. 533
 Ancre (ruis. d') 1011
 Andenelle: d. ANDENNE 456, 965, 969,
 983
 ANDENNE, Nam. 433, 456, 457, 965, 966,
 968, 969, 1392
 ANDERLECHT, Bt. 336, 1086
 ANDERLUES, Ht. 142, 402, 1073, 1074,
 1272
 ANDERNACH, A. 100, 101, 902
 ANDERNAY, Meuse, F. 1426
 Andler: d. SCHOENBERG, Lg. 720
 Andoumont: d. GOMZE-ANDOUMONT 1380
 Andoy: d. WIERDE 433, 457, 468
 ANDRIMONT, Lg. 342, 344, 1174, 1175,
 1386
 Andrimont: d. JAMIOULX 863
 ANET/INS, cant. Ber. S. 1409
 Angelsberg, GDL. 517
 Anger (riv.), A. 796
 ANGERS, Maine-et-Loire, F. 1297, 1298
 ANGLEUR, Lg. 1346, 1350
 Angoussart: d. BIERGES 390
 ANGRE, Ht. 174, 1020, 1075, 1325
 ANGREAU, Ht. 412, 1075
 ANHEE, Nam. 874, 942
 ANLIER, Lux. 568, 739
 ANLOY, Lux. 561
 ANOR, Nord, F. 661
 ANS, Lg. 1351
 Ansart: d. TINTIGNY 485
 Ansembourg (chât. d'), GDL. 522
 ANSEREMME, Nam. 4, 447
 ANSEROEUL, Ht. 128
 Ansuelle: d. ANDERLUES 415
 ANTHEE, Nam. 976, 977
 ANTHEIT, Lg. 355, 1123
 ANTOING, Ht. 133, 958, 1054 à 1056
 ANVERS 78, 79, 221, 222, 227, 1077,
 1078, 1260, 1395
 ANY, Aisne, F. 1196
 ANZEGEM, Fl. occ. 203, 495, 1229, 1230
 ANZIN, Nord, F. 1076, 1220
 Apostelenhuis: d. KLEINE-SPOUWEN
 1023
 Arbespine: d. SART 576, 654, 1345,
 1439, 1442
 ARBRE-lez-Ath, Ht. 137
 Arbre de la Chapelle-Dieu: d. GEM=
 =BLOUX 383
 ARBREFONTAINE, Lux. 546, 555, 582,
 763, 906
 Arc: d. ARC-AINIÈRES, Ht. 1104
 Arche (Fonds d'): d. SART-BERNARD
 433
 Arche (ruis. d') 849
 ARCHENNES, Bt. 384, 388, 1036, 1276
 Ardenelle (L'): d. NIVELLES 778,
 947, 1280

- Ardevoort: d.EZEMAAL 1129
 ARDOOIE, Fl. occ. 498, 502
 Arenberg: près LOMMERSDORF, A. 715
 ARENBERG, A. 1002
 Arenberg (d'): ch. HEVERLEE 1262
 ARENDONK, Anv. 253
 Arensghout: HULSBERG, Limb. H. 270
 Argenschwang, A. 891
 ARGENTEAU, Lg. 1394
 ARGENTHAL, A. 681
 Argenton: d., f. LONZEE 153, 377, 379
 Arimont: d. BEVERCE 246, 547, 587,
 589, 854
 ARLON, Lux. 113, 114, 472 à 478, 483,
 484, 487, 488, 523, 528, 529, 538,
 639, 742, 743
 Arloncourt: d. LONGVILLY 640
 Armoulin: d., f. VILLERS-LE-TEMPLE
 964
 Arnelle: d. LONGUEVILLE, OPPREBAIS
 381
 ARQUENNES, Ht. 144, 191, 956, 961
 ARRAS, Pas-de-Calais, F. 1212
 ARREUX, Ardennes, F. 9, 629, 669
 Arseie (d'): f. CORTIL-WODON 149, 861
 Arthey (d'): f. RHISNES 153, 1390
 Artoise (de l'): f. MACQUENOISE 665
 Arton: d. LONZEE 775, 943
 ARVILLE, Lux. 559, 601, 602
 ARZFELD, A. 702, 821
 ARZHEIM, A. 930, 1002
 AS, Limb. 255, 278
 Asbeek: d. ASSE 318
 ASPELARE, Fl. or. 429
 Aspelt, GDL. 525
 Asquemont ou Asquimont: d. ITTRE,
 VIRGINAL-SAMME 190
 ASQUILLIES, Ht. 141, 171, 1093
 ASSE, Bt. 81, 315 à 318, 333, 334, 1107
 Assel, GDL; 525
 ASSELBORN, GDL. 618, 820
 ASSENOIS, Lux. 568
 Assenois: d. HOMPRES, Lux. 571
 Assenois: d. OFFAGNE 50
 ASSENT, Bt. 323, 324
 ASSESSE, Nam. 433, 450
 Asse-ter-Heide: d. ASSE 315, 1107
 ASSEVENT, Nord, F. 411
 ASSLAR, A. 801
 ASSMANNSHAUSEN, A. 677, 807, 881, 889,
 928, 929, 988, 991, 994, 995, 1000,
 1001
 Ast: d. GOSSONCOURT, Bt. 364
 Astenet: d. LONTZEN, WALHORN 342,
 1116, 1173
 Astimoulin: d. SAINT-SERVAIS 1391
 Atembeek: d. MOERBEKE-lez-Grammont,
 ONKERZEE 1105
 ATH, Ht. 126, 136, 137, 961, 1095, 1334
 Atherfield Rock, Isle of Wight, GB.
 1367
 ATHIS, Ht. 139, 173
 ATHUS, Lux. 473, 527
 Atrive: d. AVIN 357
 Attenhoven: d. HOLSBECK 1261
 Attenhovenberg: d. HOLSBECK 1250
 ATTENRODE, Bt. 328, 1131, 1132
 ATTERF, Lux. 114, 476
 Attert (riv.) 522, 523
 ATTIGNY, Ardennes, F. 1199, 1200
 ATTRE, Ht. 136, 960, 1334
 AUBANGE, Lux. 474, 526, 527
 AUBEL, Lg. 347, 1156 à 1158
 AUBENTON, Aisne, F. 1197, 1202, 1220,
 1224
 Aubin: d. NEUFCHATEAU, Lg. 1158
 AUBIAIN, Nam. 20
 AUBONCOURT-VAUXELLES, Ardennes, F.
 1200
 Aubremé (d'): f. GRAND-ROSIERE-HOT=
 TOMONT 369
 AUBRIVES, Ardennes, F. 607, 755, 996
 AUBY-SUR-SEMOIS, Lux. 614
 AUDENARDE, Fl. or. 202, 203, 424 à 427,
 429, 430, 495, 496, 1229, 1230
 AUDENHOVE-SAINT-MARIE/SINT-MARIA-
 OUDENHOVE, Fl. or. 425, 429
 AUDERGHEN, Bt. 291, 295, 297, 1007, 1021,
 1088, 1090, 1270
 AUDREGNIES, Ht. 139, 173, 174, 1215
 Auffe: d. AVE-ET-AUFFE 46, 445
 AUPLANCE, Ardennes, F. 480, 530
 AUGE, Ardennes, F. 1196
 Augienne: d. FRANCES-LEZ-BUISSENAL
 1061
 AULHAUSEN, A. 995
 Aulne (Abbaye d'): d. GOZEE 410, 439
 Aulnes (Moulin des): d. CELLES, Ht.
 1057
 AULNOIS, Ht. 413
 Aulnois: d. HAULCHIN 416
 Aulnois: d. HENNUYERES 420
 Aulnois (de l'): f. STEENKERQUE
 948, 990

- Aulnois (L'): d.PONT-A-CELLES 399
 Aulnoit: d.ELLEZELLES, FLOBECQ 1059
 AULNOYE,Nord,F. 1189,1221
 Auminois (L'): d.LAPLAIGNE 1056
 AUTRE-EGLISE,Bt. 150,151,370
 AUTREPPE,Ht. 174,412,1075,1093,
 1215,1325
 AUVELAIS,Nam. 378
 AUVERS-LE-HAMON,Sarthe,F. 1299
 AUVERS-SUR-OISE,Seine-et-Oise,F.
 1434
 AUXERRE,Yonne,F. 1306,1307
 Aveau (d'): b.ROUVEROY 1186
 AVE-ET-AUFFE,Nam. 34,46,445,912
 AVEKAPELLE,Fl.occ. 208
 AVELGEM,Fl.occ. 203
 AVENNES,Lg. 356
 AVERBODE,Bt. 251
 AVERNAS-LE-BAUDUIN,Lg. 90,361,364
 AVESNELLES,Nord,F. 464,1190,1192
 AVESNES,Nord,F. 464,660,661,1189 à
 1192,1222,1223
 AVIN,Lg. 357
 Aviscourt: d.AMBERLOUP 557,597,598
 Awans: d.AYWAILLE 540
 AWENNE,Lux. 919
 AWIRS,Lg. 1269
 AYE,Lux. 444
 AYENEUX,Lg. 1151
 AYWAILLE,Lg. 67,539,552,554,577,
 620,643,648,766,846,923,1358
 Aywaille (Eau d'): autre nom de la
 riv. l'Amblève
 Aywiers: d.MARANSART 406
- BAAIGEM,Fl.or. 430
 BAARDEGEM,Fl.or. 1107
 Baarlo: MAASBRIE,Lib.H. 258
 BAASRODE,Fl.or. 81
 BACCARAT,Meurthe,F. 1416
 BACHANT,Nord,F. 1187
 BACHARACH,A. 102,677,900
 BACHEM,A. 694
 Baclain: d.MONTLEBAN 642
 Baconfoy: d.TENNEVILLE 599,745
 BAD-BERTRICH,A. 829
 BAD-EMS,A. 812,930
 BAD-GODESBERG,A. 100
 BAD-HOMBURG,A. 803,804,888
 BAD-KREUZNACH,A. 108,109,679,680,
 1398,1399
- BAD-MÜNSTER-A.-STEIN,A. 108
 BAD-SALZIG,A. 676
 BAD-SCHWALBACH,A. 805
 BAD-SODEN,A. 678,806,926
 Badonwez voir: Bardonwez
 BAELEN-sur-Vesdre,Lg. 342,344,1171
 Bärstadt,A. 809
 Bagatelle: d.BEVERCE 656
 BAGSHOT,Surrey,GB. 1371,1372
 BAGIMONT,Lux. 44,632
 BAILEUX,Ht. 14,21,22,666
 BAILIEVRE,Ht. 24
 BAILLEUL,Nord,F. 207,490,491,1317,
 1330,1331,1375,1376
 BAILLY-AUX-FORGES,Haute-Marne,F.
 1419
 BAISIEUX,Ht. 139,173,174,1075,1215
 BAISIEUX,Nord,F. 163
 BAISSY-THY,Bt. 392,1279
 BAIVES,Nord,F. 24,26
 Bakenbos: d.HOEILLAART, LA HULPE,
 OVERIJSE 1035
 BAILÂTRE,Nam. 375,377,378,954,961,972
 BALEGEM,Fl.or. 431
 BALEN,Anv. 253
 BALLYAY,Ardennes,F. 1286
 BALLON,Sarthe,F. 1301,1302
 Bambois: d.FOSSE 458
 BAMBRUGGE,Fl.or. 426
 Banal: b.BRAS 52
 BANDE-lez-Marche,Lux. 471,537,622,
 762
 Baneux: d.LIERNEUX 553,556
 Baneway: d.LOUVEIGNE 549
 Banhout Bos: b.HEEBERT,Fl.occ.
 1229,1230
 Bannet (de): b.OCHAMPS 559
 Baranzy: d.MUSSON 474
 Baraque (La): d.BEHO 117
 Baraque (La): d.CORROY-LE-GRAND 152
 Baraque-Fraiture: d.BIHAIN 766
 Baraque-Michel: d.JALHAY 548,853
 BARBENCON,Ht. 863
 Barbet (ruis.) 414
 Barbinfosse: d.BUISSENAL 1010
 Barcène: d.CINEY 48
 BARCHON,Lg. 339
 BARDENBERG,A. 1177
 Bardonwez: d.RENDEUX 53,621,745
 Barge (ruis.) 1054
 Barges: d.ERE 165,958
 BAR-LE-DUC,Meuse,F. 1422 à 1424

- BARMEN, A. 838
 Baron (du): f. ESPLECHIN 1056
 Barouche: d. ECAUSSINNES-D'ENGHIEU
 956
 Barre (La): près MONTLOUIS, Indre-
 et-Loire, F. 1294
 Barrière: d. BURY 1099
 Barrière: d. SAINT-GILLES 1236
 Barrière (La): d. BRAS 917
 Barrière de Champlon: d. CHAMPLON
 537, 622, 651, 842, 921
 Barrière de Transinne: d. TRANSINNE
 919
 BARRY, Ht. 180, 1062, 1063, 1099, 1103
 Barse: d. VIERSET-BARSE, Lg. 875, 964
 Barsy: d. FLOSTOY 121, 454
 Barton, GB. 1260, 1369
 BARVAUX-sur-Ourthe, Lux. 442, 443
 BARVAUX-CONDROZ, Nam. 453
 Barzin: d. LOMPRESZ 625
 BASBELLAIN, GDL. 618, 645
 Bas-Bonlez: d. BONLEZ 1036, 1277
 Bascoup: d. CHAPELLE-LEZ-HERLAIMONT,
 MORLANWELZ 402, 1281
 BASECLES, Ht. 134, 139, 168, 180, 957,
 961, 1063
 Bas-Forest: d. FOREST-lez-Frasnes
 1104
 BASINGSTOKE, Hampshire, GB. 1260
 BAS-LIEU, Nord, F. 464, 1190
 BAS-OHA, Lg. 1338
 Bas-Ramont: d. TENNEVILLE 599, 921
 Bas-Ransbeek: d. OHAIN, Bt. 406
 Basse-Biez: d. BIEZ 1277
 BASSE-BODEUX, Lg. 553, 581 à 583,
 644, 904
 Basse-Cense: f. SART-DAMES-AVELINES
 1279
 Basse-Fraipont: d. FRAIPONT 345
 Basse-Heuval: d. TILLY 393
 Basse-Hutte (La): d. WAYS 391
 Basse-Laloux: d. BOUSVAL 391, 933
 Basse-Monchenoul: d. GRANDMENIL
 553, 593, 922, 923
 BASSENCE, Limb. 273
 Basse-Pewée: d. CINEY 449
 Basse-Préalles: d. HERSTAL 1354
 Basse-Ville: d. WARNETON 500
 Basse-Wavre: d. WAVRE 384, 1278
 BASSILLY, Ht. 123, 1008
 Bas-Taillis: près ETEIGNIERES, Ar=
 =dennes, F. 867
- BASTENDORF, GDL. 115, 520
 BASTOGNE, Lux. 58 à 60, 471, 472, 488,
 489, 570 à 572, 616, 617, 636, 639 à
 641, 649, 724, 725, 727, 728, 741, 743,
 744, 761, 762, 843
 BAS-WARNETON, Fl. occ. 182
 Batavia: d. MELSBRÖEK 1091
 BATH, Somerset, GB. 244
 BATSHEERS, Limb. 309, 1245
 BATTICE, Lg. 346, 347, 1152, 1159
 Battignies: d. BINCHE 1074
 Baty (Le): NEUVEMAISON, Aisne, F. 12
 Baty (Les): d. XHORIS 620
 Baudemont: d. ITTRE 405, 1342
 BAUDOUR, Ht. 138, 169, 1063, 1079, 1098,
 1217
 BAUFFE, Ht. 137
 Baugnet (de): f. FORVILLE, Nam. 149
 BAUGNIES, Ht. 167
 Bauler, A. 701
 BAULERS, Bt. 405, 420
 Baullet: d. WANFERCEE-BAULET 378
 Baume: d. HAINE-SAINT-PAUL, LA LOU=
 =VIÈRE 401, 402, 1216, 1218
 BAUSENDORF, A. 696, 897
 BAVAY, Nord, F. 412, 413, 1187, 1220,
 1221, 1320, 1321
 Bawette (La): ch., f. WAVRE 387
 Baye: d. GOESNES 119
 Bayard (Magasin à poudre): d. LIEGE
 1347, 1354
 Bayemont: d. JUMET, MARCHIENNE-AU-
 PONT 403
 BAZELLES, Ardennes, F. 530
 BEAUCLAIR, Meuse, F. 1284
 Beaufaux: d. ELLEZELLES 157, 160, 1013
 Beaufaux: d. SAINT-DENIS-Bovesse 377
 BEAUFAY, Sarthe, F. 1302
 BEAUFAYS, Lg. 551, 591, 1340, 1348
 BEAUFORT, GDL. 520
 BEAUFORT, Nord, F. 464
 Beaufraipont (de): ch. CHÈNEE, Lg.
 550, 1346
 Beaujone voir: Charbonnage de
 Beaujone
 Beaulieu: d. ERNEUVILLE 557
 Beaulieu (Abbaye de): d. FERQUES,
 Pas-de-Calais, F. 228
 Beuloye (de): ch. COGNELLE 1384,
 1391
 BEAUME, Aisne, F. 1224
 BEAUMONT, Ht. 178, 179, 437, 438, 466,
 863, 1094

- BEAUMONT-LE-VICOMTE ou-SUR-SARTHE,
 Sarthe, F. 1301, 1302
 BEAURING, Nam. 35, 46, 446, 447, 534,
 535, 785
 Beaugard: d. ESNEUX 550, 573, 1358
 Beaugard: d. ROISIN 412
 Beaugard (de): f. ERE 165
 Beau Repaire: d. HORRUES 948
 BEAURIEUX, Nord, F. 465, 466
 Beaurieux: d. COURT-SAINT-ETIENNE
 382, 774, 858, 933, 944
 Beaurieux: d. HEURE-LE-ROMAIN 276
 BEAUSANT, Lux. 53, 622, 733, 734
 Beusart: d. BIEZ 386
 Beusart: b. BOSSUT-GOTTECHAIN 1185
 Beusart (de): f. MONCEAU-SUR-SAMBRE
 410
 BEAUVAIS, Oise, F. 1313 à 1315
 Beau-Vallon: d., f. SAINT-SERVAIS
 963, 1390
 BEAUVÉCHAIN/BEVEKOM, Bt. 368, 1146
 Beauvoir (de): f. HAVAY 416
 BEAUWELZ, Ht. 25, 665
 Becoo: d. LA REID 591, 1363
 Bech, GDL. 525
 Bech: d. VIELSALM 515, 905
 Becharbez voir: Becharpré
 Becharpré: d. GRAND-HALLEUX 554
 BECKERICH, GDL. 523
 BECLERS, Ht. 130, 161, 1061
 BEEGDEN, Limb. H. 258
 BEEK, Limb. H. 1111
 BEERNEM, Fl. occ. 213
 BEERSEL, Bt. 1084, 1087
 BEERT voir: BRAGES
 BEEZ, Nam. 365, 974
 BEFFE, Lux. 594, 840
 Begijnbos: b. TOURNEPPE 1087
 Bégnay: d. DOMMELY, Ardennes, F. 1201
 Béguinage: d. BASSILLY 1008
 Behême: d. ANLIER 739
 BEHO, Lux. 819
 Beis (De): d. HOESELT 274
 Beisberg: d. BERCHEM-SAINT-LAURENT
 1017
 Beisem: d. VELTEM-BEISEM 83, 506
 BEKKERZEEL, Bt. 335
 BEKKEVOORT, Bt. 84, 325
 Bel-Air: d. CHARLEVILLE, Ardennes, F.
 9, 752
 Bel-Air: d. WAIMES 656, 854, 986
 BELGRADE, Nam. 177, 378, 975
 Belhez: d., b. SAMREE 572
 Belian: d., ch. MESVIN 171, 1097, 1226
 BELLAIRE, Lg. 305, 349
 Bellaire: d. VEZIN 974, 1383, 1392
 Belle: d. SENEFFE 400, 1282
 Belle-Alliance: d. PAMEL 1016
 Belle-Alliance: d. PLANCENOIT, Bt.
 406, 419
 BELLECOURT, Ht. 402, 1282
 Belle-Croix: d. GRATY, HORRUES 417
 Belle-Eau (de la): b. SIBRET 616
 BELLEFONTAINE, Lux. 610
 Belle-Fontaine: d. BATTICE 339
 BELLEGEM, Fl. occ. 1034
 Bellekom: d. BOST 372
 BELLEM, Fl. or. 185, 497, 503
 Belle-Maison: d. MARCHIN 441
 Bellemeuse (ruis.) 619
 Bellemolen: d. ESSENE 318
 Belle-Tête: d. ECAUSSINNES-D'ENGHIEN
 196, 957
 Belle-Thérèse (La): d. LATINNE 1123
 BELLEVAUX, Lux. 39, 614, 647
 BELLEVAUX-LIGNEUVILLE, Lg. 588 à 590
 Belleville: d. PARIS, Seine, F. 1433
 Bellevue: d. ANY, Aisne, F. 1196, 1197
 Bellevue: près CHAMPILLON, Marne, F.
 1427
 Bellevue: f. COURCELLES 395, 1283
 Belle-Vue: d. ERNEUVILLE 921
 Bellevue: b., f. GORS-OPLEEUW 283,
 1140, 1255
 Bellevue (La): d. WANZE 1123
 Bellevue voir aussi: Charbonnage
 de Bellevue
 BELLIGNIES, Nord, F. 413, 1215, 1220,
 1320, 1321, 1325
 Belmont: d. EPHE 529
 BELOBIL, Ht. 138, 139, 167, 168
 Beloeil (Hospice de): d. HENRICHA=
 =PELLE 346, 1152
 BELSELE, Fl. or. 218
 BELVAL-en-Argonne, Marne, F. 1425
 Belvaux, GDL. 526
 Belvaux: d. RESTEIGNE, WAVREILLE
 33, 34, 445
 Belven: d. WALHORN 94
 BEMBRIDGE, Isle of Wight, GB. 1365,
 1366
 BEMBLÉN, Limb. H. 261, 1183
 Bemelsveld: d. WOLUWE-SAINT-PIERRE
 293, 1006, 1007

BELLEVILLE, MO. 64701
 BELLEVILLE, MO. 64702
 BELLEVILLE, MO. 64703
 BELLEVILLE, MO. 64704
 BELLEVILLE, MO. 64705
 BELLEVILLE, MO. 64706
 BELLEVILLE, MO. 64707
 BELLEVILLE, MO. 64708
 BELLEVILLE, MO. 64709
 BELLEVILLE, MO. 64710
 BELLEVILLE, MO. 64711
 BELLEVILLE, MO. 64712
 BELLEVILLE, MO. 64713
 BELLEVILLE, MO. 64714
 BELLEVILLE, MO. 64715
 BELLEVILLE, MO. 64716
 BELLEVILLE, MO. 64717
 BELLEVILLE, MO. 64718
 BELLEVILLE, MO. 64719
 BELLEVILLE, MO. 64720
 BELLEVILLE, MO. 64721
 BELLEVILLE, MO. 64722
 BELLEVILLE, MO. 64723
 BELLEVILLE, MO. 64724
 BELLEVILLE, MO. 64725
 BELLEVILLE, MO. 64726
 BELLEVILLE, MO. 64727
 BELLEVILLE, MO. 64728
 BELLEVILLE, MO. 64729
 BELLEVILLE, MO. 64730
 BELLEVILLE, MO. 64731
 BELLEVILLE, MO. 64732
 BELLEVILLE, MO. 64733
 BELLEVILLE, MO. 64734
 BELLEVILLE, MO. 64735
 BELLEVILLE, MO. 64736
 BELLEVILLE, MO. 64737
 BELLEVILLE, MO. 64738
 BELLEVILLE, MO. 64739
 BELLEVILLE, MO. 64740
 BELLEVILLE, MO. 64741
 BELLEVILLE, MO. 64742
 BELLEVILLE, MO. 64743
 BELLEVILLE, MO. 64744
 BELLEVILLE, MO. 64745
 BELLEVILLE, MO. 64746
 BELLEVILLE, MO. 64747
 BELLEVILLE, MO. 64748
 BELLEVILLE, MO. 64749
 BELLEVILLE, MO. 64750

BELLEVILLE, MO. 64751
 BELLEVILLE, MO. 64752
 BELLEVILLE, MO. 64753
 BELLEVILLE, MO. 64754
 BELLEVILLE, MO. 64755
 BELLEVILLE, MO. 64756
 BELLEVILLE, MO. 64757
 BELLEVILLE, MO. 64758
 BELLEVILLE, MO. 64759
 BELLEVILLE, MO. 64760
 BELLEVILLE, MO. 64761
 BELLEVILLE, MO. 64762
 BELLEVILLE, MO. 64763
 BELLEVILLE, MO. 64764
 BELLEVILLE, MO. 64765
 BELLEVILLE, MO. 64766
 BELLEVILLE, MO. 64767
 BELLEVILLE, MO. 64768
 BELLEVILLE, MO. 64769
 BELLEVILLE, MO. 64770
 BELLEVILLE, MO. 64771
 BELLEVILLE, MO. 64772
 BELLEVILLE, MO. 64773
 BELLEVILLE, MO. 64774
 BELLEVILLE, MO. 64775
 BELLEVILLE, MO. 64776
 BELLEVILLE, MO. 64777
 BELLEVILLE, MO. 64778
 BELLEVILLE, MO. 64779
 BELLEVILLE, MO. 64780
 BELLEVILLE, MO. 64781
 BELLEVILLE, MO. 64782
 BELLEVILLE, MO. 64783
 BELLEVILLE, MO. 64784
 BELLEVILLE, MO. 64785
 BELLEVILLE, MO. 64786
 BELLEVILLE, MO. 64787
 BELLEVILLE, MO. 64788
 BELLEVILLE, MO. 64789
 BELLEVILLE, MO. 64790
 BELLEVILLE, MO. 64791
 BELLEVILLE, MO. 64792
 BELLEVILLE, MO. 64793
 BELLEVILLE, MO. 64794
 BELLEVILLE, MO. 64795
 BELLEVILLE, MO. 64796
 BELLEVILLE, MO. 64797
 BELLEVILLE, MO. 64798
 BELLEVILLE, MO. 64799
 BELLEVILLE, MO. 64800

- Ben: d.BEN-AHIN,Lg. 456,1338
 Benasse: d.DOCHAMPS, SAMREE 538,
 541,543,556,596,734
 BENDORF,A. 101,878
 BENTHEIM,A. 1234
 Béole (de la): f.CHAUDFONTAINE
 1359
 BERBROEK,Limb. 254,1162
 BERCHEM,Anv. 1078
 Berchem: d.PAMEL 422
 BERCHEM-SAINTE-AGATHE/SINT-AGATHA-
 BERCHEM,Bt. 315,336,1004,1086
 BERCHEM-SAINTE-LAURENT/SINT-LAU=
 =REINS-BERCHEM,Bt. 334,1017,1019
 Bercheux: d.JUSERET 616
 Bercuit (de): b.GREZ-DOICEAU 152
 BERDORF,GDL. 520
 Beregy: d.EHEIN,Lg. 574
 BERELLES,Nord,F. 463
 Berenbroek: d.EIGENBILZEN 1141
 Berendrecht: d.ANVERS 222
 BERG,Bt. 330,506,1091
 BERG,GDL. 521
 BERG,Limb. 273,274,1064,1141,1255
 BERG,Limb.H. 261
 Berg: d.AUBEL 1156
 Berg: d.BIERBEEK 368
 Berg: d.KLEINE-SPOUWEN 86,187,275,
 280,1023,1111,1118,1255
 Berg: d.OEDELLEM 1040
 Berg: d.OETINGEN 423
 Berg: d.PETEGEM 1229
 Berg: d.PITTEM 502
 Berg: d.RAEREN,Lg. 94
 Bergem,GDL. 528
 Bergeneinde: d.HERCK-LA-VILLE, RUM=
 =MEN 1126
 Bergenhuizen: NOORBEEK,Limb.H. 265
 Bergère (La): d.WANZE 358
 Bergerie (de la): f.PETIT-ENGHIEN
 779,990
 Bergeval: d.FOSSE-sur-Salm,Lg. 585
 Bergheim: GULPEN,Limb.H. 267
 Berghof: d.ANVERS 221
 Berglicht,A. 896
 Bergmolens: d.RUMBEKE 212
 Berg-op-Zoom: d.SAINTE-TROND, WIL=
 =DEREN 1149
 Bergstraat: d.ANZEGER 1229
 Berg-sur-Sûre,GDL. 518
 Bergueme: d.TENNEVILLE 641
 BERGUES,Nord,F. 1318,1331
 BERINGEN,Limb. 289,510
 Beringen,GDL. 522
 Berismenil: d.SAMREE 619
 Berken: d.URSEL 497
 Berkenen: d.ZONHOVEN,Limb. 255
 BERLAAR,Anv. 512,1115
 Berlacomine: d.,f.VEDRIN 366,973,
 975,1122
 BERLAIMONT,Nord,F. 1189,1221,1222
 Berlière (de la): b.QUEVAUCAMPS,
 STAMBRUGES 139,168
 BERLIN,A. 838
 BERLINGEN,Limb. 284
 Berlingen,A. 70,248
 Berlingmolen: d.ARDOOIE 498
 Berlotte: d.EYNATEN 1173
 BERLOZ,Lg. 88,360
 Bernard-Fagne: d.FERRIERES 540
 BERNE,S. 1409
 BERNEAU,Lg. 186,265,266,1235,1273,
 1393,1394
 Bernihet (de): b.LIBRAMONT 918
 Bernihet (ruis.) 52,624
 Bernimont: d.SAINTE-MARIE-en-Arden=
 =ne 55
 BERNISSART,Ht. 167,1063,1093,1220,
 1227
 BERNKASTEL,A. 691,692,896
 Bernon (Mont): près EPERNAY,Marne,
 F. 1403,1428
 BERRU,Marne,F. 1286
 BERSCHIED,A. 701
 BERSILLIES,Nord,F. 179,414
 BERSILLIES-L'ABBAYE,Ht. 438
 BERTEM,Bt. 299,312,332,338,1021,
 1109,1267
 Bertignon: d.MACQUENOISE 665
 Bertincroix: d.VEZON 166,1055
 BERTOGNE,Lux. 641
 BERTRANGE,GDL. 527,528
 BERTREE,Lg. 90,360
 BERTRIX,Lux. 39,40,50,560 à 562,
 614,615,624,635,636,731,750,758,
 913 à 916
 BERU voir: BERRU
 Berwinne (riv.) 265,1117,1393
 BERZEE,Nam. 460
 BESELARE,Fl.occ. 492,499,1030,1051
 Besmer: d.LANAKEN 277,279
 BESSERINGEN,A. 694
 BETEKOM,Bt. 511
 Béthane: d.GOE, MEMBACH 1381,1382,
 1388

- Betho (van): ch.TONGRES 1064,1140,
1142,1253
- BETTANCOURT-LA-FERREE, Haute-Marne,
F. 1422
- Bettel, GDL. 116
- BETTEMBOURG, GDL. 528
- BETTENDORF, GDL. 520
- BETTIGNIES, Nord, F. 414
- BETTINCOURT, Lg. 360, 1245, 1246
- BETTRECHIES, Nord, F. 412, 1320
- Betz: ch.GEETBETZ, Bt. 288
- BETZDORF, GDL. 518
- BEUEL, A. 876
- BEUGNIES, Nord, F. 464
- BEUREN, A. 829
- BEURIG, A. 694
- Beurs: d.ULBEEK 1164
- Beusdaal: d.SIPPENAEKEN 267, 1157
- BEUVREQUEN, Pas-de-Calais, F. 1214
- BEUVRY, Nord, F. 1102
- BEUZET, Nam. 861
- BEVEKOM voir: BEAUVECHAIN
- BEVERCE, Lg. 548
- BEVERE, Fl.or. 202, 495
- BEVEREN-aan-den-Ijzer, Fl.occ. 1032
- BEVEREN-Waas, Fl.or. 218 à 220
- Beverhoutsveld: d.OEDELEM 1043
- BEVERST, Limb. 257, 281, 1125
- Bevingen: d.MEERBEKE 1016
- Bevingen: d.SAINT-TROND 285, 1137
- BEYNE-HEUSAY, Lg. 1151, 1355
- Beynert: b.BONNERT, HEINSCH, TON=
=TELANGE, Lux. 484
- Bialy: d., f.MAIZERET 457, 468
- Biamont: d.SOIGNIES 145
- Biaury (Fond de): d.LESVE, SAINT-
GERARD 976
- Biohaumont (Moulin de): d.PONDRÔME
34
- Bickendorf, A. 822
- Biebelhausen, A. 693
- BIEBRICH, A. 1396
- BIELEFELD, A. 1234
- BIENNE, cant, Ber.S. 1409
- BIENNE-LEZ-HAPPART, Ht. 411
- Bierbais: d.HEVILLERS 951, 953
- BIERBEEK, Bt. 300, 329, 368, 1127, 1144
- BIERGES, Bt. 387, 390, 773, 1278, 1279
- BIERGHES, Bt. 123, 194
- Bierleux: d.CHEVRON 579, 593, 648
- Biernimont: d.PONT-A-CELLES 400
- BIERSET, Lg. 74
- Bierwart (de): b.BIERWART, Nam.,
WARET-L'EVEQUE, Lg. 148
- Biesen: d.AALTER 214
- BIESME, Nam. 458
- BIESME-SOUS-THUIN, Ht. 439
- Biester: d.STAVELLOT 554
- BIEVENE, Ht. 124
- BIEVRE, Nam. 44, 45, 563, 564, 610 à
612, 624, 625, 785
- BIEZ, Bt. 152, 386, 1036, 1037, 1277
- Bigaumont: d.CEROUX-MOUSTY 391
- BIGONVILLE/BONDORF, GDL. 472, 639, 741
- BIHAIN, Lux. 542, 544, 908
- Bildchen: d.NEU-MORESNET, Lg. 263
- Billinguizen: GULPEN, Limb.H. 267
- BILSTAIN, Lg. 342, 344, 1174
- BILZEN, Limb. 86, 257, 280, 281, 1065,
1118, 1125, 1254, 1255
- BINCHE, Ht. 142, 172, 175, 176, 396 à
399, 414 à 416, 1073, 1074, 1094,
1271, 1272
- Bincbe (ruis, de) 1009
- Binches (Les): d.PRESLES 440, 458
- BINDERVELD, Limb. 288, 1150
- BINGEN, A. 102, 103, 108, 677, 679 à 681,
685, 686, 807, 808, 810, 811, 815, 879
à 881, 883, 884, 889, 890, 900 à 902,
924, 928 à 930, 985, 987, 991, 994,
995, 1000, 1001, 1398
- BINGERBRÜCK, A. 679, 680, 686, 808, 883,
890, 928, 995
- BINKOM, Bt. 326, 1069, 1130 à 1132
- Binsfeld, GDL. 819
- BIOUL, Nam. 976
- BIRGEL (près Düren), A. 95
- Birgel (sur Kyll), A. 71, 656, 689
- BIRKENFELD, A. 111, 692, 693, 824, 825,
892
- BIRMINGHAM, Warwickshire, GB. 230
- Biron: d.CINEY 449, 450
- Biron: d.SOY 443
- BIRRESBORN, A. 247, 710, 830
- Birven: d.AUBEL 1156, 1159
- BISSEN, GDL. 516, 523
- Bissen: WITTEM, Limb.H. 267
- BITBURG, A. 709, 822
- Bitremont: ch.CALLENELLE 166
- Bizencourt: d.MOURCOURT 1104
- Bizet: d.PLOEGSTEERT 500
- Blaarhoek: d.GIJZELBRECHTEGEM 1230
- Blackgang Chine, Isle of Wight, GB.
1367

- BLAIMONT, Nam. 4,434,874
 Blaise: d.SAINTE-MARIE-SOUS-BOURCQ
 Ardennes, F. 1286
 Blaise (riv.), F. 1419
 Blanc (Moulin du): d.SAINT-REMY-
 lez-Chimay, Ht. 864
 Blanche Oreille (La): d.JEHONVILLE
 561
 Blanc-Nez (Cap): près ESCALLES, Pas-
 de-Calais, F. 1213
 Blanc-Ry: d.LIMELETTE, OTTIGNIES
 933,944,1278
 BLANDAIN, Ht. 131,1056,1100
 BLANDEN, Bt. 300,1262,1263,1268
 Blangy: près HIRSON, Aisne, F. 664
 BLANKENBERGE, Fl.occ. 209
 BLANKENHEIM, A. 715
 Blanmont: d.CHASTRE-VILLEROUX-BLAN-
 =MONT 152,383,774,933,953
 BLAREGNIES, Ht. 413
 BLATON, Ht. 134,167,168,957,1063,
 1076,1093,1217,1220
 BLAUGIES, Ht. 140,172,173,1093
 Blaue Hoeve: f.LA CLINGE 218
 Blauwhuis: ch.WINGENE 213
 Bleckhausen, A. 690
 Blégny: d.TREMBLEUR, Lg. 339
 BLEHARIES, Ht. 129,1056,1102
 BLEIALF, A. 69
 BLEID, Lux. 478,1323
 Bleierheide: KERKRADE, Limb.H. 271
 BLERE, Indre-et-Loire, F. 1293
 BLERET, Lg. 74
 Blerik: MAASBREE, Limb.H. 259
 Bleumont: d.SENEFFE 400,1282
 Bleyberg actuellement: Plombières
 Blier: d.AMONINES 541
 Blijdenberg: d.WILSELE 304
 Blissy: d.SAINT-MICHEL-ROCHEFORT,
 Aisne, F. 1196
 Blocry: d.OTTIGNIES 382,774
 Bloemendaal: d.BEERNEM 497,1326
 Bloer: d.TONGRES 274
 BLOIS, Loir-et-Cher, F. 1292
 Blokhuis (Het): f.BERBROEK 254
 Bloten (Ten): d.BUIZINGEN 189
 BLUMENTHAL, A. 707,719
 Bocarmé: d.BURY 1063,1099,1216
 BOCHOLT, Limb. 256
 BOCHOLZ, Limb.H. 1179
 BOCHUM, A. 838
 Bodange: d.FAUVILLERS 569
- BODEGEM-SAINT-MARTIN/SINT-MARTENS-
 BODEGEM, Bt. 335
 Bodegnée: d.JEHAY-BODEGNEE 354,359
 Bodelez (Les): près SAINT-AUBIN,
 Nord, F. 1191
 Boecht (Den): d.LINKEBEEK 1084,1087
 BOEKHOUT, Limb. 309,310,1245
 Boekhout: d.HEKELGEM 315,316,1106
 BOËLHE, Lg. 88,360
 Boendaal: d.IXELLES 295,1007,1085,
 1088
 Boerentang: d.MOL 253
 Bœrfink, A. 825,892
 Boesdaal: d.ALSEMBERG, LINKEBEEK,
 d.,f.RHODE-SAINT-GENESE 1090
 Boesinggracht (riv.) 207
 Boeur: d.TAVIGNY 646,844
 Boevange-sur-Attert, GDL 522
 Bogaarde: d.MALDEGEM 1040
 Bogaartsveld: d.MOLENSTEDE 251
 BOGNOR, Sussex, GB. 1260
 Bogny: d.CHATEAU-REGNAULT, Ardennes,
 F. 531,532,609,630,669,753,788,
 870,938/BOHAN, Nam. 37,610
 Bohissaux: d.COUPISSE 456
 Bohon: d.BARVAUX, Lux. 442,443
 BOIGNEE, Ht. 177,375,972
 Boigneuse (de la): b.MARCHE-LES-
 DAMES 1384
 Boing: d.HERON 1338
 BOIRS, Lg. 272
 Bois: d.FLOBECQ 157,1009,1011
 Bois: d.GUIGNIES 1101
 Bois: d.RANSART 403
 Bois (Hameau-du-): d.ENSIVAL 1377
 Bois (Sur-le-): d.ARGENTEAU, DALHEM
 1394
 Bois Bourdon: d.HAVAY 1226
 Bois-Dame-Agnès: d.MARCHIN 441
 Bois-de-Boussu: d.BOUSSU 173
 Bois-de-Boussu voir aussi:
 Charbonnage du Bois-de-Boussu
 Bois-de-Breux: d.GRIVEGNEE 1151,
 1355,1356
 BOIS-DE-LESSINES, Ht. 124,1008
 Bois-de-Maransart: d.CEROUX-MOUSTY
 390
 Bois-de-Nivelles: d.NIVELLES 191,
 192
 Bois-des-Broux: d.RHISNES 379
 BOIS-DE-VILLERS, Nam. 458,459,467
 BOIS-D'HAINÉ, Ht. 400

- Bois-du-Luc: d. HOUDENG-AIMERIES,
TRIVIERES 1216
- BOIS-ET-BORSU, Lg. 47
- Bois-Henri: d. CEROUX-MOUSTY 391
- Bois-là-Haut: d. MONS 1319
- Bois-les-Dames: d. HENRICHAPELLE
1174
- Bois-l'Evêque: d. LIEGE 1357
- Bois-l'Evêque: d. SOUMAGNE 340
- Bois-Saint-Denis: d. WIGNEHIES,
Nord, F. 1193
- Bois-Saint-Jean (du): f. BAISY-THY
393
- Bois-Seigneur-Isaac: d. OPHAIN-BOIS
-SEIGNEUR-ISAAC 408
- Boisselles: d. FOY-NOTRE-DAME 448,
785
- Boitsfort: d. WATERMAEL-BOITSFORT
291, 295, 337, 1007, 1085, 1088,
1090, 1270
- Bokkenberg: d. HALEN 1148
- Bokrijk: d. GENK 256
- Bolder: d. ZICHEN-ZUSSEN-BOLDER 282
- Bolderberg: d. ZOLDER, Limb. 254, 509,
1161, 1183
- Bolignies: d. BRUGELETTE 136, 960
- BOLINNE, Nam. 370
- Bolinpont: d. JALHAY 1381
- BOLLAND, Lg. 339, 348, 349
- Bologne: b. HABAY-LA-NEUVE 740
- Bolré voir: Bolder
- BOMAL, Bt. 151, 369, 373, 862, 1072, 1168
- BOMAL-sur-Ourthe, Lux. 442
- BOMBAYE, Lg. 265, 1117, 1393, 1394
- Bomel: d. NAMUR 366, 973, 975, 1391
- Bomelette: d. BOMAL, MONT-SAINT-AN=
=DRE, Bt. 369, 1072
- Bomerée: d. MONTIGNIES-LE-TILLEUL
462
- Bönken: d. MONTZEN 1154
- Bommerig: WITTEM, Limb. H. 268
- BOMMERSHOVEN, Limb. 285
- BONCELLES, Lg. 550, 573, 1358
- Bon-Conseil: d. ARQUENNES 144
- Bon-Dieu-de-Pitié (Chapelle du):
d. FOSSE 458
- BONDORF voir: BIGONVILLE
- BONEFFE, Nam. 1079
- BONINNE, Nam. 365 à 367, 973, 974, 1389
- BONLEZ, Bt. 381, 386, 1277
- Bon Lieu (du): b. ETHE 477
- BONN, A. 96 à 100, 876, 1234
- Bonne-Espérance (Abbaye de): d.
VELLEREILLE-LES-BRAYEUX, Ht. 415
- Bonne-Femme: d. GRIVEGNEE 1151
- Bonne-Fontaine: d. WARNANT-DREYE, Lg.
355
- BONNERT, Lux. 476, 523
- Bonnerue: d. MOIRCY 55, 736, 759, 920
- Bonnet: d. HAVAY 1226
- BONNEVILLE, Nam. 457, 468
- Bonnevoie, GDL. 517
- BON-SECOURS, Ht. 134, 167, 1062, 1063,
1098, 1099
- Bon-Secours (Chapelle de): d.
GRANDVILLE 1245
- Bon-Secours (Chapelle de): d.
ZETTRUD-LUMAY 1170
- BOOM, Anv. 78, 221, 1231, 1260
- BOORTMEERBEEK, Bt. 224
- BOPPARD, A. 101, 102, 675, 676, 684, 899
- Borchène (de): b. JALHAY 1381
- BORCHTLOMBEEK, Bt. 423, 1106
- BORGERHOUT, Anv. 1078
- BORGLOON voir: LOOZ
- Borgoumont: d. LA GLEIZE 817
- Borgt: d. GRIMBERGEN 428
- BORLO, Limb. 310, 1079
- Bormenville: d. FLOSTOY 121, 454, 455
- Born: d. RECHT 547
- BORNIVAL, Ht. 191 à 193, 408, 1280
- Borsu: d. BOIS-ET-BORSU 453
- Borsu: d. VERLAINE 87
- Bos: d. WELLEN 1164
- Bosbeek: d. BRUSSEGEM 333
- Boschhausen: d. MORESNET 263, 1153,
1154
- Bosgat (Het): d. SCHORISSE 425
- Boskant: d. ETIKHOVE 158, 160, 425
- Boskant: d. GIJZELBRECHTEGEM 1229
- Bosquet (Au): d. MARNEFFE 1338
- BOSSEE, Indre-et-Loire, F. 1304
- BOSSEVAL-ET-BRIANCOURT, Ardennes, F.
566, 632
- BOSSIERE, Nam. 377, 775, 952
- Bossimé: d. LOYERS 468
- Bosson: d. ERNONHEID, WERBOMONT
539, 593, 923
- BOSSUT-GOTTECHAIN, Bt. 384, 388, 1037,
1185
- BOST, Bt. 364, 1070, 1121
- Botassart: d. UCIMONT 612
- Boterdaal: d. DENDERWINDEKE 1015
- BOTHEY, Nam. 177, 375, 860, 952, 954

- Botrange (& Signal de): d.ROBERT=
 =VILLE 548,853
 Botte (La): d.YVES-GOMEZEE 979,980
 BOTTELARE,Fl.or. 430
 Boucaut: d.CHAPELLE-A-WATTINES,Ht.
 126
 Bouchegnies: d.MAUBRAY, d.,f.WAS=
 =MES-AUDEMEZ-BRIFFOEIL,Ht. 166,
 1055
 BOUCLE-SAINT-BLAISE/SINT-BLASIUS-
 BOEKEL,Fl.or. 425
 Boudenghien: d.FLOBECQ 1011
 BOUESSAY,Mayenne,F. 1299
 BOUFFIOULX,Ht. 436,437,459,460,971,
 980
 BOUGE,Nam. 365 à 367,973,975
 BOUGNIES,Ht. 171,1093
 Bougnimont: d.FREUX 55,732
 Bouhouille (La): d.SAINT-REMY-sur-
 Berwinne,Lg. 348
 BOUILLON,Lux. 38,39,535,563,566,
 567,612,613,634,635,652,750,751,
 757,758,786,787,914,936
 Bouillon: d.HAVELANGE 453
 Bouket: d.,f.DIEPENBEEK 1125
 BOULAIDE,GDL. 472,741
 BOULOGNE,Nord,F. 1192
 Bouly: d.ARCHENNES 1276
 Bouly: d.HAINE-SAINT-PAUL 402
 Bourang: d.DEUX-ACREN 156
 BOURCQ-ET-MARS,Ardennes,F. 1286
 Bourdon: d.MARENNE 444
 Bourgeois: d.RIXENSART 390
 Bourgeoise (de la): b.JALHAY 1381
 Bourges (Moulin de): d.MOMIGNIES
 13,26
 Bourleau: d.FELUY 191
 BOURLERS,Ht. 14,23,666
 Bourlon: d.BASSILLY, HELLEBECQ 1008
 Bourseigne (Moulin de): d.BOURSEI=
 =GNE-NEUVE 35,626,755
 BOURSEIGNE-NEUVE,Nam. 564,626,755,
 756
 BOURSEIGNE-VIEILLE,Nam. 564,755,
 756
 BOUS,GDL. 525,528
 Bousalle: d.ANDENNE 456
 Boussemont: d.HORRUES 145
 BOUSSIERES-LES-HAUTMONT,Nord,F.
 1187,1221
 Bousuire: d.BEVERCE 587
 BOUSSOIS,Nord,F. 179,411
 BOUSSOIT,Ht. 397,1074
 BOUSSU,Ht. 140,173,1079,1096
 BOUSSU-EN-FAGNE,Nam. 20
 BOUSSU-LEZ-WALCOURT,Ht. 437
 Boustaine: d.,f.MERBES-LE-CHATEAU
 411
 BOUSVAL,Bt. 391,392,773,859,946,
 1280
 Bout-du-Sart: d.MORTIER 348
 BOUTEILLE voir: LA BOUTEILLE
 BOUTERSEM,Bt. 146,311,1069,1144,
 1145,1248,1249,1259
 Boutonville: d.BAILEUX 14,20
 BOUVIGNES-SUR-MEUSE,Nam. 976
 BOUVINES,Nord,F. 163
 Bouxhmont: d.BATTICE 347,348
 BOVEKERKE,Fl.occ. 210
 Bovelingen: ch.MARLINNE/MECHELEN-
 BOVELINGEN 1245
 BOVENISTIER,Lg. 74,87
 Boverie (La): d.SERAING 574
 BOVESSE,Nam. 379,861,973
 Bovette (La): d.SAINT-MICHEL-ROCHE=
 =FORT,Aisne,F. 11
 Boxhorn,GDL. 618,820
 BRA,Lg. 67,553,580,582,593,747,
 910,923
 BRABANT-LE-ROI,Meuse,F. 1425
 Bracht: d.BALEGEM 427
 Brackel: près DORTMUND,A. 838
 Braoqnegnies: d.STREPY-BRACQUEGNIES
 401,1216,1218,1219,1227
 BRAPPE,Ht. 167,1099
 BRAGES/BEERT,Fl.or. 1018
 BRAIBANT,Nam. 450
 BRAINE-L'ALLEUD,Bt. 407,419
 BRAINE-LE-CHATEAU,Bt. 190,405,408,
 1342
 BRAINE-LE-COMTE,Ht. 145,190,191,
 195 à 197,657,779,847,990
 BRAIVES,Lg. 91,356
 Brakelbos: b.OPBRAKEL 158
 Brakum (van): ch.LUBBEEK 1130
 BRANCHON,Nam. 150,369
 Brandenbourg,GDL. 115
 Brandignies: d.BAUFFE 137
 BRANDSCHEID,A. 69
 BRAS,Lux. 51
 Bras: d.WARDIN 570,617,649,724
 Bras-Bas: d.BRAS 560,623,917,918
 Bras-Haut: d.BRAS 52,560,623
 BRASSCHAAT,Anv. 227,1217

... .. 1917, 1922
... .. 1922, 1923, 1924, 1925
... .. 1925, 1926, 1927, 1928
... .. 1928, 1929, 1930, 1931
... .. 1931, 1932, 1933, 1934
... .. 1934, 1935, 1936, 1937
... .. 1937, 1938, 1939, 1940
... .. 1940, 1941, 1942, 1943
... .. 1943, 1944, 1945, 1946
... .. 1946, 1947, 1948, 1949
... .. 1949, 1950, 1951, 1952
... .. 1952, 1953, 1954, 1955
... .. 1955, 1956, 1957, 1958
... .. 1958, 1959, 1960, 1961
... .. 1961, 1962, 1963, 1964
... .. 1964, 1965, 1966, 1967
... .. 1967, 1968, 1969, 1970
... .. 1970, 1971, 1972, 1973
... .. 1973, 1974, 1975, 1976
... .. 1976, 1977, 1978, 1979
... .. 1979, 1980, 1981, 1982
... .. 1982, 1983, 1984, 1985
... .. 1985, 1986, 1987, 1988
... .. 1988, 1989, 1990, 1991
... .. 1991, 1992, 1993, 1994
... .. 1994, 1995, 1996, 1997
... .. 1997, 1998, 1999, 2000
... .. 2000, 2001, 2002, 2003
... .. 2003, 2004, 2005, 2006
... .. 2006, 2007, 2008, 2009
... .. 2009, 2010, 2011, 2012

... .. 1917, 1922
... .. 1922, 1923, 1924, 1925
... .. 1925, 1926, 1927, 1928
... .. 1928, 1929, 1930, 1931
... .. 1931, 1932, 1933, 1934
... .. 1934, 1935, 1936, 1937
... .. 1937, 1938, 1939, 1940
... .. 1940, 1941, 1942, 1943
... .. 1943, 1944, 1945, 1946
... .. 1946, 1947, 1948, 1949
... .. 1949, 1950, 1951, 1952
... .. 1952, 1953, 1954, 1955
... .. 1955, 1956, 1957, 1958
... .. 1958, 1959, 1960, 1961
... .. 1961, 1962, 1963, 1964
... .. 1964, 1965, 1966, 1967
... .. 1967, 1968, 1969, 1970
... .. 1970, 1971, 1972, 1973
... .. 1973, 1974, 1975, 1976
... .. 1976, 1977, 1978, 1979
... .. 1979, 1980, 1981, 1982
... .. 1982, 1983, 1984, 1985
... .. 1985, 1986, 1987, 1988
... .. 1988, 1989, 1990, 1991
... .. 1991, 1992, 1993, 1994
... .. 1994, 1995, 1996, 1997
... .. 1997, 1998, 1999, 2000
... .. 2000, 2001, 2002, 2003
... .. 2003, 2004, 2005, 2006
... .. 2006, 2007, 2008, 2009
... .. 2009, 2010, 2011, 2012

- BRAUBACH, A. 811, 930
 BRAUNFELS, A. 802
 BRAUNSCHWEIG voir: BRUNSWICK
 BRAUX, Ardennes, F. 37, 531, 753, 870, 938
 BRAY, Ht. 142, 398, 415
 Brecht, A. 709
 BRECKNOCK ou BRECON, GB. 242
 BRECY-BRIERES, Ardennes, F. 1285
 Bredensteger: d. LICHTERVELDE 213
 BREE, Limb. 256
 Breedhout: d. HALLE 422
 Breembos: d. RENAIX 158
 Breemdries: d. SINT-KORNELIS-HORE=
 =BEKE 424
 Breestraat: d. LEBBEKE 428
 Breidfeld, GDL. 117
 BREINIG, A. 95
 BREISIG, A. 100
 Breissem: d. KUMTICH 1130
 BREMM, A. 684, 898
 BRETZENHEIM, A. 108
 Breucq: d. ELLEZELLES 1013
 Breuvanne: d. TINTIGNY 482
 Brialmont: d. CHÈNÉE, Lg. 550
 Brialmont: ch. TILFF 550
 Bricniot (de): f. SAINT-SERVAIS
 153, 963, 1390
 BRIENZ, cant. Ber. S. 1407
 Briffeuille (de): f. CAMBRON-SAINT-
 VINCENT 136
 Briffœil: d. WASMES-AUDEMEZ-BRIF=
 =FOEIL, Ht. 1099
 Brigden: d. GELLIK, VELDWEZELT, Limb.
 277
 Brigniat voir: Brioniot
 BRILLON, Meuse, F. 1422
 Briquegneaux ou Briquegniaux
 voir: Brioniot
 BRISTOL, Somerset, GB. 243, 244, 1376
 Brisy: d. CHERAIN 642, 647
 BRIZEAUX, Meuse, F. 1425
 Brocs (Les): près LA-CELLE-SUR-
 LOIRE, Nièvre, F. 1305
 Brocuy: d. JODOIGNE-SOUVERAINE, LA=
 =THUY 151, 368, 369, 373, 1169
 BRODENBACH, A. 684
 Broek: d. ANDERLECHT 336
 Broekenhoek: d. MOEN, SINT-DENIJS,
 Fl. occ. 1230
 Broekkapel: d. HAASDONK 220
 BROEKOM, Limb. 285, 1139
 BROGNON, Ardennes, F. 664
 Broich: ch. MONTZEN 346
 BROMFIELD, GB. 235
 BROMLEY, Kent, GB. 1364
 Broodseinde: d. ZONNEBEKE 492, 1329
 Brouch, GDL. 522
 Brouch (La): d. FORÊT 1340, 1358
 BROUSSEVAL, Haute-Marne, F. 1418, 1420
 Bruchholz, A. 684
 BRÜCKEN, A. 111
 BRUGELETTE, Ht. 137, 960
 BRUGES, Fl. occ. 184, 185, 199, 200, 208
 à 210, 493, 498, 502, 1040, 1041,
 1052, 1326
 Bruggenwijk: d. BELLEM 1039
 Brugsken: d. SERSKAMP, Fl. or. 198
 Bruille: d. & ruis. WAUDREZ 415
 Bruisbeke: d. SINT-LIEVENS-HOUTEM
 431
 Brûlé: d. FELUY 191, 409
 Brûlotte (La): d. JUMET 143, 403
 BRÛLY, Nam. 18, 667, 866
 Brumagne: d. LIVES-SUR-MEUSE 153
 Brume: d. FOSSE-sur-Salm, Lg. 582
 Brun Culot: d. FRASNES-LEZ-BUISSÉ=
 =NAL 127
 BRUNEHAMEL, Aisne, F. 1197, 1201, 1202
 Brunehault: d. LIBERCHIES 405
 Brunehault voir aussi: Chaussée
 de Brunehault & Chaussée Romaine
 BRUNSWICK, A. 1234
 BRUSSEGEM, Bt. 333
 BRUSTEM, Limb. 284, 1136
 Bruwère (Al): d. HEMPTINNE-lez-
 Philippeville 979
 BRUXELLES 81, 83, 122, 154, 189, 308,
 314, 315, 336, 407, 1003 à 1007,
 1016, 1019 à 1021, 1080 à 1091,
 1106 à 1108, 1231, 1236 à 1240,
 1270, 1335, 1341
 BRUYELLE, Ht. 958, 1054, 1102
 Bruyère: d. ANVAING, Ht. 1061
 Bruyère: d. ELLEZELLES 158, 1059
 Bruyère: d. HAUT-ITTRE 408
 Bruyère: d. JODOIGNE-SOUVERAINE
 950, 1072, 1122, 1167
 Bruyère (de la): ch. RONQUIERES 192
 Bruyère (La): d. ERBISOEUL 1095
 Bruyère (La): d. HAVRE 397, 1094
 Bruyère (La): d. WELKENRAEDT 1172,
 1174
 Bruyère d'Obourg: d. OBOURG 1095

1900
 1901
 1902
 1903
 1904
 1905
 1906
 1907
 1908
 1909
 1910
 1911
 1912
 1913
 1914
 1915
 1916
 1917
 1918
 1919
 1920
 1921
 1922
 1923
 1924
 1925
 1926
 1927
 1928
 1929
 1930
 1931
 1932
 1933
 1934
 1935
 1936
 1937
 1938
 1939
 1940
 1941
 1942
 1943
 1944
 1945
 1946
 1947
 1948
 1949
 1950
 1951
 1952
 1953
 1954
 1955
 1956
 1957
 1958
 1959
 1960
 1961
 1962
 1963
 1964
 1965
 1966
 1967
 1968
 1969
 1970
 1971
 1972
 1973
 1974
 1975
 1976
 1977
 1978
 1979
 1980
 1981
 1982
 1983
 1984
 1985
 1986
 1987
 1988
 1989
 1990
 1991
 1992
 1993
 1994
 1995
 1996
 1997
 1998
 1999
 2000

1900
 1901
 1902
 1903
 1904
 1905
 1906
 1907
 1908
 1909
 1910
 1911
 1912
 1913
 1914
 1915
 1916
 1917
 1918
 1919
 1920
 1921
 1922
 1923
 1924
 1925
 1926
 1927
 1928
 1929
 1930
 1931
 1932
 1933
 1934
 1935
 1936
 1937
 1938
 1939
 1940
 1941
 1942
 1943
 1944
 1945
 1946
 1947
 1948
 1949
 1950
 1951
 1952
 1953
 1954
 1955
 1956
 1957
 1958
 1959
 1960
 1961
 1962
 1963
 1964
 1965
 1966
 1967
 1968
 1969
 1970
 1971
 1972
 1973
 1974
 1975
 1976
 1977
 1978
 1979
 1980
 1981
 1982
 1983
 1984
 1985
 1986
 1987
 1988
 1989
 1990
 1991
 1992
 1993
 1994
 1995
 1996
 1997
 1998
 1999
 2000

- Bruyères: d.FLOBECQ 1011
 Bruyères: d.JURBISE 1079,1095
 Bruyères: d.SOMBREFFE 954
 Bruyères (Les): d.JUPILLE 1356
 Bry: f.CELLES,Nam. 448
 BUCILLY,Aisne,F. 1195
 Budersberg,GDL. 526,527
 Buderscheid,GDL. 724,726
 BUDINGEN,Bt. 1149
 BÜDESHEIM,A. 69,830
 BÜSBACH,A. 1181
 BÜTGENBACH voir: BUTGENBACH
 BUGGENHOUT,Fl.or. 505
 BUHLENBERG,A. 824
 BUICOURT,Oise,F. 1312
 BULLTH WELLS,Brecon,GB. 240,241
 BUIRE,Aisne,F. 1195,1203
 BUISSENAL,Ht. 161,1010
 Buissière (La): d.LEVAL-TRAHEGNIES
 1272
 Buisson (Le) près LOUVEMONT,Hau=
 =te-Marne,F. 1417
 Buisson-Barbet: près FERON,Nord,F.
 1223
 BUIZINGEN,Bt. 189,190,418,422,962
 BULLANGE,Lg. 72,832,854,986
 Bullekovén voir: Rullekovén
 BULSKAMP,Fl.occ. 207,1032
 Bultia (Le): d.NALINNES 460,794
 BUNSBEEK,Bt. 324,1112,1133,1147
 Burden,GDL. 115
 Burdinalle (riv.) 1338
 BURDINNE,Lg. 357
 BURE,Nam. 52
 Buré-la-Ville: d.SAINT-PANCRE,Mo=
 =selle,F. 478
 Buresse: d.HAMOIS 121,454
 Buret: d.TAVIGNY 63,820
 BURG,A. 801
 Burg: d.BIEVENE 124,155
 BURGÉN,A. 713
 Burkel: d.MALDEGEM 1040
 Burnenville: d.BEVERCE 586
 Burnon: d.HOLLANGE,Lux. 571,742
 Burnontige: d.FERRIERES 540,593
 Burnot: d.PROFONDEVILLE 874,942
 Burtonville: d.VIELSALM 545
 BURTSCHIED,A. 687
 BURY,Ht. 1099
 Busch: d.LONTZEN 343,1180
 Busch-Brand: d.HERGENRATH 1181
 Buschdorf,GDL. 522,523
 Buschrodt,GDL. 61
 Busingen: d.SINT-KWINTENS-LENNIK
 422
 Bustiau: d.GHLIN 169,170,1095
 BUTGENBACH,Lg. 246,656,832
 Butsel: d.BOUTERSEM 1128
 Butteaux (Les): d.MONTHERME,Arden=
 =nes,F. 36
 Buvange: d.HONDELANGE, WOLKRANGE,
 Lux. 474
 BUVINGEN,Limb. 285
 BUVRINNES,Ht. 415
 Buzeringwalle: f.STADEN 204
 BUZET,Ht. 395,1343
 Buzet: d.FLOREFFE 459,467
 Buzin: d.VERLEE 441,453
 Cache-Àprès voir: Charbonnage
 Cache-Àprès
 Cader Idris,Merionethshire,GB. 238
 CAFFIERS,Pas-de-Calais,F. 228
 Cahoterie (Al'): d.PRESLES 440
 Cahottes (Les): d.HORION-HOZEMONT
 353
 CALAIS,Pas-de-Calais,F. 1213
 Calevoet: d.BEERSEL, LINKEBEEK,
 UCCLE 292,407,1084,1087
 Calheide ou Kaelheyde: d.HULDEN=
 =BERG 1108,1270
 Callebeek: d.HEMIKSEM 78,221
 CALLENELLE,Ht. 133,166,1062,1063
 Calmus,GDL. 523
 CALONNE,Ht. 958,1054,1055,1332
 Calvaire: d.FALLAIS 355
 Calvaire: d.LOBBS 410
 Calvaire: d.SALLES 24
 Calvaire (Le): d.BERNISSART 167,
 1098
 Cambre (de la): b.BRUXELLES 1007
 Cambre (La): d.IXELLES 295,1085
 CAMBRON-CASTEAU,Ht. 136,960
 CAMBRON-SAINT-VINCENT,Ht. 136,960
 Camp de Beverlo: d.BOURG-LEOPOLD,
 Limb. 253,255
 CAMPHIN-EN-PEVELE,Nord,F. 163
 Campinaire (Le): d.FARCIENNES 177,
 394
 Caoterie (de la): f.PRESLES 971
 Cap Blanc-Nez: près ESCALLES,Pas=
 =de-Calais,F. 1213

- Cap de la Hève: d.LE HAVRE,Seine maritime,F. 1309
 CAPELLE-EN-THIERACHE voir:
 LA-CAPELLE-EN-THIERACHE
 CAPELLEN,GDL. 524
 CAPELLE-SAINT-ULRIC/SINT-ULRIKS-
 KAPELLE,Bt. 318,335,1107
 Capucins (des): b.DUISBOURG, TER=
 =VUREN 337
 CARIGNAN,Ardennes,F. 530
 Carloo: d.UCCLE 1084,1087,1090
 CARLSBOURG,Lux. 624
 Carmes (des): b.NETHEN 1265
 Carmes (Les): d.BRUGELETTE 137
 Carmois (du): b.MOUSTIER,Ht. 161
 CARNIERES,Ht. 142,399,402,1074,
 1272
 Carrière de la Roquette: d.GURAIN
 -RAMECROIX 1062
 Carrière du Grand-Mont: d.VODELEE
 977
 Carrière du Petit-Mont: d.VODELEE
 977
 Carrières: d.LESSINES 1008
 Carrières (Les): d.QUENAST 847
 Carrières de Saint-Rémy: d.ROCHE=
 =FORT 445
 CARVIN-EPINOY,Pas-de-Calais,F.1376
 Caserne de Douaniers: près GUE-
 D'HOSSUS,Ardennes,F. 629
 CASSEL,Nord,F. 490,491,1027,1318,
 1330,1331,1375
 CASTEAU,Ht. 398,981,1092,1093
 CASTILLON,Nam. 438,863
 CASTRE/KESTER,Bt. 423,1018
 Catsberg/Mont-des-Cats: d.GODE=
 =WAERSVELDE,Nord,F. 490
 Caturiaux: d.IASNE-CHAPELLE-SAINT-
 LAMBERT 390
 Cauderei: d.WOLUWE-SAINT-LAMBERT
 1090
 Cauderlo: d.DOUR 1093
 Caves (Les): d.FOIX-LES-CAVES
 150,1066
 Cavins: d.SIRAULT 957
 Cédrogne: d.,b.TAILLES 572,766
 Celie: d.SINT-LAUREINS 215
 CELLES-Gendron-Celles,Nam. 448
 Cendron: d.FORGE-PHILIPPE, MACQUE=
 =NOISE 665
 Cens: d.ERNEUVILLE 557
 Cense-au-Bois: d.ROCHEFORT 444,445
 Cense-du-Porc: f.MONTIGNIES-LEZ-
 LENS 960
 Cense-Rouge: f.OUGREE 1337
 Censes (Aux): d.TAILLES 572
 CEREXHE-HEUSEUX,Lg. 339,349
 CERFONTAINE,Nord,F. 1188
 Cerfontaine: d.PERUWELZ 1062
 CEROUX-MOUSTY,Bt. 387,391
 Cessingen,GDL. 517
 Chabreliez: d.TAILLES 572,619
 Chacoux: d.CINEY 449
 CHAINEUX,Lg. 346,347
 CHAIRIERE,Nam. 612,756,757
 Challes: d.STAVELOT 589,590,769
 CHALONNES-SUR-LOIRE,Maine-et-Loire,
 F. 1297
 CHÂLONS-SUR-VESLE,Marne,F. 1287
 Chamborgneau: d.BOUFFIOULX 460
 Chamiteau (Le): d.SAINT-MICHEL-RO=
 =CHEFORT,Aisne,F. 663
 Champ-de-Harre: d.CHEVRON 539,580,
 593,594,620,766,839,845
 Champ-de-la-Motte: d.ARCHENNES 1276
 Champ-des-Moulins: d.FROYENNES 1100
 Champ-du-Bois: d.PORCHERESSE,Nam.
 451
 Champ-du-Fouir ou Poyr: d.JALHAY
 1381,1438
 Champ-Dumortier: d.ROUCOURT 1063
 CHAMPIGNEULLE,Ardennes,F. 1284
 CHAMPILLON,Marne,F. 1427
 Champiomont: d.CHARNEUX 347,1158
 CHAMPION,Nam. 367,975
 Champion: d.EMPTINNE 119,121
 Champ-Laurent: d.WAVRE 1278
 CHAMPLON,Lux. 557,735,842,921
 Champlon (Barrière de): d.CHAMPLON
 537,622,651,842
 Champs: d.LONGCHAMPS,Lux. 641
 CHANCENAY,Haute-Marne,F. 1422
 CHANLY,Lux. 49
 Chanoy: d.BOVESSE 379
 Chant d'Oiseaux: d.LANDENNE 968
 Chantraine: d.VERLEE 453
 Chapeau-Veau (de): b.,f.OPHEYLIS=
 =SEM 1067,1071
 Chapeau-Veau: d.NEERHEYLISSEM,
 OUTGAARDEN 362
 CHAPELLE voir: LA-CHAPELLE
 Chapelle: d.EVERBEEK 1011
 Chapelle (La): d.LIERNEUX 555,644
 CHAPELLE-AUX-POTS voir:

- LA-CHAPELLE-AUX-POTS
 Chapelle de Bon-Secours: d.GRAND=
 =VILLE 1245
 Chapelle de Bon-Secours: d.ZETRUD-
 LUMAY 1170
 Chapelle de la Consolation: d.
 PESCHE 666
 Chapelle de Lorette: d.MOIRCY
 623,761,920
 Chapelle de Notre-Dame-au-Bois: d.
 ANTOING 1055
 Chapelle de Saint-Thibaut: d.MAR=
 =COURT 595,733,734
 Chapelle des Douze-Apôtres: d.
 SAINT-MARTIN 954
 Chapelle-Dieu (& Arbre de la): d.
 GEMBLoux 153,383
 Chapelle du Bon-Dieu-de-Pitié: d.
 POSSE 458
 Chapelle du Dieu-Aimant: d.CHAU=
 =MONT-GISTOUX 386
 Chapelle du Tri-au-Chêne: d.BAISY-
 THY 392
 Chapelle-Hanot: d.SUARLEE 378
 CHAPELLE-LEZ-HERLAIMONT,Ht.396,1271
 Chapelle Notre-Dame à l'Arbre: d.
 JODOIGNE 361
 Chapelle Notre-Dame de Bonne Con-
 =dite: d.BASTOGNE 58,472
 Chapelle Notre-Dame de Bure: d.
 BURE 33
 Chapelle Notre-Dame du Bois: d.
 MACON 25
 Chapelle Saint-Antoine: d.FELUY
 409,1282
 CHAPELLE-SAINT-AUBIN voir:
 LA-CHAPELLE-SAINT-AUBIN
 Chapelle Saint-Donat: d.ACOSSE,
 AVIN, MEEFFE 357
 Chapelle Saint-Donat: d.SAINTE-CE=
 =CILLE 42,481
 Chapelle Sainte-Anne: d.CLERMONT-
 sur-Berwinne 1159,1160
 Chapelle Sainte-Anne: d.FLORENVIL=
 =LE 41
 Chapelle Sainte-Croix: d.ARLON,
 WOLKRANGE 474
 Chapelle Sainte-Geترude: d.CORTIL
 -NOIRMONT 382
 Chapelle Saint-Eloi: d.OREYE 285,
 1022,1244,1246
 Chapelle Sainte-Marguerite: d.
 BOMAL,Bt. 369
 Chapelle Sainte-Marguerite: d.LA-
 ROCHE-EN-ARDENNE 596
 Chapelle Sainte-Renilde: d.SAINTEs
 123
 Chapelle Saint-Ghislain: d.ERQUEN=
 =NES 413
 Chapelle Saint-Hilaire: d.MATAGNE-
 LA-PETITE 15,435
 Chapelle Saint-Hubert: d.CINEY 451
 Chapelle-Saint-Lambert: d.LASNE-
 CHAPELLE-SAINT-LAMBERT 390,406
 Chapelle-Saint-Laurent: d.PIETRE=
 =BAIS 151,381,386,1036
 Chapelle Saint-Léonard: d.VINAL=
 =MONT 119
 Chapelle Saint-Macaire: d.OBOURG
 397,1092,1216
 Chapelle Saint-Nicolas: d.MARTE=
 =LANGE 488,740,741,743
 Chapelle Saint-Pierre: d.BOSSIÈRE
 377
 Chapelle Saint-Pierre: d.QUEVY-LE-
 GRAND 171
 Chapelle Saint-Roch: d.CHAUMONT-
 GISTOUX 383
 Chapelle Saint-Roch: d.CLERMONT-
 sur-Berwinne 346
 Chapelle Saint-Roch: d.GERPINNES
 436
 Chapelle Saint-Roch: d.HALTINNE
 433
 Chapelle Saint-Roch: d.NAAST 144
 Chapelle Saint-Roch: d.SAINT-HU=
 =BERT 51,560,737
 CHARBOGNE,Ardennes,F. 1199
 Charbonnage Cache-Àprès: CIPLY,
 CUESMES, HYON, MESVIN, MONS 176
 Charbonnage de Beaujonc: ANS,
 GLAIN 1352
 Charbonnage de Bellevue: AUDRE=
 =GNIES, BAISIEUX, DOUR, ELOGUES,
 MONTREUL-SUR-HAINE, QUIEVRAIN,
 THULIN, WIHERIES 1093
 Charbonnage du Bois-de-Boussu:
 BOUSSU, DOUR, ELOGUES 1093
 Charbonnage du Hazard: KEUMIEE,
 TAMINES, VELAINNE 972
 Charbonnage de l'Agrappe: FRAMERIES
 172
 Charbonnage de l'Escouffiaux:
 WASMES, HORNu 172
 Charbonnière (riv.) 410
 CHARDOGNE,Meuse,F. 1424

- Charlemont (Fort de): d.GIVET,Ar-
=dennes,F. 4,435,538
- CHARLEROI,Ht. 142,143,177,394,395,
460,466,467,863,953
- CHARLEVILLE,Ardennes,F. 7,8,609,
751 à 753,787,788,869,870
- Charly-des-Bois: d.RONQUIERES 197
- Charmois (Le): d.IZEL 482
- CHARMONTAIS,Marne,F. 1425
- CHARNEUX,Lg. 347,1158
- Charneux: d.HARSIN 32,53,471
- Charneux: d.JALHAY 654
- CHARNOIS,Ardennes,F. 534,671,941
- Chartreuse (La & Fort de la): d.
GRIVEGNEE, LIEGE 1151,1355,1356
- Chassart: d.SAINT-AMAND 394
- CHASSEPIERRE,Lux. 40,42,481
- Chastre-Dame-Alerne: d.CHASTRE-
VILLEROUX-BLANMONT 382,383
- CHASTRE-VILLEROUX-BLANMONT,Bt.
382,383,774
- Chat (Le): d.UCCLE 291,292,1005,
1080,1236
- Château: d.CORROY-LE-CHATEAU 375,
376
- Château: d.FRANC-WARET 149,1389
- Château (Faubourg du): d.TOURNAI
1057
- Château de Niel: d.NIEL-BIJ-SINT-
TRUIDEN 360
- CHATEAU-REGNAULT,Ardennes,F. 7,37,
870
- CHATELET,Ht. 403,436,437,439,440,
458 à 460,467,781,980
- CHATELET voir aussi: LE-CHATELET-
SOUS-SORMONNE
- Châtelet: f.MARBAIS 776
- Châtelet: d.VILLERS-LA-VILLE 393,
777,859,945
- Châtelet (Bas & Haut): d.HABAY-LA
-NEUVE 638,740
- CHATELINEAU,Ht. 394,954
- CHATILLON,Lux. 483,529
- CHATONRUPT,Haute-Marne,F. 1421
- Chatqueue (La): d.SERAING 573
- Chaudement: f.CORTIL-NOIRMONT
393,774
- Chauville: d.LEVAL-CHAUDEVILLE,
Ht. 466
- CHAUDFONTAINE,Lg. 305,1340
- Chaudron: d.ORIGNY-EN-THIERACHE,
Aisne,F. 1203
- Chaufour (du): f.GOUY-LEZ-PIETON
396
- Chaumont: d.BAULERS 420
- Chaumont: d.CHAUMONT-GISTOUX,Bt.
386
- Chaumont (Les Buttes): d.PARIS,
Seine,F. 1433
- CHAUMONT-PORCIEN,Ardennes,F. 1201
- Chaussée (La): d.MELLET 143,405
- Chaussée (La): f.PONT-A-CELLES 399
- Chaussée de Brunehault: d.GENLY,
MORLANWELZ 1074, 1093
- CHAUSSEE-NOTRE-DAME-LOUVIGNIES,Ht.
417,658
- Chaussée Romaine: GRAND-AXHE, GOUY-
LEZ-PIETON, HOLLOGNE-SUR-GEER,
LIBERCHIES, MORLANWELZ, etc.
360,1138,1271,1343
- Chauveheid: d.CHEVRON 67,593
- CHAUX-DE-FONDS voir: LA-CHAUX-DE-
FONDS
- CHAVIGNON,Aisne,F. 1205
- CHAVILLE,Seine-et-Oise,F. 1210
- Chebaix: f.JODOIGNE 373,1121,1274
- Chefneux: d.BARCHON, WANDRE 339
- Chemin-Croisé: d.MOUSCRON 499
- Chemin-de-Bascoup: d.BELLECCOURT 402
- Chemin-de-Mormont: d.GRUPONT 52
- CHEMINON-LA-VILLE,Marne,F. 1426
- CHENAY,Marne,F. 1287
- Chêne: d.BORNIVAL 1280
- Chêne: d.EBLY 616
- Chêne (Le): d.THUIN 439
- Chêne-à-la-Pierre ou Chêne-al-Pire:
d.GRANDMENIL 539,552,553,580,
747,845,922
- Chêne-au-Loup: près MECQUIGNIES,
Nord,F. 1187
- CHENEHUITE-LES-TUFFEAUX,Maine-et-
Loire,F. 1295
- Chenement: d.BAISY-THY 1279
- Chênemont: d.CORROY-LE-CHATEAU
375,376
- Chenet: d.REMAGNE 558
- Chenet (Le): b.LIBIN 536
- Chenêtre: d.SAINT-ANDRE,Lg. 348
- Cheneux: d.LA GLEIZE, STAVELOT
581,586
- Chenia (Le): d.SENEFFE 399
- Chenois: d.HENNUYERES 421,847,990
- Chenois: f.MONCEAU-SUR-SAMBRE 395
- Chenois (Le): d.VILLERS-LA-TOUR 864

- CHENOIS-ET-AUBONCOURT, Ardennes, F.
1199
- Chenoy: d. COURCELLES, SOUVRET 410
Chenoy: f. SORINNES 448
Chenoy (Le): f. EMINES 379
Chenoy (Vers-le-): d. HEVILLERS 933
Chensée: d. GOUY-LEZ-PISTON 399
Cheny du Mont (Au): d. ARVILLE 601
Cheoux: d. RENDEUX 53,596
CHEPSTOW, Monmouth, GB. 243
CHERAIN, Lux. 642,764
CHERCQ, Ht. 959,1054,1055
Cheremont: f. WAVRE 386
Chession: d. LORCE 579,592,648
Chestruvin: d. ONHAYE 434
Cheval Blanc: d. FRELOUX, Lg. 1022
Chevaly (Le): d. LE MESNIL 872
Chevemont: d. HOMBOURG 1157
CHEVETOGNE, Nam. 48
Chevières: d. MARCQ, Ardennes, F. 1285
Chevilpont (Moulin): d. BAISY-THY
776,945,1279
Chevofosse: d. BELLEVAUX-LIGNEUVIL-
=LE 589
Chèvremont: d. VAUX-SOUS-CHEVREMONT
1257,1359,1362
CHEVRON, Lg. 579,581,593,643
Chiers (riv.) 473,526
CHIEVRES, Ht. 137
CHILLY, Ardennes, F. 10
CHIMAY, Ht. 13,14,23,24,179,666,864,
1192
Chinheid: d. PEPINSTER 1361
Chinru: d. POLLEUR 1379,1438
CHINY, Lux. 41,482,486,615,636,730
Chiny (de): b. ROSSIGNOL, SUXY 56
CHISELHURST ou CHISLEHURST, Kent, GB.
1364
Chisogne: d. TILLET 759
CHIVY-LES-ETOUVELLES, Aisne, F. 1205
Chobham: près GUILDFORD, Surrey, GB.
1371,1372
CHOKIER, Lg. 353,655,961,1269
CHOOZ, Ardennes, F. 534,671,941,996
Choupère: d. BORNIVAL 947,1280
CHOUZY, Loir-et-Cher, F. 1292
CHURCH STRETTON, Shropshire, GB.
235,236
Ciellé: d. MARCOURT 538,594,621,
734,745,746
Cierreux (& Moulin de): d. BOVIGNY,
Lux. 515,645,818,905
- CINEY, Nam. 1,48,449 à 452
Cintry: d. GREZ-DOICEAU 1276
CIPLET, Lg. 357
CIPLY, Ht. 140,141,172,1096,1097
Citadelle (La): d. BASTOGNE 59
Citadelle (La): d. LIEGE 1347
Clabbeq (de la Haute-): f. REBECQ-
ROGNON 948,989
CLABECQ, Bt. 189,772,857,932,962
Clabeek: d. OTTENBURG 385,1036
Clairefontaine: d. AUFELBAS, Lux. 487
Claire-Fontaine: près BALLAY, Arden-
nes, F. 1286
Claire-Haie: d. FELUY, SENEFFE
400,409,1282
CLAIRFAYTS, Nord, F. 465
Claminforge: d. FALISOLLE, LE ROUX
467,971
Clef: d. FLERON, Lg. 1257
Cleidaal: ch. AARTSELAAR, Anv. 221
CLEMENCY, GDL. 473,475,528
Clémodeau: d. VILLERS-LE-TEMPLE 964
Clerheid: d. EREZEE 621
CLERMONT-lez-Walcourt, Nam. 438
CLERMONT-sur-Berwinne, Lg. 345,346,
1152,1159,1160
CLERMONT-sur-Meuse, Lg. 469,964
CLERMONT-DE-L'OISE, Oise, F. 1316
CLERVAUX, GDL. 617,618,645,646,819
à 821
Clipet: d. VELAINES, Ht. 1104
Clopperie: d. WATTIGNY, Aisne, F. 11
Clouse (La): d. AUBEL 346,1156
Clypot (Le): d. NEUFVILLES 417
Clytte (La): d. RENNINGELST 1330
Coalbrookdale, Shropshire, GB. 232,233
Cobham voir: Chobham
COBLENCE voir: KOBLENZ
Cocambre: d. ELLEZELLES 158,1013
Cochaute: d. SORINNE-LA-LONGUE 450
Cocriamont: d. BLANDAIN 1056
Cocrou-Biez: d. BIEZ 151,386,1036,
1037
Coeurcq: d. TUBIZE 421,657,847,
949,990
COGNELEE, Nam. 366,367,1391
Colahan: d. LIERNEUX 66,542,544,
546,582,910
Col-des-Roches, cant. Neu.S. 1412
Colfontaine: b. EUGIES, WARQUIGNIES
1020,1093
Collarmont: d. CARNIERES 396

- Collas: d.TAILLES 572
 COLLERET,Nord,F. 463,1188
 COLMAR,GDL. 521
 Colmont: d.OVERREPEN 283,1064,
 1140,1142,1254
 COLOGNE,A. 96,838,902
 Colombier (Le): près AUDEMBERT,
 Pas-de-Calais,F. 1213
 Colonster: b.,ch.,d.ANGLEUR 551,
 1340,1346
 Comagne (de): b.LEUGNIES 179
 Comblinay (& ruis.): d.COMBLAIN-
 FAIRON,Lg. 31
 COMINES,Fl.occ. 182,500
 Commanster: d.BEHO 117
 Commijn: d.BIEVENE 124
 Commune: d.BUZET 395
 Commune (La): d.MONTHERME, REVIN,
 Ardennes,F. 6,36,532,628,871,939
 Commune-Estienne: d.THIMEON 404
 Communes (Les): d.FERQUES,Pas-de-
 Calais,F. 228
 Communes (Les): d.STREE,Lg.964,975
 Communes (Les): d.VEDRIN 1391
 Compogne: d.BERTOEGNE 641
 Comté: d.VIELSALM 66,546,583,906,
 908
 Comte (Le): b.BUVRINNES 415
 Comte (du): f.JODOIGNE 1024
 Condé (Fort de): d.GIVET,Ardennes,
 F. 4
 CONDE-EN-BARROIS,Meuse,F. 1424
 CONDE-SUR-L'ESCAUT,Nord,F. 166,167,
 1093
 Conjoux: d.CONNEUX 448,449
 CONLIE,Sarthe,F. 1301
 CONNEUX,Nam. 448,449
 Conques: d.SAINTE-CECILE 40,636
 CONS-LA-GRANVILLE,Ardennes,F. 38,
 44,632,751
 Consolation (Chapelle de la): d.
 PESCHE 666
 CONSTHUM,GDL. 62
 CONTRISSON,Meuse,F. 1426
 Converserie (La): d.TENNEVILLE
 537,651
 Coo: d.STAVELLOT 554,585
 Coquerée: d.CEROUX-MOUSTY 382
 CORBAIS,Bt. 152,951
 Corbeillerie (La): d.,f.THUIN 462
 CORBION,Lux. 38,613,634
 Corbion: d.CONNEUX, LEIGNON 449
 Cordemois: d.BOUILLON 613
 Coret (Le): b.SAINTE-MARIE-en-Ar-
 =denne 560,918
 Corioule: d.ASSESSE, SORINNE-LA-
 LONGUE 433
 CORNAUX,cant.Neu.S. 1409
 CORNESSE,Lg. 1385
 Cornet: d.LAHAMAIDE 160
 Cornet: d.TEMPLEUVE 164
 Cornet (Le): d.CHERCQ, SAINT-MAUR
 958
 Cornette (La): d.BELLEVAUX,Lux.
 39,614
 CORNIMONT,Nam. 612,613
 Coron: d.HAUTRAGE 1217
 Coron-Saint-Martin: d.MARCHIENNE-
 AU-PONT 178,461
 Corphalie: d.ANTHEIT 968
 CORROY-LE-CHATEAU,Nam. 375
 CORROY-LE-GRAND,Bt. 383,386,387
 Corsal: d.SAINT-GERY 393
 CORSWAREM,Limb. 1245
 CORTIL-NOIRMONT,Bt. 382,774
 Cortils: d.MORTIER, TREMBLEUR,Lg.
 348
 CORTIL-WODON,Nam. 149
 Côtes-Noires (Les): près MOËLAIN,
 Haute-Marne,F. 1417
 Coucou (du): f.ATTRE 960
 COUILLET,Ht. 439
 Coulée: d.HENRICHAPELLE 1174
 Coulée: d.TAILLES 572
 Coupe (La): d.COURCELLES 395,402
 Couplet: d.STEENKERQUE 948
 Couplevoie: d.GLAGEON,Nord,F.26,662
 Cour-au-Bois: f.WAUTHIER-BRAINE 420
 Courbois: d.CONDE-SUR-L'ESCAUT,Nord,
 F. 167
 COURCELLES,Ht. 395,402,1283
 Cour-de-Bray: près LA-CAPELLE-EN-
 THIERACHE,Aise,F. 1193
 Cour-en-Wooz: d.HENRICHAPELLE 1174
 Cour-le-Moine: d.VIEUX-GENAPPE 419
 COURRENDLIN,cant.Ber.S. 1413
 COURRIERE,Nam. 433
 COUR-SUR-HEURE,Ht. 462
 COURT,cant.Ber.S. 1413
 COURTAGNON,Marne,F. 1427
 Courtil: d.BOVIGNY,Lux. 515,764
 COURTRAI,Fl.occ. 204,495,496,498,
 499,1034,1228 à 1231
 COURT-SAINT-ETIENNE,Bt. 382,392,

774,858,933,944,945,1279
 Court-Tournant: d. BLAREGNIES 413
 Court-Tournant: d. SOLRE-SAINT-
 GERY, Ht. 465
 COUSOLRE, Nord, F. 438
 COUTHUIN, Lg. 358,965,983
 COUTISSE, Nam. 456
 Couture: d. HAULCHIN 416
 COUTURE-SAINT-GERMAIN, Bt. 391
 COUVIN, Nam. 14,15,18 à 20,667,792,
 793,849,978,980
 COUVONGES, Meuse, F. 1423
 Couvreur: d. DAMPICOURT 479
 Cowan: d. TAVIGNY 646,765,844
 COXYDE/KOKSIJDE, Fl. occ. 205
 CRAS-AVERNAS, Lg. 90,360
 Craven Arms, GB. 235
 Crécourt: d. PIETREBAIS 151,1169
 Creft: d. AUBEL 1158
 CREHEN, Lg. 89
 Crenées (Les): d. OTEPPE 357
 Creppe: d. SPA 575,817,835
 CRESPIN, Nord, F. 174,1075,1076,1093
 Crèvecoeur: d. PERONNES-lez-Antoing
 958
 Crèvecoeur (de): ch. BOUVIGNES-SUR-
 MEUSE 942
 Crindaal: d. FOURON-SAINT-MARTIN
 1156
 CRISNEE, Lg. 1243,1246
 Critchons (Thier des): d. CHÊNEE, Lg.
 551
 Croiseau: d. BORNIVAL 192,408
 Croiseau: d. HORRUES 658
 Croiseau (du): f. REBECQ-ROGNON
 194,949
 Croisette: d. FRASNES-LEZ-BUISSENAL
 127,160,161
 Croisette: d. SAINT-AMAND 972
 Croisette (La): d. BAISY-THY 393
 Croisette (La): d. COURCELLES,
 SOUVRET 410
 Croisiers (Les): d. ANDRIMONT 1386
 Croissant: d. MARANSART 390
 Croix: d. SOVET 3
 Croix (Aux): d. CRISNEE 1243
 Croix (La): d. WIERS 1062
 Croix-Bala (La): d. SIGNY-LE-PETIT,
 Ardennes, F. 11,1196
 Croix-de-Bièvre: d. BIHAIN 908
 Croix-de-Herbet: d. TOHOGNE 442
 Croix-de-Pierre: d. FROIDMONT 1100,
 1101

Croix-de-Pierre: d. HORRUES 948
 Croix-de-Poperinghe: près SAINT-
 JANS-CAPPEL, Nord, F. 490,1317
 Croix-des-Tois-Chênes: d. BASSE-
 BODEUX 580
 Croix-Guillaux (La): d. BAUDOUR 169
 Croix-Noire (La): d. MEMBACH 1381,
 1382
 Croix-Polinard: d. THIMISTER 1160
 Croix-Sainte-Barbe: d. MELIN 373
 Crotteux: d. MONS-lez-Liège 1242
 Croupet du Moulin: d. SART 576,654
 CROUY, Aisne, F. 1205
 Crutzken: d. AUBEL 347
 CUESMES, Ht. 172,176,416,1096,1097
 CUGNON, Lux. 562
 CUL-DES-SARTS, Nam. 22,848,849,865
 Cul-du-Q'Vau: d. PATURAGES 172
 Cul-du-Suc: d. CHAPELLE-LEZ-HERLAI-
 =MONT 1281
 Culot (Le): d. BEAUVECHAIN, HAMME-
 MILLE, TOURINNES-LA-GROSSE 1037
 Culot-du-Bois: d. RANCE 465
 CUMIERES, Marne, F. 1427
 Cumont: d. ROLY 978
 CURANGE/KURINGEN, Limb. 287,1161
 Curfox: d. SENSENRUTH, Lux. 563,614
 CUSTINNE, Nam. 448

Daal (Den): d. CASTRE/KESTER 1018
 Dachelenberg: d. BEERSEL 292
 Dahl, GDL. 61,516
 DAHLEM, A. 707,715
 DAHLHAUSEN, A. 837
 DAILLY, Nam. 14,20
 Dairomont: d. GRAND-HALLEUX 583
 DALEIDEN, A. 702,703,821
 Dalem: d. VERTRIJK 1146
 DALHEM, Lg. 262,265
 Dame (La): b. BRAS 560,918
 Damerie: d. HOUTAING 161
 DAMERY, Marne, F. 1290
 Dames (des): b. CHAUDFONTAINE 1340
 Dames (des): f. MARCHE-LES-DAMES
 1383
 Dames (Les): d. ISNES 177
 Dames de Meuse (Les): d. LAIFOUR,
 Ardennes, F. 670,790
 DAMPLOS, A. 986
 DAMMARTIN-EN-GOËLE, Seine-et-Marne,
 F. 1207,1208

- Dammerval: d.GAASBEEK 1017
 DAMOUSIES,Nord,F. 464
 DAMOUZY,Ardennes,F. 9
 DAMPICOURT,Lux. 478,480,529
 DAMPIERRE,Maine-et-Loire,F. 1295
 DAMPIERRE,Nièvre,F. 1306
 DAMPREMY,Ht. 395
 Danse (de la): f.REBECQ-ROGNON 989
 Dardanelles: d.VERVIERS 1382
 Darscheid,A. 250
 DASBOURG,A. 702,821
 DAUN,A. 249,250,656,697,829,830
 Dauphine (La): d.HAUTES-RIVIERES,
 Ardennes,F. 565,631,939
 DAUSENAU,A. 812
 Dausouspenne: d.FONTAINE-VALMONT
 438
 DAUSSOULX,Nam. 366,973,1122,1391
 DAVE,Nam. 467,874,942
 DAVERDISSE,Lux. 49,535,603,604,913
 Davilia: d.CHASSEPIERRE 567
 DEERLIJK,Fl.occ. 496
 DEFTINGE,Fl.or. 424
 Deifelt,GDL. 617
 DEINZE,Fl.or. 202,494 à 497
 DE KLINGE voir: LA CLINGE
 DELEMONT,cant.Ber.S. 1413
 Delfosse: d.FRANES-LEZ-BUISSENAL,
 SAINT-SAUVEUR 1012
 Dellen,GDL. 114
 Démer (riv.) 84,251,254,256,325,
 1148
 Demerath,A. 697
 Demi-Lieue (La): près EFFRY,Aisne,
 F. 1194
 DE MOEREN,Fl.occ. 206
 DENDERHOUTEM,Fl.or. 316
 DENDERMONDE voir: TERMONDE
 DENDERWINDEKE,Fl.or. 1015,1106
 Dendre (riv.) 317,960
 DENEÉ,Nam. 976
 DENSBOURN,A. 710
 DENTERGEM,Fl.occ. 202,503
 DE PANNE voir: LA PANNE
 Derenbach,GDL. 515
 DERGNEAU,Ht. 127,1104
 Dernier-Patard: d.BAISY-THY 777
 Desnié: d.LA REID 644,911
 DESSEL,Anv. 253
 Destelheide: d.TOURNEPPE 407,419,
 422
 Détroit (Le): près LA-NEUVILLE-SUR
 -VAULT,Oise,F. 1315
 DEURNE,Anv. 289
 DEUX-ACREN,Ht. 155,156
 Deux-Rys: d.HARRE 594
 Devantave: d.MARCOURT 541,594,621
 Devant-les-Bois: d.METTET 458
 Devant-Staneux: d.THEUX 1441
 DEVILLE,Ardennes,F. 6,533,630,670,
 790,871,939
 Dhaun,A. 827,987
 DHUY,Nam. 1122
 Diarbois: d.JUMET 404
 DICKENSCHIED,A. 682
 DIEGEM,Bt. 80,298,1091
 DIEKIRCH,GDL. 115,520
 Dielegem: d.JETTE 333
 DIEPENBEEK,Limb. 85,1163
 Dierin-Patard: d.HOLLOGNE-AUX-
 PIERRES 87,1242
 DIEST,Bt. 84,85,288 à 290,322 à
 325,1112,1113,1119,1120,1147,
 1148
 Dieteren: SUSTEREN,Limb.H. 260
 DIETS-HEUR voir: HEUR-LE-TIEXHE
 Dieu-Aimant (Chapelle du): d.
 CHAUMONT-GISTOUX,Bt. 386
 Dieupart: d.AYWAILLE, SOUGNE-RE=
 =MOUCHAMPS 554
 DIEZ,A. 812,813
 Difflot: d.BEVERCE 590
 DIKKEBUS,Fl.occ. 501
 DIKKELE,Fl.or. 430
 DIKKELVENNE,Fl.or. 430
 DIKSMUIDE voir: DIXMUDE
 DILBEEK,Bt. 154,314,336,1086
 DILLENBURG,A. 800,801,815
 DILSEN,Limb. 279
 Dîme: d.MONTROEUL-AU-BOIS 1061
 Dîme (de la): f.CORTIL-NOIRMONT
 382
 DIMECHAUX,Nord,F. 464
 DINANT,Nam. 3,4,434,447 à 449,784,
 785,874,941,942,976,999,1093
 Dinas Mawddwy,Merionethshire,GB.
 237,238
 Dinez: d.MONT-lez-Houffalize 64,
 572,845
 Dintenheim,A. 1401
 DION-LE-MONT,Bt. 1277
 Dion-le-Mont: d.DION,Nam. 35
 DION-LE-VAL,Bt. 152,386,1278
 Dion-le-Val: d.DION,Nam. 35

- DIPPACH, GDL. 527
 DISON, Lg. 344, 345, 1175
 DIXMUDE, Fl. occ. 204, 205, 210, 211, 1026
 DOCHAMPS, Lux. 538, 543, 556, 746, 922
 Dockweiler, A. 248, 656, 711
 Docq (Le): d. TONGRINNE 860, 952 à 955, 962, 972
 DÖRREBACH, A. 681
 DOHAN, Lux. 635
 Doiceau: d. GREZ-DOICEAU 152, 384, 1036, 1037, 1278
 DOISCHE, Nam. 435, 851
 DOLGELLEY, Merionethshire, GB. 237, 238
 Dolhain: d. BILSTAIN, LIMBOURG 73, 342, 344, 653, 655, 834, 1171, 1174, 1175, 1386, 1388
 DOMBLAIN, Haute-Marne, F. 1420
 DOMFRONT-EN-CHAMPAGNE, Sarthe, F. 1301
 Dommartin: d. SAINT-GEORGES 87, 353
 Dommel (riv.) 255
 Dommeldange, GDL. 517
 DOMPIERRE, Nord, F. 1189
 Dompire: d. NOVILLE-LES-BOIS 149, 861
 DONCEEL, Lg. 87, 359
 DONCHERY, Ardennes, F. 531
 Doncols, GDL. 724
 Donderslag: d. WIJSHAGEN 256
 DONGELBERG, Bt. 368, 950, 1169
 DONK, Limb. 1162
 Donk: d. SCHOTEN, Anv. 223
 Donkerstraat: d. PAMEL 1016
 Donnange, GDL. 63, 617
 DONSTIENNES, Ht. 178, 462, 466
 Doorn (Den): d. TAMISE 220
 Doorn (Ten): d. MALDEGEM 1039
 DORMAAL, Bt. 286, 1149
 Dormaal: d. HASSELT 1165
 Dorscheid, GDL. 723
 Dorstfeld: près DORTMUND, A. 838
 DORTMUND, A. 838
 Dos-le-Loup (du): b. LA CHAPELLE, Ardennes, F. 751
 DOTTIGNIES, Fl. occ. 1053
 Douaniers (Caserne de): près GUE-D'HOSSUS, Ardennes, F. 629
 DOUE-LA-FONTAINE, Maine-et-Loire, F. 1295
 DOUR, Ht. 140, 173, 174
 DOURBES, Nam. 15, 851
 DOURLERS, Nord, F. 464, 660
 Douve (ruis.) 1027
 Douvrain: d. BAUDOUR 138
 Douze-Apôtres (Chapelle des): d. SAINT-MARTIN 954
 Douze-Bonniers (des): b. WARNANT-DREYE, Lg. 1344, 1383, 1392
 Douze Hommes (Les): d. LOUVEIGNE 549
 Douzies: d. MAUBEUGE, Nord, F. 660
 Doyen (Le): d. BRAINE-LE-CHATEAU 1342
 Drachenfels (Mont), A. 97, 876
 DRANOUTER, Fl. occ. 207, 491, 501
 Drauffelt, GDL. 646
 DREHANCE, Nam. 448
 Dreis, A. 248, 656, 711
 Dreistegen, A. 673
 Dreye: d. WARNANT-DREYE, Lg. 355, 1123
 Drie Egypten: d. GOOIK 1016
 Drie Koningen voir: Trois Rois
 Dries: d. GRAMMENE, PETEGEM, Fl. or. 202
 Driesch (Den): d. HOMBOURG 1157
 Drieschen Hoeve: f. REMERSDAAL, Lg. 262
 Drieschenhof: f. TEUVEN, Lg. 266
 Drieselken: d. URSEL 1040
 Droeplen: f. WELKENRAEDT 344
 DROGENBOS, Bt. 292, 1084
 Drolenval: d. CORNESSE 1385
 DRONGEN/TRONCHIENNES, Fl. or. 199, 216
 Drubant: d. FLOBECQ 1059
 Drugnode: f. ITTRE 408
 Dubbroek: MAA SBREE, Limb. H. 259
 DUDLEY, Worcester, GB. 231
 DUDZELE, Fl. occ. 209
 Dümpelfeld, A. 715
 DÜREN, A. 96, 674, 767, 795
 Dürler: d. REULAND 723
 DÜSSELDORF, A. 796, 797, 1234
 DUFFEL, Anv. 223
 Duisbeke: d. MATER 426
 DUISBURG, Bt. 338, 385, 389, 1109
 Dujacquier: d. VIRGINAL-SAMME 197
 Dumberg: d. HOEILAART 1270
 Dunberg: d. LUBBEK 1130
 Du Pré: d. WODECQ, Ht. 125, 1010
 Duquesne (Moulin): d. BASSILLY 123
 Durant: f. FELUY 409
 DURAS, Limb. 1149
 DURBUY, Lux. 441 à 444
 Durme (riv.) 218
 Dusart: d. ITTRE 190, 197

- Dutsel: d.KORTRIJK-DUTSEL 328
 Du Welz: d.FRANES-LEZ-BUISSENAL
 1012
 Dwersbos: d.BEERSEL 1084,1087
 DWORP voir: TOURNEPPE
 Dyfi (riv.),GB. 237
 Dyle (riv.) 382,384,385,390,392,393
- Eau Blanche (riv.) 23
 Eau d'Aywaille (riv.): autre nom
 de l'Amblève
 Eau Noire (riv.) 667
 Eau-Rouge: d.FRANCORCHAMPS, STAVE=
 =LOT 68,586,590
 Eben: d.EBEN-~~EMAEL~~,Limb. 273,277
 EBLY,Lux. 637
 ECAUSSINNES-D'ENGHIEN,Ht. 196,955 à
 957,961,962
 ECAUSSINNES-LALAING,Ht. 955 à 957,
 961,962
 ECCLES,Nord,F. 466
 ECHTERNACH,GDL. 519,520
 Eckelsheim,A. 1399
 Eckenroth,A. 891
 ECLAIBES,Nord,F. 660
 ECLAIRES,Marne,F. 1425
 ECLARON,Haute-Marne,F. 1417
 Eclaye: d.PONDRÔME 34
 ECOUVIEZ,Meuse,F. 529
 Ectoval (Moulin d'): d.LIERNEUX
 66,542,546,556,910
 EDEGEM,Anv. 1078
 EDELARE,Fl.or. 424
 Edingen,A. 801
 Eekhout: d.ERWETE GEM 426
 Eekhout: d.PETE GEM 1229
 EEKLO,Fl.or. 215,216
 EFFRY,Aisne,F. 1225
 EGEM,Fl.occ. 1047
 Egenhoven: d.HEVERLEE 332,385,
 1109,1264,1266,1267
 EGHAM,Surrey,GB. 1372
 EGHEZEE,Nam. 861,862
 Egoven: d.GELINDEN, MARLINNE 1245
 Egypte: d.HOEGAARDEN 1247
 Ehlhaten,A. 887
 EHRENBREITSTEIN,A. 101,878,931,
 1001,1002
 EHRINGSHAUSEN,A. 801
 Eicherscheid,A. 699
- Eifel (Die), A. 710
 EIGELSHOVEN,Limb.H. 1178
 EIGENBILZEN,Limb. 279 à 281,1141
 Eik: d.BILZEN, MUNSTERBILZEN 280
 Eikelenberg: d.DILBEEK 1004
 Eikevliet: d.HINGENE,Anv. 220
 EILENDORF,A. 1177
 EINHOUT,Anv. 251
 Einig: près MERTLOCH,A. 713
 Eis: WITTEM,Limb.H. 269,1184
 Eisch (riv.), GDL. 522,523
 Eischen,GDL. 473,524
 EISDEN,Limb. 257,278
 EISDEN,Limb.H. 147
 Eisingen: d.BUIZINGEN 422
 Eizeringen: d.SINT-KWINTENS-LENNIK
 154,423,1016
 Eksterken: d.MOORSEL 317
 ELBERFELD,A. 797,798,836,838
 Elegem: d.DILBEEK 335
 ELEN,Limb. 257,279
 ELENE,Fl.or. 426
 ELEWIJT,Bt. 506
 ELIKSEM,Lg. 310,1129,1135
 ELL,GDL. 523
 ELLER,A. 898
 ELLESMES,Nord,F. 411
 ELLEZELLES,Ht. 125,158,1011,1013,
 1059
 Ellignies: d.ANVAING,Ht. 127,1061
 ELOUGES,Ht. 139,140,173,174,1020,
 1075,1076,1093
 Elsendamme: d.HOOGSTADE, OOSTVLE=
 =TEREN, POLLINKHOVE,Fl.occ.1031
 ELSLOO,Limb.H. 1110
 ELST,Fl.or. 429
 Elst: d.MILLEN 273,282
 ELTVILLE,A. 809
 Elvange-lès-Beckerich,GDL. 523
 Elvaux: d.BATTICE, HERVE 1160
 Elvaux: d.SOMBREFFE 953,954
 ELVERDINGE,Fl.occ. 183
 Elverenbergh: d.SINT-MARIA-ODENHO=
 =VE 429
 Elzet: WITTEM,Limb.H. 268
 Emael: d.EBEN-EMAEL 273,277,1273
 Embeke: d.VIANE 155
 Emblinne: d.EMPTINNE 450
 EMBOURG,Lg. 1340
 Emômont: d.LIERNEUX 556,582
 Emeville: d.FLOSTOY 121,454
 EMINES,Nam. 366,379,973,1167

- Emmaburg: d.HERGENRATH 343,1155,
 1173
 Emptinnal: d.CINEY, EMPTINNE 121,
 450
 EMPTINNE, Nam. 121,450
 EMS, A. 930,931,1002
 Emscherange, GDL. 62,63
 ENANE, Fl.or. 426
 Enolus (L'): b.AMOUGIES, ORROIR,
 RUIEN, RUSSEIGNIES, Fl.or. 1060
 Enclus (Mont de l'): d.AMOUGIES,
 ORROIR, RUIEN 128,159,1060
 Encombrie (de l'): f.SOMBREFFE 954
 Engel: d.ICHEGEM 1026
 Engeland: d.UCCLE 1087,1090
 Engelshof: d.TORHOUT 1328
 ENGELSMANSHOVEN, Limb. 284,1136,
 1137,1183
 ENGHIEU, Ht. 123,145,154,155,417,
 418,779,1008,1017
 Engihoul: d.EHEIN, Lg. 964,1269
 ENGIS, Lg. 353,1339
 Engsbergs: d.TESSENDERLO, Limb. 288
 En-Haut: d.MASNUIY-SAINT-PIERRE
 170,1092
 ENINES, Bt. 151,370,1024,1067
 Ennal: d.GRAND-HALLEUX 514,554,
 584,585,904
 Ensegotte: d.FILOT, Lg. 31
 ENSIVAL, Lg. 1361,1377
 Envoy: d.COUTHUIN 358
 Enzweiler, A. 111
 EPARCY, Aisne, F. 1195
 Epen: WITTEM, Limb.H. 267
 Eperheide: WITTEM, Limb.H. 267
 EPERNAY, Marne, F. 1288 à 1290,1403,
 1427,1428
 EPINAY-SUR-ORGE, Seine-et-Oise, F.
 1430
 EPINOIS, Ht. 142,415
 Epinois (d'): b.DOUR, ELOUGES 1075
 Epioux (Les): d., ch.LACUISINE 567
 Eppeldorf, GDL. 520
 EPPELSHEIM, A. 1401
 Eppenbergs, A. 250
 EPPSTEIN, A. 806
 EPRAVE, Nam. 34,445
 ERBACH, A. 992
 ERBAUT, Ht. 135,138,169,957
 ERBISOEUL, Ht. 135,138,169,170
 ERDORF, A. 709
 BRE, Ht. 129,165,1101
 BREZEE, Lux. 541,594,621,746
 ERLACH, cant.Ber.S. 1409
 Erlenbach: d.LONTZEN 343,346
 ERMETON-SUR-BIERT, Nam. 976
 Ermitage (L'): d.BOUSSU-EN-FAGNE 20
 Ermitage (L'): ch.CONDE-SUR-L'ES=
 =CAUT, Nord, F. 166
 Ermitage (L'): d.HUCCORGNE 968
 Ermitage (L'): d.PETIGNY 18
 Ermitage (L'): f.ROEULX 398,401
 Ermitage de Cocars (L'): d.ELOUGES
 173
 Ermitage-Sainte-Apolline: d.EPINOIS
 415,416
 ERNAGE, Nam. 152
 ERNEUVILLE, Lux. 921
 ERNONHEID, Lg. 67,579
 Ernz (riv.), GDL. 520
 ERONDEGEM, Fl.or. 431
 ERPE, Fl.or. 426
 ERPELDANGE, GDL. 115,520
 ERPEM, Nam. 468
 Erpigny: d.BREZEE 541
 Erps: d.ERPS-KWERPS, Bt. 1091
 ERQUELINNES, Ht. 411,414
 ERQUENNES, Ht. 413
 Erria: d.BRA 580,644
 Ersange, GDL. 525
 Ertbrand: d.KAPILLEN, Anv. 223
 ERWETEGEM, Fl.or. 431
 Escaut (riv.) 78,128,139,198,203,
 430,504,958,1077
 ESCH, A. 678
 Eschdorf, GDL. 61,726
 Eschette, GDL. 114
 ESCH-SUR-ALZETTE, GDL. 526,527
 ESCHWEILER, A. 782,783,795
 ESCHWEILER, GDL. 646
 Escouffiaux voir: Charbonnage de
 l'Escouffiaux
 Eselborn, GDL. 820
 ESEN, Fl.occ. 211
 Esrière (ruis.de l'), Nord, F. 1188
 ESNEUX, Lg. 30,1358
 Espain: d.BLEHARIES 129,1102
 ESPIERRES/SPIERE, Fl.occ. 1053
 Espinette: d.HALLE 408
 Espinette (L'): d.LANDELIES 410
 ESPLECHIN, Ht. 164,1056
 Esquerbion: d.GIVRY 416
 ESSCHE-SAINT-LIEVIN/SINT-LIEVENS-
 ESSE, Fl.or. 320

- ESSEN, A. 836, 837, 1234
 Essenbeek: d. HALLE 408
 ESSENE, Bt. 316, 318, 1106
 ESTALMBOURG, Ht. 131
 ESTINNES-AU-MONT, Ht. 142, 416
 ESTINNES-AU-VAL, Ht. 397, 415, 416
 ETALLE, Lux. 477, 483, 484
 ETAMPES, Seine-et-Oise, F. 1211,
 1430, 1431
 Etang de le Trapperie: d. HABAY-LA-
 VIEILLE 739
 ETRIGNIERES, Ardennes, F. 10, 867
 Etenaken: WILER, Limb. H. 1184
 ETHE, Lux. 529
 ETIKHOVE, Fl. or. 158, 160, 429
 ETION, Ardennes, F. 9, 752
 ETOUVELLES, Aisne, F. 1205
 ETREAUPONT, Aisne, F. 1194, 1225
 ETRECHY, Seine-et-Oise, F. 1430
 ETROEUNGT, Nord, F. 1192
 ETTELBRUCK, GDL. 516, 520, 521
 ETTERBEEK, Bt. 80, 291, 293, 297, 1007,
 1081, 1088, 1090
 Ettinge: d. SCHELDEWINDEKE 431
 EUGIES, Ht. 171, 1093
 Eugnies: près BELLIGNIES, Nord, F.
 413
 EUPEN, Lg. 73, 94, 342, 343, 548, 673,
 834, 1173, 1381, 1382, 1386
 EVEGNEE-TIGNEE, Lg. 349
 EVELETTE, Nam. 121, 454
 Evêque (de l'): b. DOUR 172
 EVERBEEK, Ht. 156, 1009
 EVERBERG, Bt. 332, 1081
 EVERE, Bt. 298, 1091
 Eveux: d. MORMONT 840
 EVREGNIES, Ht. 1053
 Eweréville (L'): d. POLLEUR 576
 Eycken (Ten): d. MONTZEN 263, 346
 EYNATTEN, Lg. 1173
 EZEMAAL, Bt. 75, 310, 327, 1129, 1135

 Fachbach, A. 930, 1002
 Fagne (de la): b. CHIMAY, LOMPRET 23
 Fagnes (Des): d. JALHAY 548
 FAGNOLLE, Nam. 435, 851
 FAINS, Meuse, F. 1424
 Faix du Diable (Rocher du): d.
 WANNE 514, 585, 763
 Falhez: d. SOIRON, XHFNDELESSE 341

 Falise: d. LIERNEUX 910
 Falise: d. MALMEDY 769
 Falise (de la): f. RHISMES 1390
 FALISOLLE, Nam. 459, 971
 Falize: d. BEVERCE 590
 FALKENSTEIN, A. 888, 992
 FALLAIS, Lg. 91, 355, 356, 1123
 FALMIGNOUL, Nam. 4, 447, 785, 941
 Falnuée (de): f. MAZY 177, 376, 943,
 952
 Famelette: d. HUCCORGNE, VINALMONT,
 WARNANT-DREYE, Lg. 356, 357, 968,
 1123, 1338
 Famelette (de): b., ch. HUCCORGNE
 356, 1338
 FAMILLEUREUX, Ht. 400, 409
 Fange (La): d. HARRE 540, 552, 593
 Fange (La): d. LA GLEIZE 554
 Fanzel: d. MORMONT 594, 840
 FARCIENNES, Ht. 394
 FARINGDON, Berks, GB. 1376
 FARNBOROUGH, Hamps, GB. 1371, 1376
 Farnières: d. GRAND-HALLEUX 554,
 583, 585, 906
 Farschweiler, A. 895, 896
 Faubourg de Charleroi: d. NIVELLES
 395
 Faubourg de France: d. FOSSE 440
 Faubourg de Lille: d. TOURNAI 1100,
 1101
 Faubourg de Salzinnes: d. BELGRADE,
 NAMUR 378, 973
 Faubourg de Soignies: d. NIVELLES
 1280
 Faubourg de Statte: d. HUY 1338, 1339
 Faubourg de Tournai: d. ATH 126
 Faubourg de Valenciennes: d. TOURNAI
 165
 Faubourg du Château: d. TOURNAI 1057
 Faubourg Marvis: d. TOURNAI 1103
 Faubourg Sainte-Catherine: d. HUY
 875
 Faubourg Saint-Paul: d. ROUEN, Seine
 maritime, F. 1308
 Faubourg Sept Fontaines: d. TOURNAI
 164
 Faulx (du): f. MARBAIX, Ht. 462
 FAULX-LES-TOMBES, Nam. 468
 FAUQUEMONT voir: VALKENBURG
 Fauquez: d. ITTRE, RONQUIERES, VIR-
 =GINAL-SAMME 190, 193, 197, 408,
 657, 778, 857, 932, 947, 962

- FAUROEULX, Ht. 415
 FAUVILLERS, Lux. 742
 Faux: d. COURT-SAINT-ETIENNE 392,
 777, 859, 933, 945, 1279
 Faux (ruis.), Ardennes, F. 17
 FAUX-ET-LUCQUY, Ardennes, F. 1200
 Favarte (La): d. CIPLY 1096, 1097
 Favechamps: d. MORTIER 339
 Faweux: d. ERNONHEID 579
 Faweux (Les): d. JALHAY 1378
 Fayat: d. MONTIGNIES-LE-TILLEUL 462
 Fayat: d. SAINT-MARTIN 376, 378, 972
 Fayembois (de): ch. JUPILLE 1355,
 1356
 FAYS, Haute-Marne, F. 1420
 Fays: d. ACHENE 449, 452
 Fays: d. HARRE 540
 Fays: d. POLLEUR 549, 1380, 1437
 Fays (Le): d. TEMPLoux 378
 FAYS-LES-VENEURS, Lux. 39, 614, 750,
 915
 Fayt: d. DONGELBERG 367, 368
 Fayt: d. STEENKERQUE 195
 FAYT-LE-FRANC, Ht. 413
 FAYT-LEZ-MANAGE, Ht. 399 à 402, 409,
 1073, 1074, 1281, 1282
 Fécher: d. SOUMAGNE 340, 1151
 Fechereux: d. ESNEUX 550
 Feite: d. EVERBEEK 1009
 Feldberg, A. 888
 FELENNE, Nam. 35, 625, 626, 755
 FELUY, Ht. 191, 409, 956, 1282
 FEPIIN, Ardennes, F. 5, 6, 534, 564, 606,
 607, 626, 671, 672, 754, 791, 852,
 873, 940, 997, 998
 Ferée: d. STREE, Lg. 964
 Ferme de l'Hôtel: f. STEENKERQUE
 948
 Fermine: d. IZIER 620
 Fermont: d. LEUZE 1103
 FERON, Nord, F. 26
 Ferroz: d. BEUZET 376, 952
 Férot: d. MY, Lux. 620
 FERQUES, Pas-de-Calais, F. 228
 Ferrière: d. CEROUX-MOUSTY 391
 Ferrière: f. LAVOIR 965
 FERRIERE-LA-GRANDE, Nord, F. 464,
 1187, 1188
 FERRIERE-LA-PETITE, Nord, F. 464,
 1188
 FERRIERES, Lg. 620
 FESCHAUX, Nam. 447, 785
 Feulen (riv.), GDL. 516
 Feutange, GDL. 528
 FEXHE-LE-HAUT-CLOCHER, Lg. 74, 1022,
 1242, 1246, 1269
 FIENNES, Pas-de-Calais, F. 228
 Figotterie: d. VILLERS-POTERIE
 436, 458
 Filée: d. GOESNES 121
 Fimtau: d. HAVINNES 130
 FINCHLEY, Middlesex, GB. 1370
 FINTHEN, A. 103
 FISCHBACH, A. 806
 Fischbach-lès-Clervaux, GDL. 117,
 723
 Fissenne: d. SOY 32, 443, 541, 594, 840
 Fisseau: d. PONT-A-CELLES 400
 Fisteaux (Les): d. COUILLET 439
 FIZE-FONTAINE, Lg. 354
 FIZE-LE-MARSAL, Lg. 1246
 Fla: près SAINT-GERMER, Oise, F. 1313
 Flaches (Les): d. GERPINNES 460
 FLAMENGRIE voir: LA FLAMENGRIE
 FLAMIERGE, Lux. 471
 FLAUMONT-ET-WAUDRECHIES, Nord, F.
 464, 1190
 FLAWINNE, Nam. 177, 378
 FLAXWEILLER, GDL. 113
 Fléchère: d. GOUY-LEZ-PIETON 396,
 399, 400, 1282
 FLEICNEUX, Ardennes, F. 43, 634
 Fléron (de): ch. MARCHIN 456
 FLEURUS, Ht. 177, 374, 375, 377, 378,
 954, 962
 FLEURY-LA-RIVIERE, Marne, F. 1290
 Fleussu: d. WAMONT 361
 FLIGNY, Ardennes, F. 1196
 Flines (de): b. HOWARDIES, Ht. 1101
 FLINES-LES-MARCHIENNES, Nord, F. 1102
 Flisme: d. ANDENNE 969
 FLOBECQ, Ht. 125, 157, 158, 1009 à
 1011, 1059
 FLÖRSHEIM, A. 1183, 1397, 1403
 Flohimont: d. FROMELENNES, Ardennes,
 F. 35, 534, 996
 FLOING, Ardennes, F. 751
 FLÔNE, Lg. 968
 FLOREE, Nam. 433
 FLOREFFE, Nam. 440, 459, 976
 Florefffe (de): b. MARCHE-LES-DAMES
 366
 FLORENNES, Nam. 436
 Florent: d. TAINIGNIES 129

- FLORENVILLE, Lux. 41,480 à 483,485,
 486,730,731
 Floret: d. BRA 553,580,642,910
 FLORIFFOUX, Nam. 378
 Florival: d. ARCHENNES 388
 FLOSTOY, Nam. 121
 Podiaux: d. RAMILLIES-OFFUS 1066
 FOISCHES, Ardennes, F. 4,5,435,534,
 873
 Folie: d. HAM-SUR-HEURE 437
 Folie (La): d. KAIN 1057
 Folie (La): d. OEUEDEGHEN 160
 Folie (La): d. f. RAGNIES 463
 FOLKESTONE ou FOLKSTONE, Kent, GB.
 1374
 Follempriise: d. FUMAY, Ardennes, F.
 791,872
 Folly: près OXFORD, GB. 1371
 FOLOGNE/VEULEN, Limb. 285,1136
 Polquin: d. HERGNIES, Nord, F. 166
 FOLSCHEETTE, GDL. 114
 POLX-LES-CAVES, Bt. 150,370,1066
 Fond (Le): d. TAILLES 572
 Fond-de-Biaury: d. LESVE, SAINT-GE=
 =RARD 976
 Fond-de-Jottée: d. COUTHUIN 983
 Fond-des-Gottes: d. AYENEUX 1257
 Fond-d'Oxhe: d. VILLERS-LE-TEMPLE
 964
 Fonds-d'Arche: d. SART-BERNARD 433
 Fonds-de-Forêt: d. FORÊT 1360
 Fonds-de-Lustin: d. LUSTIN, Nam. 874
 Fonds-de-Quar(r)eux: d. SOUGNE-RE=
 =MOUCHAMPS 578,839
 Fontaine: d. EMPTINNE 449
 Fontaine: d. HORION-HOZEMONT 1242
 Fontaine: d. LIMONT-PONTAINE, Nord,
 F. 660
 Fontaine (de): b. MONT-SAINT-GE=
 =NEVIEVE 410,415
 FONTAINEBLEAU, Seine-et-Marne, F.
 1211
 Fontaine de Géronstère: d. SPA 591
 Fontaine de la Sauvenière: d. SPA
 513,576,591
 Fontaine du Tonnelet: d. SPA 576
 FONTAINE-LES-VERVINS, Aisne, F. 1203
 FONTAINE-L'ÉVEQUE, Ht. 142,409,410,
 461,954
 FONTAINES voir: LES FONTAINES
 FONTAINE-VALMONT, Ht. 438,463
 Fontenaille: d. MONT-lez-Houffalize
 766,845
 FONTENELLE, Nam. 437
 Fontenelle: d. NALINNES 460
 FONTENOILLE, Lux. 481
 Fontenoy: d. BOIS-ET-BORSU 453
 Fonteny: d. LOUPOIGNE, VIEUX-GENAP=
 =PE 420,773,1280
 Fooz: d. WEPION, Nam. 874
 FORCHIES-LA-MARCHE, Ht. 409,410
 FOREST, Bt. 292,1005,1080,1236
 FOREST, Nord, F. 163
 FOREST-lez-Frasnes, Ht. 1104
 FORET-Trooz, Lg. 305,1359,1360
 Forêt: d. BEEZ 974
 Forge (La): d. MORMONT 540,594
 Forge (Neuve & Vieille): près LES
 MAZURES, Ardennes, F. 17,629
 Forge-du-Prince (La): d. BRÛLY 18,
 667,793
 Forge-Jean-Petit: d. BAILEUX 22
 FORGE-PHILIPPE, Ht. 664,665,864
 FORGES, Ht. 23
 Forges: d. CHEVRON 555,579,580,592
 à 594,642 à 644,647,648,766,911
 Forges: d. MELLIER 568,739
 Forges (Les): d. GESVES 450
 Forges (Les): d. GOMZE-ANDOUMONT
 551,591
 Forges (Les Vieilles): d. BANDE 921
 Forges-Thiry: d. PEPINSTER 1361,
 1380
 FORRIERES, Lux. 33,601
 Forrières-Notre-Dame: d. FORRIERES
 52
 Forrières-Saint-Martin: d. FORRIE=
 =RES 52
 Forseilles: d. HERON 357,358,965,
 983
 Fort de Charlemont: d. GIVET, Arden=
 =nes, F. 4,435
 Fort de Condé: d. GIVET, Ardennes, F.
 4
 Fort de Huy: d. HUY 1339
 Fort de la Chartreuse: d. GRIVEGNEE,
 LIEGE 1355
 Fort de Lillo: d. ANVERS 222
 Fort de Vignes: d. GIVET, Ardennes,
 F. 447
 Fort du Mont d'Or: d. GIVET, Arden=
 =nes, F. 4
 Fortem: d. ALVERINGEM, Fl. or. 207
 Fort Koning Willem: MAASTRICHT,
 Limb. H. 1111

- Fort-la-Croix/'t Kruis: d.ANVERS 222
- Fort-la-Haine: d.GHLIN 169
- Fort-Saint-Philippe/Sint-Philip=
=pus-Fort: d.ANVERS 222
- Fort-Saint-Pierre: MAASTRICHT,
Limb.H. 277
- FOSSE,Nam. 440,458,459,467,781
- Fosse (La): d.GRANDMENIL 543,922
- Fosse (Moulin de la): d.GRANDME=
=NIL 538,543,546,553,909,910,
922
- Fosse (ruis.de la): près AMBLY 600
- Fosse-aux-Conains: près BUCILLY,
Aisne,F. 1202
- Fosseroule: d.,f.HUCCORGNE 968,983
- Fossés (Les): d.ASSENOIS 485,568,
636,730
- Fosses-Rousseaux: d.SIGNY-LE-PETIT,
Ardennes,F. 10
- Fosset: d.AMBERLOUP 597,598,843
- Fosteau: d.,ch.LEERS-ET-FOSTEAU
439,463
- Fosty: d.BAISY-THY 393,776,945
- Fouches: d.HACHY 487
- FOUHREN,GDL. 115,116
- Fouir: d.JALHAY 1382,1438
- Foulia: d.COUTHUIN 983
- Foulie: d.HACHY 484
- Fourberie (La): d.MOUZON,Ardennes,
F. 530
- Fourcroix: d.BLANDAIN 164
- Fourmanoir: près AVESNELLES,Nord,
F. 1192
- Fourmanteau: f.MAINVAULT 126
- Fourmatot: d.MACQUENOISE 25
- FOURMIES,Nord,F. 13,661,662,1223
- Fourneau: d.MONCEAU-IMBRECHIES
13,665
- Fourneau: d.PRESGAUX 22
- Fourneau (Le): d.SINSIN,Nam. 451
- Fourneau d'Oise: d.SELOIGNES 864
- Fourneau-Philippe: d.FORGE-PHILIP=
=PE 25,664
- Fourneau-Saint-Michel: d.AWENNE
52,537,748
- Fourneaux (Les): d.FOURMIES,Nord,
F. 13,661
- FOURON-LE-COMTE,Lg. 265,1393
- FOURON-SAINT-MARTIN,Lg. 266,1156
- FOURON-SAINT-PIERRE,Lg. 266,1156
- Fourquepire: d.ELLEZELLES 125
- Foy: d.NOVILLE,Lux. 572,765,843
- FOY-NOTRE-DAME,Nam. 448,452
- Foyr voir: Fouir
- Frahan: d.CORBION, POUPEHAN, RO=
=CHEHAUT 38
- FRAILLICOURT,Ardennes,F. 1198
- FRAIPONT,Lg. 549,1348,1360,1380,
1387
- FRAIRE,Nam. 794,979
- Fraiture: d.BIHAIN 64,66,538,541,
542,544,546,647,1093
- Fraiture (Baraque-): d.BIHAIN 766
- Fraity: d.PEPINSTER 1380
- FRAMERIES,Ht. 141,172,176,1096
- FRAMONT,Lux. 561
- Francesse: d.GESVES, SOREE 450
- Franche-Comté (de la): f.TOURINNES-
LA-GROSSE 1037
- FRANCHEVAL,Ardennes,F. 42
- FRANCHIMONT,Nam. 977
- Franchimont: d.,ch.THEUX 1437,1441
- FRANCORCHAMPS,Lg. 68,118,513,554,
704,763,769
- Francour: d.LATHUY 1275
- FRANC-WARET,Nam. 149,365,366,1389
- Frandeux: d.MONT-GAUTHIER 48
- Frank: f.LONTZEN 343
- Franqueneé: d.TAVIERS,Nam. 369
- Franquénies: d.CEROUX-MOUSTY, MONT-
SAINT-GUIBERT, OTTIGNIES 382,
391,774,933,944
- Frappe-Cul: d.LUSTIN,Nam. 874,942
- FRASNES,Nam. 793
- FRASNES-LEZ-BUISSENAL,Ht. 125,160,
1058
- FRASNES-LEZ-GOSSELIES,Ht. 143,405
- FREEREN voir: VREREN
- Freineux: d.DOCHAMPS 556,746,922
- FRELINGHIEN,Nord,F. 1028
- Frênes: d.LUSTIN,Nam. 874
- FRESHWATER,Isle of Wight,GB. 1367,
1368
- Frésignies: d.BRUGELETTE 136
- FRESNOIS,Ardennes,F. 531
- FREUX,Lux. 537
- Freux-la-Rue: d.FREUX 623,736
- Freux-Menil: d.FREUX 623,736
- Freux-Suzerain: d.FREUX 623
- Freylange: d.HEINSCH 477,484
- Freyr: d.,b.WAULSORT 4,785,874,941
- Freyr (de): b.LAVACHERIE, TENNEVIL=
=LE 537,557

1900
 1901
 1902
 1903
 1904
 1905
 1906
 1907
 1908
 1909
 1910
 1911
 1912
 1913
 1914
 1915
 1916
 1917
 1918
 1919
 1920
 1921
 1922
 1923
 1924
 1925
 1926
 1927
 1928
 1929
 1930
 1931
 1932
 1933
 1934
 1935
 1936
 1937
 1938
 1939
 1940
 1941
 1942
 1943
 1944
 1945
 1946
 1947
 1948
 1949
 1950
 1951
 1952
 1953
 1954
 1955
 1956
 1957
 1958
 1959
 1960
 1961
 1962
 1963
 1964
 1965
 1966
 1967
 1968
 1969
 1970
 1971
 1972
 1973
 1974
 1975
 1976
 1977
 1978
 1979
 1980
 1981
 1982
 1983
 1984
 1985
 1986
 1987
 1988
 1989
 1990
 1991
 1992
 1993
 1994
 1995
 1996
 1997
 1998
 1999
 2000

1900
 1901
 1902
 1903
 1904
 1905
 1906
 1907
 1908
 1909
 1910
 1911
 1912
 1913
 1914
 1915
 1916
 1917
 1918
 1919
 1920
 1921
 1922
 1923
 1924
 1925
 1926
 1927
 1928
 1929
 1930
 1931
 1932
 1933
 1934
 1935
 1936
 1937
 1938
 1939
 1940
 1941
 1942
 1943
 1944
 1945
 1946
 1947
 1948
 1949
 1950
 1951
 1952
 1953
 1954
 1955
 1956
 1957
 1958
 1959
 1960
 1961
 1962
 1963
 1964
 1965
 1966
 1967
 1968
 1969
 1970
 1971
 1972
 1973
 1974
 1975
 1976
 1977
 1978
 1979
 1980
 1981
 1982
 1983
 1984
 1985
 1986
 1987
 1988
 1989
 1990
 1991
 1992
 1993
 1994
 1995
 1996
 1997
 1998
 1999
 2000

- FRIEDRICHSDORF, A. 803
 FRISANGE, GDL. 525, 526
 Frisée: d. SCHALTIN 121, 454
 Frizet: d. SAINT-MARC, VEDRIN 367,
 379, 973, 1122
 Froidebise: d. COUTISSE 457, 459, 984
 Froidebise: d. JAMBES, SAINT-SERVAIS
 963, 973
 Froide-Cour: d. STOUMONT 581, 644,
 911
 Froide-Fontaine: d. HORRUES 145
 Froidheid: d. NESSONVAUX, OLNE 305,
 341
 Froid-Lieu: d. SOHIER 34, 46, 446
 FROIDMONT, Ht. 129, 164, 165, 1100
 Froidmont: d. HACCOURT 272
 Froidmont: d. RIXENSART 390
 FROMELENNES, Ardennes, F. 447
 Fromiée: d., f. BUZET 404, 955, 1343
 Froye (de): f. SAINTES 194
 FROYENNES, Ht. 131, 164
 Fuette (ruis.) 459
 FUMAL, Lg. 356, 357, 968
 FUMAY, Ardennes, F. 5, 6, 533, 534, 564,
 565, 606 à 608, 626 à 629, 670 à
 672, 753, 754, 790 à 792, 872, 873,
 940
 FURNAUX, Nam. 976
 FURNES, Fl. occ. 183, 205, 206, 208,
 1031, 1032
- GAASBEEK, Bt. 334, 1017, 1019
 GAGES, Ht. 136
 Gailbiez: d. DONGELBERG 367
 Gaillarmont (de): ch. GRIVEGNEE
 1151
 Gailmarde voir: Gallemarde
 Galgenberg: d. HAASRODE 1268
 Galhausen: d. CROMBACH, LOMMERSWEI=
 =LER, Lg. 703
 Gallemarde: d. LA HULPE 406
 Galopperie (La): d. ANOR, Nord, F. 664
 GAND, Fl. or. 185, 198, 199, 216, 217,
 504, 967, 1325, 1326
 GANSHOREN, Bt. 335
 Gansmanstraat: d. NEERIJSE 1109
 Gasconnier: f. BUVRINNES 415
 Gasperich, GDL. 517
 Gasthuisbos: b. ALSEMBERG 1342
 Gastuche: d. GREZ-DOICEAU 152, 384,
 1036, 1276, 1278
- Gatte (La): d. CORTIL-NOIRMONT,
 GRAND-MANIL 774
 Gattes (des): b. SAINT-GEORGES 354
 Gauquier: d. ELLEZELLES 125
 GAURAIN-RAMECROIX, Ht. 161, 180,
 1062, 1103
 GAVERE, Fl. occ. 430
 Gdounmont: d. BEVERCE 986
 Gebroth, A. 891
 GEDINNE, Nam. 45, 564, 565, 605
 GEEL, Anv. 251, 252, 1113, 1114
 Geenwijk: d. HEUSDEN, Limb. 509
 GEER, Lg. 88, 360
 Geer/Jaar (riv.) 272, 277, 1022, 1273
 GEEST-GEROMPONT-PETIT-ROSIERE, Bt.
 369, 1122, 1168
 Gehlweiler, A. 827, 987
 Geid: près HEERLEN, Limb. H. 1178
 Geinst (Ter): d. NUKERKE 160
 GEISENHEIM, A. 884, 927
 GELBRESSEE, Nam. 365, 366, 974, 1384,
 1389, 1392
 Geleen (riv.), Limb. H. 1179
 GELINDEN, Limb. 284, 285, 1136, 1137
 GELLIK, Limb. 279, 1141
 GELRODE, Bt. 322
 GELUVELD, Fl. occ. 492, 1029, 1030
 GELUWE, Fl. occ. 211, 499
 GEMBES, Lux. 45, 535, 604, 625
 GEMBLoux, Nam. 152, 153, 374 à 377,
 379, 380, 382, 383, 392, 393, 774 à
 776, 860, 861, 943, 944, 951, 952
 Gemechenne: d. DINANT 3, 448
 Gemehret: d. BAELLEN, EUPEN, KETTE=
 =NIS 342, 343, 1173
 Gemeinne: d. NATOYE 452
 Gémioncourt (de): f. BAISY-THY 143
 GEMMENICH, Lg. 262, 263, 1117, 1153,
 1154, 1181, 1233
 GEMÜND, A. 706, 718
 GEMÜNDEN, A. 987
 GENAPPE, Bt. 390, 391, 393, 394, 419,
 420, 773, 776, 777, 858, 859, 933,
 945, 946, 1279, 1280
 Gendron: d. CELLES, Nam. 448
 Geneiken: d. LUMMEN, Limb. 289
 Genenbos: d. KWAADMECHELEN 510
 Gênes: d. HODISTER 595, 650, 733
 Genette (La): d. REBECQ-ROGNON 193,
 194, 421
 Genimont: d. VILLERS-SUR-LESSE, Nam.

- GENK, Limb. 256
 Genleau: d. IASNE-CHAPELLE-SAINT-
 LAMBERT 406
 GENLY, Ht. 141, 171, 1093
 GENNES, Maine-et-Loire, F. 1295, 1296
 Gennevoux: d. LEGLISE 728, 729
 GENOELSELDEREN, Limb. 273, 282, 1141
 GENT voir: GAND
 Gentingen, GDL. 116
 GENTINNES, Bt. 392
 Gentissart: d. MARBAIS, Bt. 393, 776
 Gentissart (Moulin de): d. TILLY 945
 GENVAL, Bt. 406
 Genville: SAINT-REMY-GEEST 1170
 Georgenborn, A. 993
 GERAARDSBERGEN voir: GRAMMONT
 Géromont: f. TOURINNES-LA-GROSSE
 1037
 Gérimont: d. LONGLIER 918
 Gérimont: d. TILLET 598, 744
 Géripont: d. OFFAGNE 561
 Géripont (La): d. AUBY-SUR-SEMOIS
 39, 915
 Germeter Forst, A. 718
 Gernechamps: d. ARBREFONTAINE 546,
 909
 GERNELLE, Ardennes, F. 632
 GEROLSTEIN, A. 69 à 71, 247, 248, 710,
 711
 Géromont: d. BEVERCE, MAIMEDY 68,
 588, 769
 Géronsart (de): oh. JAMBES, Nam. 468
 Géronstère (Fontaine de): d. SPA
 591
 GERPINNES, Ht. 436
 Gersie: d. SARS-LA-BUISSIÈRE, Ht. 411
 GESPUNSAERT, Ardennes, F. 566, 751
 Gestel: d. LUMMEN, Limb. 289
 Gestel: d. MEER 226
 GESVES, Nam. 450
 Getegem: d. HAALBERT, MERE 429
 Geul: d. GEMMENICH 1155
 Geul (De) voir: Gueule (riv. la)
 GEVELSBERG, A. 838
 Geverik: BEEK, Limb. H. 1111
 Geverinne: d. VEZIN 966
 Gewaai: d. ZUPENDAAL 277
 GEY, A. 674, 795
 Gheer (Le): d. WARNETON 500
 Ghellerie: d. FELUY, MARCHE-LEZ-
 ECAUSSINNES 400
 Ghibrechies: d. BECLERS 130
 Ghislage: d. HAVRE 398, 1094, 1219
 GHISLENGHIEN, Ht. 123, 856, 1008
 GHILIN, Ht. 169, 170, 1098, 1217
 Ghoy: d. LABUISSIÈRE 411
 Giesdorf, A. 247, 708
 Gijmelberg: d. AARSCHOT 225
 GIJZELBRECHTEGEM, Fl. occ. 203, 1229,
 1230
 GIJZENZELE, Fl. or. 427
 Gileppe (La): d. JALHAY, MEMBACH
 1382
 Gilliserbach (riv.) 819
 GILLY, Ht. 177, 394
 GIMNEE, Nam. 435, 851
 GINGELOM, Limb. 75, 286, 1079
 GISTEL, Fl. occ. 201
 GITS, Fl. occ. 1328
 Gitsberg: d. GITS 212, 1328
 GIVET, Ardennes, F. 4, 434, 435, 447,
 538, 626, 852, 873, 874, 940, 941,
 996, 999
 GIVONNE, Ardennes, F. 43, 566, 634,
 751, 787
 GIVRON, Ardennes, F. 1201
 Givrroulle: d. FLAMIERGE 641
 GIVRY, Ht. 142, 179, 416, 1186
 GIVRY, Ardennes, F. 1200
 Givry: d. FLAMIERGE 641
 GLAARDT, A. 71
 GLADAIS, Bt. 390, 946, 1280
 GLABBEEK-ZUURBEMDE, Bt. 1132
 Glabjoux: f. WAYS 391
 GLAGEON, Nord, F. 13, 26, 662
 GLAIN, Lg. 74, 1166, 1352
 GLAIRE-ET-VILLETTE, Ardennes, F. 633
 Gland (riv.), Ardennes, F. 11, 865
 Glands (ruis. des) 536
 Glatigny: d. THOREMBAIS-LES-BEGUINES,
 Bt. 374
 Glaumont: d. OFFAGNE 750, 913
 GLIMES, Bt. 367 à 369, 374, 862, 950
 GLONS, Lg. 1252, 1253
 Gloriette (La): f. EMINES 861
 Gloriette (La): f. TRAZEGNIES 396
 Gobertange: d. MELIN, SAINT-REMY-
 GEEST 363, 373, 1068, 1121, 1274
 Goblot: d. GOUTEROUX, Ht. 142
 GOCHENEE, Nam. 977
 GODARVILLE, Ht. 399
 Godarville (Souterrain de): d. GOUY-
 LEZ-PIETON 1271, 1281, 1282
 Godène: d. MANAGE 399, 1271

- CODESBERG voir: BAD-GODESBERG
 Godin: près AVESNES, Nord, F. 1191
 GODINNE, Nam. 942
 Godsheide: d. HASSELT 256
 GOE, Lg. 1171, 1386, 1388
 Goedleven: d. HUISE 495
 GOEGNIES-CHAUSSEE, Ht. 171, 414, 1226
 GÖNNERSDORF, A. 71, 656
 GOESDORF, GDL. 61, 516
 GOESNES, Nam. 121, 454
 GOETSENHOVEN voir: GOSSONCOURT-
 LEZ-TIRLEMONT
 Goetzange, GDL. 528
 Goffontaine: d. CORNESSE 1348, 1385
 Gognie: d. ANDERLUES 142
 GOGNIES-CHAUSSEE, Nord, F. 414
 Golanhan (Montagne de): d. LIERNEUX
 908, 909
 Golard: d. MARILLES 362
 Golias: f. PRESLES 440
 Gollard: d. NODUWEZ 362
 Gollenberg, A. 692
 Golzinne: d. BOSSIÈRE 153, 375 à
 377, 379, 861, 952
 Gomezée: d. YVES-GOMBEZEE 794
 GOMZE-ANDOUMONT, Lg. 551, 1358
 Gonhis ou Gonnis (Ie): d. BONCELLES,
 Lg. 1358
 GONRIEUX, Nam. 14, 20, 667
 Gonrieux (de): b. CUL-DES-SARTS,
 GONRIEUX 22
 GONTRODE, Fl. or. 427, 504
 GOOIK, Bt. 316, 422, 423
 Goor: d. KASTERLEE 1114
 Gorhez: d. AUBEL 347
 Gorin: d. THYNES 3, 452
 Gorlier: f. ANSEROEUL 1057
 Goronne: d. ARBRIEFONTAINE, VIELSALM
 65, 544 à 546, 554, 555, 583, 644, 906
 Gorrier: d. SIRAULT 169
 GORSEM, Limb. 1126, 1127, 1149, 1150
 GORS-OPLEEUW, Limb. 1140, 1255
 GOSSELIES, Ht. 143, 402 à 404, 1283,
 1343
 GOSSONCOURT-LEZ-LOOZ/GUTSCHOVEN,
 Limb. 284, 1139
 GOSSONCOURT-LEZ-TIRLEMONT/GOETSEN=
 HOVEN, Bt. 310, 327, 364, 1121, 1135
 GOTEM, Limb. 284, 1064, 1138, 1254
 Gottale (Moulin de la): d. LAVACHE=
 RIE 598, 759
 Gottechain: d. BOSSUT-GOTTECHAIN
 386, 1036 à 1038, 1277
 Gottes (Fond des): d. AYENEUX 1257
 GOTTIGNIES, Ht. 397, 398, 1094, 1218
 Goudveerdegem: d. SCHEPDAAL, SINT-
 MARTEENS-LENNIK 334, 423, 1016
 GOUGNIES, Ht. 458, 459
 Goumont (de): ch. PLANCENOIT, Bt. 419
 GOURDINNE, Nam. 460
 Gourgues: d. WIERS 1062
 GOURNAY-EN-BRAY, Seine maritime, F.
 1312 à 1314, 1324
 Gouvy: d. LIMERLE 515, 647
 GOUY-LEZ-PIETON, Ht. 399, 1271, 1282
 Goyet: d. MOZET 457
 Goyet: d. SPY 952
 GOZEE, Ht. 178, 461, 466
 Graat: d. CLERMONT-s/Berwinne, GEM=
 MENICH ou f. HENRICHAPELLE 1153
 GRÂCE-BERLEUR, Lg. 1242
 Gaignette (La): f. BRAINE-L'ALLEUD
 419
 Grainquier: d. FRASNES-LEZ-BUISSEMAIL
 1012
 GRAMMONT, Fl. or. 124, 156, 157, 424,
 1014, 1105, 1106
 Gramptinne: d. SORÉE 119
 Grand-Aaz: d. HERMÉE 272
 GRAND-AXHE, Lg. 360
 Grandbais: d. NIVELLES 192, 408, 1280
 Grand-Camp: d. MAUBRAY 133, 1055,
 1056, 1063
 Grandcourt: d. RUETTE, Lux. 478
 Grande-Barre: f. LAMAIN 1056
 Grande-Bruyère: d. BLATON 1063
 Grande-Commune: d. RANSART 403, 404
 Grande-Eneille: d. GRANDHAN, Lux. 444
 Grande-Espinette: d. RHODE-SAINT-
 GENESE 406, 1085
 Grande-Gette (riv.) 151, 310, 311
 Grande-Haie (de la): f. REBECQ-RO=
 GNON 990
 Grande-Houe (de la): f. ITTRE 857,
 932
 Grande-Nèthe (riv.) 225, 253, 1113,
 1115
 Grande-Vacresse: d. HERCHIES 138,
 1098
 GRAND-FAYT, Nord, F. 1191, 1222
 GRANDGLISE, Ht. 139, 168, 180, 957
 GRAND-HALLET, Lg. 90
 GRAND-HALLEUX, Lux. 514, 537, 584,
 585, 817, 904
 Grand-Hameau: d. LENS 135, 138
 Grand-Heid: d. BRA 67, 555, 580, 593,
 923

- Grand-Hez-Bas: f. BOUILLON 42,563
 Grand-Hez-Haut: f. BOUILLON 42,
 481,563
 GRAND-JAMINE/GROOT-GELMEN, Limb.
 284,285,1136
 GRAND-LEEZ, Nam. 380
 GRAND-LOOZ/GROOT-LOON, Limb. 283,
 1138,1244
 Grand-Loudier: d. NEUVEMAISON, Aisne,
 F. 12,663
 Grand-Mahy-Pré (du): f. MANAGE 399
 GRAND-MANIL, Nam. 152,374,375,775,
 860,954
 Grand-Marais: d. FRASNES-LEZ-GOSSE=
 =LIES 405
 GRANDMENIL, Lux. 538,540,541,621,
 746,922
 Grand-Merly: f. BAULERS 420
 Grand-Mont (Carrière du): d. VODE=
 =LEE 977
 Grand'Peine: f. LILLOIS-WITTERZEE
 395,420
 GRANDPRE, Ardennes, F. 1284,1285
 Grand-Pré: d. FAULX-LES-TOMBES 468
 GRAND-RECHAIN, Lg. 341,345,1176
 Grand-Rejet: d. HAVINNES 1054,1099
 GRAND-RENG, Ht. 414
 Grand-Riaux-d'en-Bas (&-d'en-Haut):
 près LA-NEUVILLE-AUX-JOÛTES, Ar=
 =dennes, F. 664
 GRANDRIEU, Ht. 466
 Grand-Rieu: d. FRASNES-LEZ-BUISSE=
 =NAL 161
 GRAND-ROSIERE-HOTTOMONT, Bt. 380,
 1122,1168
 Grandrue: d. HOMPRES, Lux. 761
 Grandry: d. WEGNEZ 1385
 Grand-Sart: d. BRA, LIERNEUX 544,
 906
 Grandsart: d. LIMAL 387
 Grand-Schyn (riv.) 223
 Grands-Malades (Les): d. NAMUR 365
 Grands-Sars: d. FORGES 25
 Grands-Sarts: d. VIESVILLE 404,1283
 Grand-Trieu: d. CHATELINEAU 394
 Grand-Trixhe: d. WERBOMONT 593
 Grand-Vaux: d. BALATRE 375,972
 GRANDVILLE, Lg. 1022,1245
 GRANDVILLE voir: CONS-LA-GRANDVILLE
 GRANDVOIR, Lux. 615
 Grange-au-Rupt (La): près ATTAN=
 =COURT, Haute-Marne, F. 1417
 Granges (Aux): d. CLERMONT-sur-Meu=
 =se 574
 Granges (des): ch. ROTHEUX-RIMIERE
 574
 Gras-Fromage: d. GLABAIS 420
 Grasmont: d. WIERS 1062
 Gratem: d. LOOZ 284
 Gratière (La): d. FELUY 956
 Grate-Pierre: d., f. MACQUENOISE
 665
 GRAUVES, Marne, F. 1289
 Graux (de): f. FRANCO-WARET 1389
 's Gravenstaffel: d. PASSENDALE
 502,1050
 GRAVENWIESBACH, A. 802
 GRAZEN, Bt. 1150
 Grazenwinning: f. GRAZEN 1150
 GREIMERATH, A. 694,894
 Gremelange: d. MARTEBLANGE 741
 Grendel: d. ATPERT 476
 Grendelbaan: d. DIEPENBEEK 1163
 GRESSENICH, A. 95,782,783,795,816
 GREVENMACHER, GDL. 112,113,518
 GREZ-DOICHAU, Bt. 151,152,384,386,
 1036 à 1038,1275 à 1278
 GREZ-EN-BOUERE, Mayenne, F. 1299
 Gribauster: d. OLNE 345
 Gribelle: d. GEDINNE 564
 GRIMBERGEN, Bt. 428
 Grimbiemont: d. ROY 53
 Grimde: d. TIRLEMONT 323
 Grimertingen: d. VLIERMAAL 187,
 1023,1065,1183
 GRIMMINGE, Fl. or. 156,1106
 Grimonster: d. FERRIERES 67
 Grinchamps: d. ERNEUVILLE 597
 GRINDELWALD, cant. Ber. S. 1405,1406
 Grippelotte: d. DION-LE-MONT 386,
 1277
 Grismont: d. SIVRY 465
 GRIVEGNEE, Lg. 1346
 GROBBENDONK, Anv. 512
 Groenendaal: GULPEN, Limb. H. 265
 Groenendaal: d. HOEILLAART 291,337,
 1085,1270
 Groenendaal: f. JODOIGNE 362
 Grogeries: d. NALINNES 437
 Grogneau: d. THYNES 3,452
 GRONSVELD, Limb. H. 261
 Groot-Burkel: d. MALDEGEM 1040,1043
 GROOT-GELMEN voir: GRAND-JAMINE
 Groot-Kasteel: d. LEDE 432

Grand-... (1871)
 Grand-... (1872)
 Grand-... (1873)
 Grand-... (1874)
 Grand-... (1875)
 Grand-... (1876)
 Grand-... (1877)
 Grand-... (1878)
 Grand-... (1879)
 Grand-... (1880)
 Grand-... (1881)
 Grand-... (1882)
 Grand-... (1883)
 Grand-... (1884)
 Grand-... (1885)
 Grand-... (1886)
 Grand-... (1887)
 Grand-... (1888)
 Grand-... (1889)
 Grand-... (1890)
 Grand-... (1891)
 Grand-... (1892)
 Grand-... (1893)
 Grand-... (1894)
 Grand-... (1895)
 Grand-... (1896)
 Grand-... (1897)
 Grand-... (1898)
 Grand-... (1899)
 Grand-... (1900)

Grand-... (1871)
 Grand-... (1872)
 Grand-... (1873)
 Grand-... (1874)
 Grand-... (1875)
 Grand-... (1876)
 Grand-... (1877)
 Grand-... (1878)
 Grand-... (1879)
 Grand-... (1880)
 Grand-... (1881)
 Grand-... (1882)
 Grand-... (1883)
 Grand-... (1884)
 Grand-... (1885)
 Grand-... (1886)
 Grand-... (1887)
 Grand-... (1888)
 Grand-... (1889)
 Grand-... (1890)
 Grand-... (1891)
 Grand-... (1892)
 Grand-... (1893)
 Grand-... (1894)
 Grand-... (1895)
 Grand-... (1896)
 Grand-... (1897)
 Grand-... (1898)
 Grand-... (1899)
 Grand-... (1900)

- Groot-Labeur: f.OOSTDUINKERKE 205
 Grootlo: d.KEERBERGEN,Bt., SCHRIEK,
 Anv. 511
 GROOT-LOON voir: GRAND-LOOZ
 Grootstraet: d.ALKEN 287
 Groot-Terherken: f.DIEPENBEEK 1125
 Groot-Welsden: MARGRATEN, Limb.H.
 264
 Gros-Ballot: f.COMINES 1029
 GROSBOS, GDL. 61
 Gros-Chêne: d.MEAN 47
 Gros-Faux: d.L'ESCAILLERE 865
 GROS-FAYS, Nam. 44, 612, 613
 Grosse: d.COUTISSE 456
 Grosses Pierres (Aux): d.BEAUFAYS,
 FORÊT 1358
 GROSSHAU, A. 95, 674, 795
 Gros-Tilleul: d.BRUXELLES 1237
 Grote Hoeve Ter Mullen: f.DILBEEK
 1019
 GROTENBERGE, Fl.or. 431
 Grotenbos: d.BOUTERSEM, LUBBEEK
 1259
 Grotendries: d.NIEUWERKERKEN, Limb.
 1126
 GROTE-SPOUWEN, Limb. 280, 1141
 Grottes de Han: d.HAN-SUR-LESSE 49
 Groynne: d.ANDENNE 457, 969
 Grünenwald (Forêt de), GDL. 518
 Grumelscheid, GDL. 727
 Grundhof, GDL. 520
 Grunhault (de): b.BILSTAIN 342,
 1172, 1174
 GRUPONT, Lux. 52, 600, 748
 GRUSON, Nord, F. 163
 Gsteig: près INTERLAKEN, cant.Ber.S.
 1405
 GUE-D'HOSSUS, Ardennes, F. 17, 848, 866
 Guerdechien: d.HAMME-MILLE 384, 388
 Gueule (riv.) 266, 343, 1111, 1117,
 1153, 1154
 GUIGNIES, Ht. 129, 1101
 GUIGOVEN, Limb. 1140
 Guillemins (Station des): d.LIEGE
 1357
 GUINDRECOURT-AUX-ORMES, Haute-Marne,
 F. 1420
 Guinguette: d.WAUDREZ 415
 GUIRSCH, Lux. 472
 GUISE, Aisne, F. 1436
 Gulpe (riv.) 262, 263, 1117, 1157
 GULPEN, Limb.H. 264, 266, 267, 1183
 Gulpen: d.HOMBOURG, MONTZEN 346,
 1153
 Gunningen: f.VISSENAKEN 1069, 1131
 GUSENBURG, A. 893
 GUSSIGNIES, Nord, F. 412, 413, 1093,
 1215, 1321
 Gussigny: près GORCY, Moselle, F.
 474
 GUTSCHOVEN voir: GOSSONCOURT-LEZ-
 LOOZ
 Gutweiler, A. 694
 Haag, A. 896
 Haak: d.AVERBODE 251
 HAALTERT, Fl.or. 316, 319
 HAAREN, A. 1177
 HAASDONK, Fl.or. 220
 HAASRODE, Bt. 1249, 1263, 1268
 HABAY-LA-NEUVE, Lux. 56, 477, 484,
 486 à 489, 740
 HABAY-LA-VIEILLE, Lux. 56, 484, 638,
 739
 HABERGY, Lux. 475
 Habiemont: d.CHEVRON 67, 553, 594,
 923
 Habkern Tal, cant.Ber.S. 1405
 HACCOURT, Lg. 272, 276
 HACHY, Lux. 484
 HACKENHEIM, A. 1399
 Hafstai: d.LA REID 653
 Hagaard: d.OVERIJSE 1035
 Hagelstein: d.AUBEL, REMERSDAAL
 262, 263, 266, 347, 1117
 HAGEN, A. 798, 838
 Hagen, GDL. 524, 528
 Haie-aux-Loups: d.VAUX-SOUS-CHE=
 =VREMONT 340
 Haie d'Anor: b.ANOR, Nord, F. 661
 Haie-des-Saules: d.LEUGNIES 466
 Haie-du-Roelux (de la): b.BOIS-
 D'HAINNE 401
 Haies (des): f.MONT-SUR-MARCHIEN=
 =NE 461
 Haies (Les): d.GILLY 403
 Haies (Les): d.MARCINELLE, MONT-
 SUR-MARCHIENNE 439, 460, 461
 Haies (Les): d.NALINNES 437, 794
 Haies (ruis.des) 437
 Haie-Sainte (de la): f.PLANCENOIT,
 Bt. 406, 419

1900
1901
1902
1903
1904
1905
1906
1907
1908
1909
1910
1911
1912
1913
1914
1915
1916
1917
1918
1919
1920
1921
1922
1923
1924
1925
1926
1927
1928
1929
1930
1931
1932
1933
1934
1935
1936
1937
1938
1939
1940
1941
1942
1943
1944
1945
1946
1947
1948
1949
1950
1951
1952
1953
1954
1955
1956
1957
1958
1959
1960
1961
1962
1963
1964
1965
1966
1967
1968
1969
1970
1971
1972
1973
1974
1975
1976
1977
1978
1979
1980
1981
1982
1983
1984
1985
1986
1987
1988
1989
1990
1991
1992
1993
1994
1995
1996
1997
1998
1999
2000

1900
1901
1902
1903
1904
1905
1906
1907
1908
1909
1910
1911
1912
1913
1914
1915
1916
1917
1918
1919
1920
1921
1922
1923
1924
1925
1926
1927
1928
1929
1930
1931
1932
1933
1934
1935
1936
1937
1938
1939
1940
1941
1942
1943
1944
1945
1946
1947
1948
1949
1950
1951
1952
1953
1954
1955
1956
1957
1958
1959
1960
1961
1962
1963
1964
1965
1966
1967
1968
1969
1970
1971
1972
1973
1974
1975
1976
1977
1978
1979
1980
1981
1982
1983
1984
1985
1986
1987
1988
1989
1990
1991
1992
1993
1994
1995
1996
1997
1998
1999
2000

- Haies-de-Magery (des): b.TILLET
759
- Haies-de-Trélon (Les): d.TRELON,
Nord, F. 26,27
- Haies-Monet: d.SEILLES 965,966,
983,1392
- Haies-Saint-Rémy: d.SAINT-REMY-lez
-Chimay, Ht. 25,864
- Haiettes (Les): d.HAM-SUR-HEURE,
JAMIOULX 462
- Haiettes (Les): d.NIL-SAINT-VIN=
-CENT-SAINT-MARTIN 152,383
- Haiettes voir aussi: Hayettes
- HAIGER, A. 800
- HAILLOT, Nam. 456
- Hain (riv.le) 962
- Haine (riv.la) 180,399,401,402,
1074,1092,1098,1272
- HAINÉ-SAINT-PAUL, Ht. 401,402,1073,
1074,1216,1218
- HAINÉ-SAINT-PIERRE, Ht. 399,402,
1073,1074,1216
- HAININ, Ht. 140,1075,1093,1096
- HAIRONVILLE, Meuse, F. 1422
- Haisette: d.ELLEZELLES 158,1013
- HAKENDOVER, Bt. 75,326,1135
- HALANZY, Lux. 474
- Halbosart: d.VILLERS-LE-BOUILLET,
Lg. 355
- Haledet: d.CLERMONT-sur-Meuse 574
- HALEN, Limb. 85,1148,1162
- Haljoux: d.CINEY 3,450,452
- HALLE, Bt. 122,189,190,408,418,420
à 422,659,772,780,949,962,990,
1008,1017,1018
- HALLE-BOOIENHOVEN, Bt. 286,1149
- Hallebos: b.HALLE 1342
- Hallembaye: d.HACCOURT 187,272
- Hallettes (Les): d.ANGRE, ONNEZIES
412,1075
- Halleur: d.STEMBERG 1378
- HALLEUX, Lux. 595,622,650,733,735
- HALLGARTEN, A. 985,988,992,995
- Halloux: d.LIMBOURG 1388
- Halloy: d.BRAIBANT 1 à 3,119,452
- HAIMA, Lux. 49,446,604
- HAIMAAL, Limb. 286
- HALPINNE, Nam. 457,984
- Ham: d.ESNEUX 1358
- Hama (de): b.HUCCORGNE 1338
- Hamal: d.COURCELLES 395,399
- Hamawé: d.ETHE 478,529
- Hambraine: d.CORTIL-WODON 149,861
- Hameau (Le): d.MELLETT 458
- Hameau-du-Bois: d.ENSIVAL 1377
- Hamel: d.ULBEEK 1164
- Hamendes (Les): d.JUMET 403
- Hamerenne: d.ROCHFORT 34,46,446
- Hamich, A. 782,783
- HAMIPRE, Lux. 568
- HAMME-MILLE, Bt. 367,384,1037,1262,
1263,1265
- Hamoir-Lassus: d.HAMOIR, Lg. 442
- HAMOIS, Nam. 121,454
- Hamoul: d.RENDEUX 53
- HAMPSTEAD, Middlesex, GB. 1260,1370
- HAMPTEAU, Lux. 32
- Hampteau: d.OPHEYLISSSEM 90,362,
364,1121
- HAM-SUR-HEURE, Ht. 437,462
- HAM-SUR-MEUSE, Ardennes, F. 5,534,
607,671,755
- HANEFFE, Lg. 87,359
- Hankinette: d.HERON 358,983
- HANNAPES, Ardennes, F. 1197
- Hanneliquet (Le): d.BAULERS 420
- HANNUT, Lg. 88 à 91,150,356,361,364,
365,1167,1185
- Hanon (d'): b.MASNUY-SAINT-JEAN
1093,1095
- Hanot (Chapelle): d.SUARLEE 378
- Hanou (d'): b.CASTEAU 1092
- Hanou voir: Hamoul
- HANOVRE/HANNOVER, A. 1234
- HAN-SUR-LESSE, Nam. 34,46,445,446,
912
- Hantes (riv.) 179,438
- HANTES-WIHERIES, Ht. 438
- HANZINELLE, Nam. 980
- HANZINNE, Nam. 436
- Happart (Le): d.SIRAUT 168,1098
- HARCHIES, Ht. 168,1063,1098
- HARCY, Ardennes, F. 9,668,868
- Hardelingen: d.HERN-SAINT-HUBERT
187,1023
- Hardigny: d.NOVILLE, Lux. 844
- HARDOYE voir: LA-HARDOYE
- Hardyplanque (de): f.BLANDAIN 131
- HARELBEKE, Fl.occ. 496
- Harem: d.BRUXELLES 298
- Harfontaine: d.GRAPFONTAINE, Lux. 615
- HARGIMONT, Lux. 32,912
- HARGNIES, Ardennes, F. 35,36,564,606,
626,941

- Harinsart: d.VILLERS-SUR-SEMOIS
 485,637
 HARLANGE/HARLING, GDL. 472,724
 Harles: VAALS, Limb. H. 268
 HARLING voir: HARLANGE
 HARMIGNIES, Ht. 179,416
 Harpigny: d.ROBELMONT, Lux. 477
 HARRE, Lux. 552,594,620,747,840,846
 HARSIN, Lux. 53
 HARVENG, Ht. 179,416
 HARZE, Lg. 539,552,578,923
 Hascir: d.DAUSSOULX, f.EMINES
 379,861,1390
 Hasoy (du): f.LOUPOIGNE 419
 Hassel, GDL. 528
 Hasselbroek: d.CORSWAREM, JEUK,
 Limb. 1245
 HASSELT, Limb. 85,254 à 257,287,
 1065,1066,1118,1119,1124 à
 1127,1161 à 1165
 Hasselt: d.BRUSSEGEM, MEISE 308
 Hassonville: d.AYE 444,445
 HASTENRATH, A. 782,783,795
 HASTIERE-LA VAUX, Nam. 4,434,874,999
 HASTIERE-PAR-DELA, Nam. 4,874,999
 HATRIVAL, Lux. 52,536,602,737
 HATTENHEIM, A. 809
 HATTERSHEIM, A. 806
 HATTINGEN, A. 837
 Haubourdin: d.PLOEGSTEERT 1027,
 1028
 HAULCHIN, Ht. 415,416
 Haulet: d.GOMZE-ANDOUMONT 1387
 HAULME-ET-TOURNAVAUX, Ardennes, F.
 37,532,610,789,939
 Hausen-v.-d.-Höhe, A. 809,992
 HAUSET, Lg. 1173
 Hauster: d.CHAUDFONTAINE, VAUX-
 SOUS-CHEVREMONT 551,1340,1359
 Haut-Bois: d.HALPINNE 457
 Haut-Bugny: d.LA FLAMENGRIE, Aisne,
 F. 1193
 Haut-Châtelet: d.HABAY-LA-NEUVE
 638
 Haut-Dony: d.ANS 1351
 Haute-Bise: d.ANDENNE 969
 Haute-Bodeux: d.BASSE-BODEUX 582,
 904,1093
 Haute-Clabbeq (de la): f.REBECQ-
 ROGNON 948,989
 HAUTECROIX/HEIKRUIS, Bt. 418
 Haute-Folie: d.ENSIVAL 1377
 Haute-Folie: f.SAINT-DENIS-en-Bro-
 -queroie 397,1219
 Haute-Hieuval: d.GENTINNES 393
 Haute-Melen: d.MELEN 349
 Hautepeppe: d.GLEBIXHE, Lg. 353
 Haute-Préalles: d.HERSTAL 1354
 Haute-Saurée: d.DISON 1175
 HAUTES-RIVIERES, Ardennes, F. 37,
 610,631
 HAUTEVILLE, Ardennes, F. 1198
 HAUT-PAYS, Lux. 535
 HAUT-ITRE, Bt. 1342
 Haut-Merais (de): f.LA REID 554,
 577
 Haut-Masville: d.BORNIVAL 408
 HAUTMONT, Nord, F. 660,1187,1221
 Haut-Mont: d.DISON 344,345,1175
 Haut-Pré: d.LIEGE 1353
 HAUTRAGE, Ht. 138,168,169,180,1063,
 1093,1217
 Hautregard: d.LA REID 554,577,1363
 Haut-Rejet: d.HAVINNES 1054
 Hautrieux: d.BARRY 1062
 Hauts-Aulnois (des): b.SAINT-DENIS-
 en-Broqueroie 398
 Hauts-Sarts: d.PEPINSTER 1361,1380
 Haut-Taillis: près ETHEIGNIERES, Ar-
 -dennes, F. 867
 Haut-Vent: d.HENRICHAPELLE 1152
 HAUTVILLERS, Marne, F. 1427
 Haut-Vinave: d.SLUSE 273
 Hauxeur: ch.FRAIPONT 345
 HAVAY, Ht. 414,416
 HAVELANGE, Nam. 441,453 à 455
 Havelange: d.HARZE 67,552,553,
 578,643,839
 HAVINNES, Ht. 180,1099
 HAVRE, Ht. 397,417,1074,1093,1094
 HAVRE voir: LE HAVRE
 HAYBES, Ardennes, F. 5,534,564,565,
 606,607,672,791,852,873
 Haye (La): d.CHARNEUX 348
 Hayée: f.FLAVION, Nam. 976
 Hayen: d.DOLEMBREUX, Lg. 1358
 Hayettes: d.GOUGNIES 458
 Hayettes (Les): d.MORLANWELZ 402,
 1074,1281
 Hayettes (Les): près ROCQUIGNY,
 Aisne, F. 1220
 Hayettes voir aussi: Haïettes
 HAYONS voir: LES HAYONS
 Hazard voir: Charbonnage du Hazard

- Hazeille: d.EREZEE 621
 Hazeille (de): b.LAVACHERIE 537,
 598
 Hazewindeken: d.HOOGLEDE 204
 Hébronval: d.BIHAIN 544,554,908
 HECHTEL, Limb. 255
 Heckbous: d.GUIRSCH 472
 HECKHUSCHEID, A. 703, 722
 HEDDESHEIM, A. 108, 1398
 Hedenge: d.AUTRE-EGLISE, BOMAL, Bt.
 151, 1067, 1072, 1122, 1167
 Hédomont: d.BEVERCE 587
 Hedrée: d.WAHA 53, 733
 HEEL, Limb. H. 258
 HEER, Nam. 4, 434, 874, 941, 999
 HEERLEN, Limb. H. 261, 270, 271, 1111,
 1178, 1179, 1181, 1183
 HEERS, Limb. 1136
 Hees (De): d. BOCHOLT 256
 Heesveld: d. BILZEN 280
 Heet (Het): d. SCHELDEWINDEKE 430
 HEFFEN, Anv. 220
 Heggekapel: d. POEDERLEE 226
 Heggen: d. BAELEN 342, 344, 1171,
 1172
 Heid-de-Pouhon (du): b. SART 1443
 Heide: d. BOUTERSEM 1069, 1144
 Heide: d. ITEGEM 512
 Heide: d. LUBBEEK 1128
 Heideken: d. LUBBEEK 1259
 HEIDELBERG, A. 104 à 107
 HEIDERSCHEID, GDL. 516
 Heienrade: d. SLENAKEN, Limb. H. 267
 Heigne: d. JUMET 403, 1283
 Heiken: d. EKEREN, Anv. 223
 HEIKRUIS voir: HAUTECROIX
 HEIMBACH (près LORCH), A. 686, 900,
 901, 924, 928, 929, 994, 1000
 HEIMBACH (près NEUWIED), A. 878
 HEINDONK, Anv. 220
 HEINERSCHEID, GDL. 117, 723
 HEINSCH, Lux. 477
 Heinstert: d. NOBRESSART 57, 484,
 569, 638, 740
 Heisdorf, A. 708
 Heisdorf-sur-A., GDL. 517
 Heissiehoek: d. LILLE, Anv. 226
 Heispelt-lès-Wahl, GDL. 570
 HEIST-sur-Mer, Fl. occ. 209
 Heistern, A. 782, 783
 Heistern: d. LONTZEN 343, 1180
 HEIST-OP-DEN-BERG, Anv. 511
 Heitje: d. ZULZEKE 159
 HEKELGEM, Bt. 318, 1106
 HEKS, Limb. 285, 1139, 1244
 Hel: d. WITTEM, Limb. H. 268
 HELCHTEREN, Limb. 255
 HELDERGEM, Fl. or. 319, 321, 429
 Hellange, GDL. 526
 HELLEBECQ, Ht. 123
 Hellebrug: d. ITEGEM 512
 HELLEMES, Nord, F. 163
 HELLENTHAL, A. 719
 Hembise: d. CAMBRON-SAINT-VINCENT
 136
 HEMIKSEM, Anv. 78, 221, 1077
 HEMPTINNE-lez-Eghezée, Nam. 149, 370
 HEMPTINNE-lez-Philippeville, Nam. 979
 Hemroule: d. LONGCHAMPS, Lux. 489, 641
 HENDRIEKEN, Limb. 284, 1139
 HENIS, Limb. 86, 274, 275, 281, 282, 1023,
 1064, 1142
 Henisdaal Grotten: d. VECHMAAL 285,
 1022
 Henisveld: f. VLIERMAAL 1023, 1255
 Henne: d. CHAUDFONTAINE, VAUX-SOUS-
 CHEVREMONT 344, 551
 Hennes: d. SAMREE 556, 596, 734, 746,
 922
 HENNUYBRES, Ht. 193, 421, 779, 947, 949
 HENNWELLER, A. 682, 827
 HENRICHAPELLE, Lg. 342 à 346, 1152 à
 1156, 1159, 1160
 Henri-Moulin: d. FOSSE-sur-Salm, Lg.
 582, 583
 HENRIPONT, Ht. 190, 196, 956
 HENSIES, Ht. 173, 174
 HEPPIGNIES, Ht. 394, 403, 404, 955, 1343
 Hepsée: d. VERLAINE 87
 Herbaimont: d. AMBERLOUP 557, 759, 762
 Herbais: d. PIETRAIN 1068
 Herbesthal: d. LONTZEN 343, 655, 1152,
 1171 à 1174, 1179, 1180
 Herbesthaler Baum: d. BAELEN, LONT-
 =ZEN, WELKENRAEDT 343, 344
 HERBEUMONT, Lux. 40, 567, 615, 636, 731
 Herbiester: d. JALHAY 1381
 HERBORN, A. 801
 Herbuchenne: d. DINANT 448
 Herch (riv.) 284
 HERCHIES, Ht. 138, 169, 170, 1098
 Herchies: d. ANDERLUES, LEVAL-TRAHE-
 =GNIES 415
 HERCK-LA-VILLE/HERK-DE-STAD, Limb.

- 288,508,1126,1162
 HERCK-SAINT-LAMBERT/SINT-LAM-
 =BRECHTS-HERK, Limb. 254,1119,
 1124,1162 à 1164
 HERDECKE, A. 838
 HERDEREN, Limb. 273,282
 HERDERSEM, Fl.or. 505
 Herediat: d.HERON 965
 Herende: f.SAINT-GERARD 976
 's HERENELDEREN, Limb. 273 à 275,
 1141,1255
 HERENT, Bt. 330,506,1240
 HERENTALS, Anv. 225,226,511,512,
 1114,1115
 HERENTHOUT, Anv. 1115
 HERFELINGEN, Bt. 418
 HERGENRATH, Lg. 342,343,1173,1181
 Hergies: d.HON-HERGIES, Nord, F. 413
 Herhahn, A. 688
 HERINNES/HERNE, Bt. 154
 HERINNES, Ht. 1057
 Herisson: d.ORCHIMONT 633
 HERK-DE-STAD voir: HERCK-LA-VILLE
 Herkenrode: d.CURANGE 509
 Herlaimont: d.CHAPELLE-LEZ-HERLAI-
 =MONT 396,399
 HERMALLE-SOUS-HUY, Lg. 469
 Hermanne: d.TOHOGNE 442
 HERMEE, Lg. 272
 HERMESKILL, A. 111,112,693,823,824,
 892 à 896,986,995
 HERMETON-SUR-MEUSE, Nam. 4,999
 HERNE voir: HERINNES, Bt.
 Hernemont (ruis.) 149
 HERN-SAINT-HUBERT/SINT-HUIBRECHTS-
 HERN, Limb. 187,274,275,1142,1254
 HERON, Lg. 357,965,1338
 HERQUEGIES, Ht. 161
 Herschwiesen, A. 684
 HERSEAUX, Fl.occ. 131
 HERSELT, Anv. 510
 HERSERANGE, Moselle, F. 473
 HERSTAL, Lg. 339
 HERSTAPPE, Limb. 1243
 HERTAIN, Ht. 164
 HERTEN, Limb. 508
 Hertenrode: d.MELDERT, Limb. 289
 HERTSBERGE, Fl.occ. 213,1042,1047
 HERVE, Lg. 147,339,340,344,346 à
 348,1151,1152,1158 à 1160,1260,
 1325
 HESPERANGE, GDL. 528
 Hestreux: d.MEMBACH 1381,1382
 Hestroumont: d.LA REID 591
 HESTRUD, Nord, F. 466
 Heugem: MAASTRICHT, Limb.H. 1181
 Heukelom: d.VROENHOVEN, Limb. 282
 Heulen: d.LOBEBES 463
 HEURE, Nam. 451
 HEURE-LE-ROMAIN, Lg. 272,276
 HEUR-LE-TIEXHE/DIETS-HEUR, Limb.
 188,1243
 Heurne-Sint-Pieters: d.VECHMAAL 285
 Heusay: d.BEYNE-HEUSAY 1151,1355
 HEUSDEN, Limb. 254,509
 Heuseux: d.CEREXHE-HEUSEUX 339,349
 HEUSY, Lg. 1377,1378,1382
 Heuvel: d.TIELT-Notre-Dame 325
 Hève (Cap de la): d.LE HAVRE, Seine
 maritime, F. 1309
 HEVER, Bt. 224
 HEVERLEE, Bt. 146,301,384,1241,1262,
 1263,1265
 Heverleebos: b.HEVERLEE 367
 HEVILLERS, Bt. 382,392,776,933,944,
 951
 Hèvremont: d.GOE, LIMBOURG 1378
 HEYD, Lux. 31,442
 Heysel: d.BRUXELLES 1003
 Hèze: d.GREZ-DOICHAU 386
 Hidtfeld, A. 687
 HIERGES, Ardennes, F. 534,851
 Hierlot: d.LIERNEUX 555,644
 Hiétinne: d.HAVELANGE 453
 HIGHGATE, Middlesex, GB. 1370
 HILLEGEM, Fl.or. 426
 HILLESHEIM, A. 71,656,689,690,699,
 700,715
 HINGEON, Nam. 365,1389
 Hinterweiler, A. 248,711
 Hinzerath, A. 683
 HIRSON, Aisne, F. 11,12,27,28,661 à
 664,1194 à 1196,1202,1203,1223
 à 1225,1376
 Hirten: près WEILER, A. 714
 Hirzenach, A. 676
 HOBOKEN, Anv. 221,1077
 HOBSCHEID, GDL. 524
 Hocheporte: d.LIEGE 1349
 HOCHHEIM, A. 1397,1403
 HOCHSTETTEN, A. 109,891
 Hocht: d.LANAKEN 1183
 Hoch Wald, A. 112,693,895,896
 Hookai: d.FRANCORCHAMPS 548

- Hockelbach: d.HENRICHAPELLE 1152,
 1160
 Hocquet (Le): d.LA LOUVIERE 401
 Hodbomont: d.THEUX 1363
 HODEIGE, Lg. 1022
 Hodimont: d.VERVIERS 1175, 1386
 Hodimont (de): f.HENNUYERES 193
 Hodion: d.WILLEMEAU 1101
 HODISTER, Lux. 595, 596, 650, 745
 Hodoumont: d.JALLET 121
 Hodrimont: d.JAMTOULX 462
 HÖCHST, A. 678, 806, 926
 HÖFEN, A. 832
 HOEGAARDEN, Bt. 76, 327, 363, 371, 373,
 1068, 1070, 1143, 1170, 1247
 Hoegne (riv.) 1379, 1438, 1440
 HOEILAART, Bt. 291, 1108, 1270
 Hoek: d.ACHEL 256
 HOELBEEK, Limb. 281
 HOELEDEN, Bt. 323, 1133
 HOEPERTINGEN, Limb. 284, 1164
 HOESEL, Limb. 86, 187, 275, 281, 1125,
 1255
 Hoeven: d.NEERPELT, OVERPELT 255
 Hof: près HOMBURG 1159
 Hoffelt, GDL. 63, 820
 HOFSTADE-bij-Aalst, Fl.or. 432
 Hof-ter-Saxen: oh.BEVEREN-Waas 220
 Hoge: d.HOOGLEDE 204
 Hogen: d.BUDINGEN, GEETBETS, Bt.
 323, 1148
 Hogenberg: d.LEERBEEK 423
 Hogenberg: d.RENAIX 160
 Hogen-Rielen: d.LICHTAART 252
 Hogenweg: d.HERSELT 510
 HOHENLIMBURG, A. 838
 Hokssem: d.HOEGAARDEN, KUMTICH 329,
 372, 1135, 1247
 HOLLAIN, Ht. 129
 Holland: d.OETINGEN 1015
 Hollebeek: d., f.LINKEBEEK 1090
 HOLLEBEKE, Fl.occ. 492, 1029
 HOLLERATH, A. 719
 HOLLERICH, GDL. 517, 527
 Hollers: d.VILLERS-LA-VILLE 1342
 Hollogne: d.WAHA 53
 HOLLOGNE-AUX-PIERRES, Lg. 1242
 HOLLOGNE-SUR-GEER, Lg. 87, 88
 HOLSBECK, Bt. 302, 328, 1261
 Holset: VAALS, Limb.H. 268
 Holtz, GDL. 472
 Holz: KERKRADE, Limb.H. 271
 HOLZAPPEL, A. 812
 HOMBEEK, Anv. 505
 Hombise voir: Hembise
 HOMBURG, Lg. 262, 263, 266, 1117, 1157
 Hombroek: d.HOESELT 281, 1255
 HOMBURG voir: BAD-HOMBURG
 Homme (riv.L') voir: L'Homme
 Homme-Sauvage (de l'): b.HAVELAN=
 =GE 441
 Homvent: d.SAINT-NICOLAS, Lg. 1166
 HONDELANGE, Lux. 475, 528
 HONDSCHOOTE, Nord, F. 206
 Hondzocht: d.LEMBEEK 123
 Honeau (riv.), F. 412, 413
 HONFLEUR, Calvados, F. 1310
 Hongrée (de): f.ITTRE 191, 192,
 857, 947
 HON-HERGIES, Nord, F. 413, 1320
 HONNAY, Nam. 34, 604, 977
 HONNEF, A. 100, 877
 Honsem: d.WILLEBRINGEN 329, 1146
 HONTHEIM, A. 696, 829, 897
 Honthem: d.BAELEN 344
 Honvelez: d.BOVIGNY, Lux. 645, 764
 Hony: d.ESNEUX 550
 Hoogboerereg: d.HUISE 495
 Hooghof: d.BIERBEEK 329
 Hooghof (Het): f.ZELLIK 333
 HOOGLEDE, Fl.occ. 204, 1048, 1328
 Hoogmolen: d.HEESTERT, Fl.occ. 1230
 Hoogrechem: d.HUISE 495
 HOOGSTADE, Fl.occ. 1031
 Hoogstraat: d.BAARDEGEM, MELDERT,
 Fl.or. 317
 Hoogstraatje: d.MOEN 1230
 Hoogstraatje: d.STADEN 204
 HOOGSTATEN, Anv. 226
 Hoogwielke ('t): d.LICHTERVELDE
 201
 Hooithoek: d.SCHUIFERSKAPPELLE,
 TIELT 213
 Hoorn (Den): d.OEDELEM 1043
 HORBACH, A. 1179
 Horbes (Les): d.OHAIN, Nord, F. 662
 HORCHHEIM, A. 930
 Hordwell, GB. 1369
 Horion: d.HORION-HOZEMONT, Lg. 353,
 359, 1269
 Horlé: d.PALISEUL 553
 HORN, Limb.H. 258
 Hornay: d.SPRIMONT, Lg. 67
 HORNU, Ht. 140, 1079, 1093

- HOPMAAL, Limb. 285, 1139, 1244
 HORRUES, Ht. 145, 195, 417, 658, 779,
 948, 961, 990
 Horrues (de): f. RONQUIERES 192
 Horruette: d. HORRUES 658, 779, 948,
 990
 Horst: ch. RHODE-SAINT-PIERRE 328
 Hosdent: d. LATINNE 356, 1123
 HOSINGEN, GDL. 116, 117
 Hospice de Beloeil: d. HENRICHAPELLE
 346, 1152
 Hossegem-Dries: près Laeken, BRUXEL=
 =LES 333, 1003
 Hostert-lès-Folschette, GDL. 114
 Hôtel (de l'): f. STEENKERQUE 948
 Hotond: d. RENAIX 128
 Hotte: d. FAUVILLERS 742
 Hottomont: d. GRAND-ROSIERE-HOTTO=
 =MONT 367, 369, 862, 1122, 1168
 HOTTON, Lux. 443, 596
 Hou: d. REBECQ-ROGNON 949
 HOUDAIN, Nord, F. 412, 413
 HOUEMONT, Lux. 56, 484, 739
 HOUDENG-AIMERIES, Ht. 401, 1216
 HOUDENG-GOEGNIES, Ht. 144, 401, 1216
 Houdlemont: d. VILLE-HOUDLEMONT, Mo=
 =selle, F. 474
 HOUDREMONT, Nam. 611
 Houdrigny: d. VILLERS-LA-LOUE 479,
 480
 Houe (de la Grande-): f. ITTRE 857,
 932
 HOUPFALIZE, Lux. 63, 64, 572, 618, 619,
 636, 641, 642, 646, 647, 764 à 766,
 843 à 845
 Hougarde: d. LEERNES 410
 Hougoules (des): b. CHANLY 603
 Houille (riv. la) 45, 565, 605
 Houillères (Les): d. SEILLES 983
 HOULDIZY, Ardennes, F. 9
 Houlette (La): d. BAISY-THY 777, 945
 Houlotte (La): f. NETHEN 1265
 Houmart: d. TOHOGNE 442
 Houmont: d. TILLET 598
 Houpet: d. FERRIERES 540
 Hour: d. ROCHEHAUT 612, 613
 Hourlay: d. CHEVRON 592
 Hourpes: d. THUIN 410
 Hoursinne: d. MORMONT 540
 Hourt: d. GRAND-HALLEUX 583 à 585,
 763, 818, 904
 Houssière (de la): b. BRAINE-LE-
 COMTE, HENNUYERES 657
 Houssonloge: d. HARZE 839, 846, 923
 Houssoy: d. VEZIN 365, 966, 974, 975,
 983, 1383, 1389, 1392
 HOUTAIN, Ht. 126
 Houtain-le-Mont: d. HOUTAIN-LE-VAL
 143, 405
 HOUTAIN-LE-VAL, Bt. 143, 419
 Houtem: HEEL, Limb. H. 258
 Houtem: d. HOEGAARDEN 363
 Houtem: d. MONTZEN 1155
 Houtemgoed: f. AALTER 494
 HOUTEM-SAINTE-MARGUERITE/SINT-MAR=
 =GRIETE-HOUTEM, Bt. 311, 324, 1133,
 1134, 1147
 HOUTEM-SAINT-LIEVIN/SINT-LIEVENS-
 HOITEM, Fl. or. 431
 HOUTHAIEN, Limb. 255
 Houthuizen: d. DILSEN 278
 Hout-si-Plout: d. MALEMPRE 542,
 580, 647
 HOUWAART, Bt. 328
 Houx (Aux): d. CLERMONT-sur-Meuse
 574
 Houzée (La): d. THUILLIES 178, 462,
 466
 HOVE, Anv. 223, 1078
 Hoves: d. CHIEVRES 137
 HOWEY, Radnorshire, GB. 240
 Hoyoux (riv.) 875
 Hozémont: d. HORION-HOZEMONT, Lg.
 87, 353, 1242, 1269
 Hubaille: d. CELLES, Nam. 448
 Hubinne: d. HAMOIS 121, 451
 HUCCORGNE, Lg. 357, 358, 968, 983,
 1123, 1338
 HÜCKESWAGEN, A. 798
 HÜRTGEN, A. 674, 717
 Hüttgeswasen, A. 825
 HUISE, Fl. or. 495
 Huiskens: d. KORBEEK-LO 1128, 1249,
 1251
 HUIZINGEN, Bt. 419, 422, 1342
 Huldange, GDL. 819
 HULDENBERG, Bt. 389, 1035, 1267, 1270
 Hulplanche (de): b., f. EMINES
 379, 973, 1390
 Huls: SIMPELVELD, Limb. H. 271, 1179
 HULSBERG, Limb. H. 1178
 Hulsen: d. HERENTALS 226

- Hulstbos: d.INGOOIGEM 1230
 HULSTE,Fl.occ. 204
 HUMAN, Lux. 47,444,445
 Humelgem: d.,ch.STEENOKKERZEEL
 331,1091
 Humerée: d.SOMBREFFE, TONGRINNE
 374,954
 Hun: d.ANNEVOIE-ROUILLON, Nam.
 784,874
 Huncherange, GDL. 527
 HUNDELGEM, Fl.or. 427
 Hunnange: d.BULLANGE 832,986
 Hunnange: d.CROMBACH, Lg. 68
 HUPPAYE, Bt. 151,362,369,373,1067,
 1072,1167
 Huqueny (de la): b.GRANDVOIR
 50,615
 Huriau: f.SOLRE-SUR-SAMBRE 438
 Hurlugeai: d.COUR-SUR-HEURE
 178,863
 Hurtrie (La): d.PERULWELZ 1099
 Husquet: d.DISON, PETIT-RECHAIN
 345
 HUSSIGNY, Moselle, F. 526
 Hutte (de la): ch.RESSAIX 416
 Hutte (La): d.WARNETON 1028
 Hutte (La): d.WAYS 391,392
 HUY, Lg. 91,119,441,469,875,964,968,
 1123,1338,1339
 Huyssehe: près MATER 426
 HYON, Ht. 416,1186,1334
- ICHTEGEM, Fl.occ. 201,1026
 IDAR, A. 110,111,683
 Idar Wald, A. 683
 IDSTEIN, A. 678
 IEPER voir: YPRES
 IGEL, A. 112,518,519
 Ijsberg: d.ALSEMBERG 1087
 Ijzer: d.DUISBURG, OVERIJSE 1108
 ILLY, Ardennes, F. 566
 Imbach: d.HENRIHAPPELLE 346
 Imbrechies: d.MONCEAU-IMBRECHIES
 13,665
 IMECOURT, Ardennes, F. 1284
 IMGENBROICH, A. 674
 Inchebroux: d.CHAUMONT-GISTOUX,
 DION-LE-MONT, Bt. 1277
 INCOURT, Bt. 950,1169
 INGELMUNSTER, Fl.occ. 204,498,1053,
 1327
- INGOOIGEM, Fl.occ. 495,1229,1230
 Ingremez: d.ROLY 978
 INS/ANET, cant.Ber.S. 1409
 IRLICH, A. 902
 IRONBRIDGE, Shropshire, GB. 232
 IRRHAUSEN, A. 821
 Irsch, A. 709
 Isenbruch: près NIEUWSTAD, Limb.H.
 260
 ISERLOHN, A. 838
 ISLE-EN-BARROIS voir: L'ISLE-EN-
 BARROIS
 Isle-la-Hesse: d.BASTOGNE 471,571,
 762
 ISNES, Nam. 177,861,943
 ISQUE voir: OVERIJSE
 Issegem: d.BALEGEM 431
 ITEGEM, Anv. 511
 ITTERBEEK, Bt. 154,314,335,1019
 ITTERVOORT, Limb.H. 258
 ITTRE, Bt. 405,408
 IVERSHEIM, A. 698
 IXELLES, Bt. 295,1006,1085,1185
 IZEGEM, Fl.occ. 204
 IZEL, Lux. 41,482,485
 IZENBERGE, Fl.occ. 1032
 IZIER, Lux. 31,620
- Jaar/Geer (riv.) 272,277,1022,1273
 JABBEKE, Fl.occ. 184,208
 Jacob: f.WILLERZIE 611
 Jager (De): d.BRASSCHAAT 227
 JALHAY, Lg. 548,654,853,1176,1381,
 1382
 Jalhay (Moulin de): d.JALHAY 1345,
 1442,1443
 JALLET, Nam. 119,121,454
 JAMIOULX, Ht. 461,863
 JAMOIGNE, Lux. 41,482
 JANDRAIN-JANDRENOUILLE, Bt. 89,361,
 1024
 Jandrenouille: d.JANDRAIN-JANDRE=
 =NOUILLE 89,150,361
 Jannée: d.PESSOUX, SCY 451
 JAUCHE, Bt. 90,150,151,361,362,370,
 1024,1066 à 1068,1167,1274
 Jauche (ruis.) 150
 JAUCHELETTE, Bt. 368,369,373,374,
 862,1122,1167,1168
 Jausse: d.FAULX-LES-FOMBES 468
 Jausselette: d.PERWEZ, Bt. 380,1168

- Jauvelan: d.SORINNES 448
 Java: d.BAS-OHA 358
 JAVINGUE, Nam. 35
 Jean-Petit (Forge): d.BAILLEUX 22
 Jehanster: d.POLLEUR 576, 1379, 1437
 Jehanster (de): f.CHAUDFONTAINE
 1340
 JEHAY-BODEGNEE, Lg. 354
 Jehonheid: d.FERRIERES 540
 JEHONVILLE, Lux. 561
 Jehoster: d.LA REID 577
 JEMAPPES, Ht. 134, 1220
 JEMELLE, Nam. 32, 33, 445, 600, 912
 JEMEPPE-sur-Sambre, Nam. 376, 378
 Jemeppe: d.HARGIMONT 32, 53
 JENEFPE-en-Condroz, Nam. 453, 454
 Jenneville: d.MOIRCY 55, 736
 Jerusalem: d.PASSEDALE 1049
 JESSEREN, Limb. 1064
 Jet: d.SOVET 120, 450
 Jet (de): b.ACHÈNE 450
 JETTE-Saint-Pierre, Bt. 81, 333,
 1003, 1020, 1237
 JEUMONT, Nord, F. 411, 463, 1188
 Jeumont: d.GOUY-LEZ-PIETON 396,
 399, 1271
 Jeune-Pioul: d.VIEUX-GENAPPE 1280
 Jevigné: d.LIERNEUX 542, 556, 647
 Jevoumont: d.THEUX 1363
 Jodenville: d.SIBRET 744
 Jodion: d.SOYE 378
 JODOIGNE, Bt. 151, 361, 362, 369 à 371,
 373, 374, 862, 950, 951, 1024, 1068,
 1071, 1072, 1121, 1122, 1167 à 1170,
 1274, 1275
 JODOIGNE-SOUVERAINE, Bt. 368, 369,
 373, 862, 1167 à 1169
 JOHANNISBERG, A. 884, 927, 988, 995,
 1000
 JOIGNY, Ardennes, F. 7, 531, 609, 757,
 788, 870, 938
 JOINVILLE-SUR-MARNE, Haute-Marne, F.
 1420, 1421
 Joli-Bois: d.FONTAINE-L'ÉVEQUE 409
 Jolimont: d.FAYT-LEZ-MANAGE, HAINE-
 SAINT-PAUL, HAINE-SAINTE-PIERRE
 1281
 JOLLAIN-MERLIN, Ht. 1102
 Joly (Moulin-): d.CORBION 613
 Jonquières: d.LEERNES 410
 JONCRET, Ht. 436
 Jones (Sur-les-): d.LAMBERMONT 1385
 Jongenbos: b.VLIERMAALROOT 1163
 José: d.BATTICE 340, 1151
 Jottée (Fond-de-): d.COUTHUIN 983
 Joubiéval: d.LIERNEUX 64, 66, 544,
 546, 908
 Journal: d., b.CHAMPLON 537, 597, 921
 Judonsart: f.MONCEAU-SUR-SAMBRE
 395, 410
 Jüngersdorf, A. 767
 JUIGNE-SUR-SARTHE, Sarthe, F. 1299
 JULEMONT, Lg. 348
 Jumis (des): b.VIVY 750
 JUMET, Ht. 143, 403, 404, 953, 1283
 JUPILLE, Lg. 305, 1356
 Jupille: d.HODISTER 53, 595, 596,
 733, 734
 Juplet: d.NATOYE 433
 JUPRELLE, Lg. 1252
 JURBISE, Ht. 135, 170, 957, 1079, 1093,
 1095, 1334
 JUSERET, Lux. 558
 Juslenville: d.THEUX 1361
 JUSTINE, Ardennes, F. 1198
 Juzaine: d.BOMAL, Lux. 442
 Kaaiart (De): d.WESTROZEBEKE 1048
 Kaaimolen: d.STADEN 1048
 Kaalheide: KERRADE, Limb.H. 271
 KADIER-EN-KEER, Limb.H. 264
 Kaelheyde voir: Calheide
 KAIN, Ht. 132, 1054, 1333
 KAISERSESCH, A. 711, 712
 Kalenberg: d.PARIKE 424
 Kalenborn, A. 250
 Kalher, GDL. 528
 KALL, A. 706, 718
 Kallestraat: d.ADEGEM, Fl.or. 1039
 KALLO, Fl.or. 81, 219
 KALTERHERBERG, A. 72, 832, 833
 Kalve: d.WACHTEBEKE, Fl.or. 217
 Kalverhaag: d.MELLE 504
 Kamerig: VAALS, Limb.H. 268
 Kamert: d.CHECTEL 255
 KAMPENHOUT, Bt. 506
 KANEGEM, Fl.occ. 1044
 KANNE, Limb. 273, 1273
 Kapelhoek: d.INGELMUNSTER, OOIGEM
 1327
 KAPELLEN-boven-Antwerpen, Anv. 223
 KAPELLEN, Bt. 1112, 1132, 1133

1897
 1898
 1899
 1900
 1901
 1902
 1903
 1904
 1905
 1906
 1907
 1908
 1909
 1910
 1911
 1912
 1913
 1914
 1915
 1916
 1917
 1918
 1919
 1920
 1921
 1922
 1923
 1924
 1925
 1926
 1927
 1928
 1929
 1930
 1931
 1932
 1933
 1934
 1935
 1936
 1937
 1938
 1939
 1940
 1941
 1942
 1943
 1944
 1945
 1946
 1947
 1948
 1949
 1950
 1951
 1952
 1953
 1954
 1955
 1956
 1957
 1958
 1959
 1960
 1961
 1962
 1963
 1964
 1965
 1966
 1967
 1968
 1969
 1970
 1971
 1972
 1973
 1974
 1975
 1976
 1977
 1978
 1979
 1980
 1981
 1982
 1983
 1984
 1985
 1986
 1987
 1988
 1989
 1990
 1991
 1992
 1993
 1994
 1995
 1996
 1997
 1998
 1999
 2000
 2001
 2002
 2003
 2004
 2005
 2006
 2007
 2008
 2009
 2010
 2011
 2012
 2013
 2014
 2015
 2016
 2017
 2018
 2019
 2020
 2021
 2022
 2023
 2024
 2025
 2026
 2027
 2028
 2029
 2030
 2031
 2032
 2033
 2034
 2035
 2036
 2037
 2038
 2039
 2040
 2041
 2042
 2043
 2044
 2045
 2046
 2047
 2048
 2049
 2050
 2051
 2052
 2053
 2054
 2055
 2056
 2057
 2058
 2059
 2060
 2061
 2062
 2063
 2064
 2065
 2066
 2067
 2068
 2069
 2070
 2071
 2072
 2073
 2074
 2075
 2076
 2077
 2078
 2079
 2080
 2081
 2082
 2083
 2084
 2085
 2086
 2087
 2088
 2089
 2090
 2091
 2092
 2093
 2094
 2095
 2096
 2097
 2098
 2099
 2100

1897
 1898
 1899
 1900
 1901
 1902
 1903
 1904
 1905
 1906
 1907
 1908
 1909
 1910
 1911
 1912
 1913
 1914
 1915
 1916
 1917
 1918
 1919
 1920
 1921
 1922
 1923
 1924
 1925
 1926
 1927
 1928
 1929
 1930
 1931
 1932
 1933
 1934
 1935
 1936
 1937
 1938
 1939
 1940
 1941
 1942
 1943
 1944
 1945
 1946
 1947
 1948
 1949
 1950
 1951
 1952
 1953
 1954
 1955
 1956
 1957
 1958
 1959
 1960
 1961
 1962
 1963
 1964
 1965
 1966
 1967
 1968
 1969
 1970
 1971
 1972
 1973
 1974
 1975
 1976
 1977
 1978
 1979
 1980
 1981
 1982
 1983
 1984
 1985
 1986
 1987
 1988
 1989
 1990
 1991
 1992
 1993
 1994
 1995
 1996
 1997
 1998
 1999
 2000
 2001
 2002
 2003
 2004
 2005
 2006
 2007
 2008
 2009
 2010
 2011
 2012
 2013
 2014
 2015
 2016
 2017
 2018
 2019
 2020
 2021
 2022
 2023
 2024
 2025
 2026
 2027
 2028
 2029
 2030
 2031
 2032
 2033
 2034
 2035
 2036
 2037
 2038
 2039
 2040
 2041
 2042
 2043
 2044
 2045
 2046
 2047
 2048
 2049
 2050
 2051
 2052
 2053
 2054
 2055
 2056
 2057
 2058
 2059
 2060
 2061
 2062
 2063
 2064
 2065
 2066
 2067
 2068
 2069
 2070
 2071
 2072
 2073
 2074
 2075
 2076
 2077
 2078
 2079
 2080
 2081
 2082
 2083
 2084
 2085
 2086
 2087
 2088
 2089
 2090
 2091
 2092
 2093
 2094
 2095
 2096
 2097
 2098
 2099
 2100

- KAPELLE-OP-DEN-BOS, Bt. 505
 Kappershoek: d.OEDELEM 497
 KAPRIJKE, Fl.or. 215
 Kapweiler, GDL. 523
 KARDEN, A. 712
 KASBACH, A. 877
 KASEL, A. 112
 Kassei: d.VOSSEM 338
 Kasselburg, A. 70, 248
 Kasteelhoek: d.BEERNEM, SINT-JORIS
 -ten-Distel 185
 Kasteelmolen: d.RENINGELST 1027
 KASTELLAUN, A. 712, 713
 KASTER, Fl.occ. 1229
 Kaster: ch.LANAYE 277
 Kaster: d.MATER 426
 KASTERLEE, Anv. 252, 511, 1114
 Kat (De) voir: Chat (Le)
 Katspoel: f.BIERBEEK, d.NEERVELP
 1146
 Kattebroek: d.BERCHEM-SAINTE-AGA-
 =THE, DILBEEK 335, 336
 Katten: d.BORCHTLOMBEEK 423, 1016,
 1017
 Katzenloch, A. 683, 986
 KAUB, A. 102, 677, 811, 900
 Kaumer: HEERLEN, Limb.H. 271
 Kautertaverent: d.ASSE 318, 334,
 1107
 KAYL, GDL. 526, 527
 Keibergmolen: d.HEMELVEERDEGEM, Fl.
 or. 431
 Keihoeve: f.HULDENBERG 1035
 KELBERG, A. 697, 711
 KELHEN, GDL. 528
 KELL, A. 893, 894
 Kellenbach, A. 827, 987
 Kelmis: d.MORESNET 342
 KEMEXHE, Lg. 1246
 KEMMEL, Fl.occ. 207, 501
 Kemmelberg voir: Mont-Kemmel
 KEMPTEN, A. 103
 KEMZEKE, Fl.or. 218
 KENN, A. 695
 Kemmenau, A. 812
 Kerkem: d.MAARKE-KERKEM 425
 KERKHOVE, Fl.occ. 203
 KERKOM, Bt. 1130
 KERKOM-BIJ-SINT-TRUIDEN, Limb. 286,
 1137
 KERKRADE, Limb.H. 271, 1178
 KERFAT, Limb. 509
 KERNIEL, Limb. 283, 1140
 Kersbeek: d.KERSBEEK-MISKOM 1120,
 1133, 1147
 KERSBEEK-MISKOM, Bt. 324, 1133, 1134,
 1147
 KESSEL, Limb.H. 258
 Kesselberg: d.KESSEL-LO, Bt. 302,
 1250, 1261
 KESTER voir: CASTRE
 Kesterbeekbos: d.BUIZINGEN, b.TOUR-
 =NEPPE 1342
 KESTERT, A. 899
 Ketelheide: d.OVERIJSE 337
 Kettenheim, A. 1401
 KETTENIS, Lg. 94
 KETTWIG, A. 796
 Keulen: d.MAILLARD 1143
 Keutenberg: WILER, Limb.H. 264
 Kevret (Moulin de): près ANDENNE,
 COUTISSE 456
 Keyzer-Karel: d.BERCHEM-SAINTE-
 AGATHE 1004
 Kezelberg: d.MOORSELE 212
 Kezelberg: d.ZEDELGEM 1041, 1052
 Kievites: d.LANAKEN 277
 Kiezegem: d.MEENSEL-KIEZEGEM 328,
 1131
 Kilo d'Or (Au): d.SENSENRUTH, Lux.
 563
 Kin: d.AYWAILLE 67, 552
 Kinkempois: d., ch.ANGLEUR 573,
 1337, 1346, 1350
 Kippendonk: d.HANSBEKE, Fl.or. 199
 KIRCHBERG, A. 681, 682, 827, 828
 Kirchweiler, A. 70, 248, 711
 KIRN, A. 109, 110, 682, 683, 815, 826,
 827, 891, 987
 Kirnsulzbach, A. 682
 Klaarhaag: d.MELDEBT, Fl.or. 317
 Klei: d.BORCHTLOMBEEK, SINT-KWIN-
 =TENS-LENNIK 1017
 Kleine-Heide: d.BIERBEEK 1144, 1146
 Kleine-Hoeve-Ter-Mullen: f.DILBEEK
 1019
 Kleinen-Molen: d.KORBEEK-LO 1268
 KLEINE-SPOUWEN, Limb. 86, 275, 280,
 1023, 1111, 1118, 1141, 1231, 1260
 Klein-Frankrijk: d.LOKSBERGEN, Limb.
 290, 323
 KLEIN-GELIMEN voir: PETIT-JAMINE
 Klein-Gent: d.LEBBEKE 428
 Kleinhau, A. 674

- Klein-Kullen: WITTEM, Limb.H. 267
 Klein-Labeur: f.OOSTDUINKERKE 205
 Klein-Moerhof: f.ADINKERKE 206
 Klein-Scherpenheuvel voir: Petit-Montaigu
 Klein-Terherken: f.DIEPENBEEK 1125
 Klein-Vorsen voir: Petit-Frésin
 Kleit: d.MALDEGEM 215
 Klembettingen, GDL. 528
 KLERKEN, Fl.occ. 204
 Klijte (De): d.RENINGELST 1330
 Klijthoek: d.TIEGEM 1229
 KLIMMEN, Limb.H. 270, 1178
 Klitte (De): d.LOKER 1330
 Kloosterberg: d.WEBBEKOM 1120
 Kloster Eberbach, A. 992
 KLOTTEN, A. 712
 KNESSELARE, Fl.or. 215, 1043
 Knip: près HENRICHAPELLE, MONTZEN 346, 1154
 Knokjebrug: d.WULVERINGEN 1032
 Knokkefort: d.MERKEM 207
 Knokt: d.KWAREMONT 159, 1060
 Knole: près SEVENOAKS, Kent, GB. 1372
 Knuppelstock: d.AUBEL 347
 KOBLENZ, A. 101, 675, 808, 814, 878, 879, 899, 930, 931, 1002
 KOCHEN, A. 684, 712, 898
 Koehamer: d.SCHORISSE 425
 Koeivijver: d.ANDERLECHT 336
 KOEKELARE, Fl.occ. 210, 1026
 Koekelarebos: b.VLADSL0 1026
 Koekuijthoek: d.MOORSLEDE 1329
 KÖLN voir: COLOGNE
 KÖNIGSTEIN, A. 678, 806, 887, 888, 926, 992
 KÖNIGSWINTER, A. 97, 98, 876
 KÖPPER, A. 803
 KOERSEL, Limb. 254, 509, 510
 KOKSIJDE voir: COXYDE
 Kolen (Oude Abdi van): d.KERNIEL 283
 Kondel-Wald, A. 696
 Koningslo: d.VILVORDE 1020
 KONINKSEM, Limb. 283
 Koninksgoed: f.URSEL 1039
 KONTICH, Anv. 221, 1077, 1078
 KONZEN, A. 705
 KONZ-KARTHAUS, A. 693, 895
 Kooige: d.LEEFDAAL 332, 1081, 1266
 KOOLKERKE, Fl.occ. 209
 KOOLSKAMP, Fl.occ. 201, 498, 1046
 Kopp, A. 247
 Koppenberg: d.ETIKHOVE, MELDEN 425
 KOPSTAL, GDL. 522
 KORBEEK-DIJLE, Bt. 299, 332, 385, 1109, 1264, 1267
 KORBEEK-LO, Bt. 300, 303, 311, 1038, 1128, 1145, 1248, 1249, 1251, 1259
 Korenberg: d.DIEGEM 1091
 KORNELISMÜNSTER, A. 94, 95, 687, 688, 705, 717
 KORTENAKEN, Bt. 323, 324, 1119, 1147, 1148
 KORTENBERG, Bt. 331, 332, 1091, 1240
 Kortembos: d.BRUSTEM, KOZEN 254, 287, 1066, 1126, 1164
 KORTESSEM, Limb. 85, 1065, 1140, 1163
 KORTIJS, Limb. 360
 KORTRIJK, Fl.occ. voir: COURTRAI
 KORTRIJK-DUTSEL, Bt. 225
 Korweiler, A. 713
 KOZEN, Limb. 287, 1119
 Kraai: d.KWAREMONT, RENAIX 1376
 KRAAINEM, Bt. 297, 1081
 Krauthem, GDL. 528
 Krekelberg: f.BIERBEEK 300, 329, 1127, 1248, 1249, 1268
 KREUZNACH voir: BAD-KREUZNACH
 Krijt: d.DIEPENBEEK 1118, 1125
 Krommebracht (canal) 183, 1031
 Krommen Haring: d.BOUTERSEM 1144
 KRONBERG, A. 926
 KRONENBURG, A. 72, 656
 Kronenhoek: d.MEERDONK, Fl.or. 218
 Kroubeek: d.KLIMMEN, Limb.H. 270
 KRUIBEKE, Fl.or. 78, 221
 Kruipendaarde: d.ARDOOIE 498
 Kruis: d.HOESLIT 275, 1125
 Kruis (t): d.ANVERS 222
 Kruisabeel: d.MOORSEL, WIEZE, Fl.or. 428
 Kruishille: d.ZEDELGEM 1052
 KRUISSHOUTEM, Fl.or. 202
 Kruisken: d.ADRGEM, Fl.or. 1039
 Kruisstraat: d.DIEPENBEEK 1118, 1125
 Kruisstraat: d.VOLKEGEM, Fl.or. 425
 Kruisweg: d.MEIGEM, Fl.or. 497
 KUMTICH, Bt. 76, 146, 311, 329, 1130, 1132, 1143, 1146, 1247
 Kunrade: VOERENDAAL, Limb.H. 270, 1111, 1179, 1181, 1183, 1184, 1260
 KURINGEN voir: CURANGE
 Kuttingen: WITTEM, Limb.H. 267

- KUURNE, Fl. occ. 204
 KWAA DMECHELEN, Limb. 510
 KWAREMONT, Fl. or. 159, 1060
 Kwatrecht: d. MELLE, WETTEREN 432,
 504, 1325
 Kwerps: d. ERPS-KWERPS 506
 Kyll (riv.), A. 710, 711, 830
 KYLLBURG, A. 709, 710
 Kys: près AUBEL 1156
- Laak (riv.) 510
 LAAR, Lg. 310, 1129
 Laar: d. BEVERST, BILZEN 281
 Laar: d. NEDEROKKERZEEL 506, 1091
 Labeur (Groot & Klein): f. OOSTDUIN=
 =KERKE 205
 LA BOUTEUILLE, Aisne, F. 1203
 LABUISSIERE, Ht. 411, 1321
 LA CALAMINE, Lg. 263, 342, 1180
 LA CAPELLE-EN-THIERACHE, Aisne, F.
 1192 à 1194, 1225
 LA CHAPELLE, Ardennes, F. 42, 43, 566
 LA CHAPELLE-AUX-POTS, Oise, F. 1324
 LA CHAPELLE-SAINT-AUBIN, Sarthe, F.
 1301
 LA CHAUX-DE-FONDS, cant. Neu. S. 1412
 LA CLINGE/DE KLINGE, Fl. or. 218
 LACUISINE, Lux. 482, 636
 LADEUZE, Ht. 137
 Laërié: f. CHIEVRES 137
 Laeken: d. BRUXELLES 308, 313, 333,
 1003, 1260, 1335
 LAETHEM-SAINTE-MARIE/SINT-MARIA-
 LATEM, Fl. or. 427
 LA FLAMENGRIE, Aisne, F. 1192
 LAFORET, Nam. 38, 44, 631, 756, 757
 Lage-Kaart: d. BRASSCHAAT 227
 Lagen-Rielen: d. LICHTAART 252
 LA GLEIZE, Lg. 554, 817, 911
 LA GRANDVILLE voir: CONS-LA-GRAND=
 =VILLE
 LAHAMAUDE, Ht. 125, 160
 LA HARDOYE, Ardennes, F. 1201
 Là-Haut: d. DOUR 1093
 Lahérie: d. LONGLIER 558
 LA HESTRE, Ht. 402
 Lahn (riv.), A. 1002
 LA HULPE, Bt. 406
 Laiche: d. CHASSEPIERRE 42
 Laid-Buisson: d. GRAPFONTAINE, Lux. 56
- Laid Prangeleux: d. MARCOURT 541,
 543
 Laie (La): d. VELAINES, Ht. 1104
 LAIPOUR, Ardennes, F. 6, 36, 533, 608,
 670, 871, 939
 LAIMONT, Meuse, F. 1423
 Laken voir: Laeken
 LA LOUVIERE, Ht. 144, 1216, 1218
 Laloux (Basse-): d. BOUSVAL 391, 933
 LAMAIN, Ht. 131, 164, 1056
 Lamalle: d. BAS-OHA 358
 LAMBERMONT, Lg. 345, 1176, 1385
 Lambermont: d. MUNO 481
 LAMBUSART, Ht. 177
 LA MILESE, Sarthe, F. 1301
 LAMBERSDORF, A. 688
 Lamorville: d. BELLEVAUX-LIGNEU=
 =VILLE 590
 Lamont: d. KWAREMONT 159
 LAMONTZEE, Lg. 357
 Lamorménil: d. DOCHAMPS 538, 553,
 556, 746, 922
 LAMORTEAU, Lux. 479
 Lamourette: d. THIEULAIN 1103
 Lamsoul: d. JEMELLE 33, 600
 LANAKEN, Limb. 279
 LANAYE, Limb. 1273
 LANDAS, Nord, F. 1102
 LANDEGEM, Fl. or. 199
 LANDELIES, Ht. 410, 439, 461, 466
 LANDEN, Lg. 75, 286, 361, 1024, 1066,
 1079, 1127, 1129, 1167
 LANDENNE, Lg. 148, 358, 982, 983
 Landergem: f. ANZEGEM 1230
 LANDERON, cant. Neu. S. 1409
 LANDOUZY-LA-VILLE, Aisne, F. 1195
 LANDRETHUN-LE-NORD, Pas-de-Calais, F.
 228
 LANDRICHAMPS, Ardennes, F. 606, 755,
 996
 Landsrode: d. RHODE-SAINT-GENESE 407
 Landuit: d. BRAINE-LE-CHATEAU 1342
 LANEFPE, Nam. 794
 La Neuville voir aussi: Neuville
 La-Neuville: d. LAON, Aisne, F. 1205
 La-Neuville: d. WANNE 585
 La-Neuville-au-Bois: d. TENNEVILLE
 537, 557, 596, 599, 622, 760, 842, 921
 LA-NEUVILLE-AUX-JOUTES, Ardennes, F.
 11, 864
 LANGENBERG, A. 836
 LANGENLONSHHEIM, A. 679, 1398

1870
1871
1872
1873
1874
1875
1876
1877
1878
1879
1880
1881
1882
1883
1884
1885
1886
1887
1888
1889
1890
1891
1892
1893
1894
1895
1896
1897
1898
1899
1900
1901
1902
1903
1904
1905
1906
1907
1908
1909
1910
1911
1912
1913
1914
1915
1916
1917
1918
1919
1920
1921
1922
1923
1924
1925
1926
1927
1928
1929
1930
1931
1932
1933
1934
1935
1936
1937
1938
1939
1940
1941
1942
1943
1944
1945
1946
1947
1948
1949
1950
1951
1952
1953
1954
1955
1956
1957
1958
1959
1960
1961
1962
1963
1964
1965
1966
1967
1968
1969
1970
1971
1972
1973
1974
1975
1976
1977
1978
1979
1980
1981
1982
1983
1984
1985
1986
1987
1988
1989
1990
1991
1992
1993
1994
1995
1996
1997
1998
1999
2000
2001
2002
2003
2004
2005
2006
2007
2008
2009
2010
2011
2012
2013
2014
2015
2016
2017
2018
2019
2020
2021
2022
2023
2024
2025
2026
2027
2028
2029
2030
2031
2032
2033
2034
2035
2036
2037
2038
2039
2040
2041
2042
2043
2044
2045
2046
2047
2048
2049
2050
2051
2052
2053
2054
2055
2056
2057
2058
2059
2060
2061
2062
2063
2064
2065
2066
2067
2068
2069
2070
2071
2072
2073
2074
2075
2076
2077
2078
2079
2080
2081
2082
2083
2084
2085
2086
2087
2088
2089
2090
2091
2092
2093
2094
2095
2096
2097
2098
2099
2100

1870
1871
1872
1873
1874
1875
1876
1877
1878
1879
1880
1881
1882
1883
1884
1885
1886
1887
1888
1889
1890
1891
1892
1893
1894
1895
1896
1897
1898
1899
1900
1901
1902
1903
1904
1905
1906
1907
1908
1909
1910
1911
1912
1913
1914
1915
1916
1917
1918
1919
1920
1921
1922
1923
1924
1925
1926
1927
1928
1929
1930
1931
1932
1933
1934
1935
1936
1937
1938
1939
1940
1941
1942
1943
1944
1945
1946
1947
1948
1949
1950
1951
1952
1953
1954
1955
1956
1957
1958
1959
1960
1961
1962
1963
1964
1965
1966
1967
1968
1969
1970
1971
1972
1973
1974
1975
1976
1977
1978
1979
1980
1981
1982
1983
1984
1985
1986
1987
1988
1989
1990
1991
1992
1993
1994
1995
1996
1997
1998
1999
2000
2001
2002
2003
2004
2005
2006
2007
2008
2009
2010
2011
2012
2013
2014
2015
2016
2017
2018
2019
2020
2021
2022
2023
2024
2025
2026
2027
2028
2029
2030
2031
2032
2033
2034
2035
2036
2037
2038
2039
2040
2041
2042
2043
2044
2045
2046
2047
2048
2049
2050
2051
2052
2053
2054
2055
2056
2057
2058
2059
2060
2061
2062
2063
2064
2065
2066
2067
2068
2069
2070
2071
2072
2073
2074
2075
2076
2077
2078
2079
2080
2081
2082
2083
2084
2085
2086
2087
2088
2089
2090
2091
2092
2093
2094
2095
2096
2097
2098
2099
2100

- LANGERWEHE, A. 674, 767, 783, 816
 Langeveld: d. UCCELE 1238
 Lange Wade: d. MERKEM 211
 Langhelis (ruis.) 206
 Langlir (Grand, Petit): d. MONTLEBAN
 544, 642
 Langscheid, A. 699
 LANKLAAR, Limb. 257, 278, 279
 LANQUESAINT, Ht. 123
 Lansival (Moulin de): d. LIERNEUX
 555, 556, 642, 747, 910
 Lanspelle: d. ACOZ 460
 LANTIN, Lg. 1243
 Lantremange (de): f. JALHAY 853,
 1345, 1381
 Lantzenberg: d. WELKENRAEDT 344,
 1171, 1172
 LAON, Aisne, F. 1204, 1205
 LA PANNE, Fl. occ. 206, 1031
 LAPLAIGNE, Ht. 1056
 Larbrisseau: d. FLOBECQ 1009, 1011
 Larbuisson: d. CHARNEUX 348
 LA REID, Lg. 577, 1363
 Larmoulin: d. LUTTRE, PONT-A-CELLES
 395
 La Roche voir aussi: Roche
 LA-ROCHE-EN-ARDENNE, Lux. 54, 489,
 537, 538, 556, 557, 594 à 596, 621,
 622, 650, 651, 733 à 735, 745, 746,
 762, 840 à 842, 921, 922
 LAROUILLIES, Nord, F. 1192
 LA SAGNE, cant. Neu. S. 1412
 Lascheid, A. 822
 Laschet: d. HOMBURG 263
 LASNE-CHAPELLE-SAINT-LAMBERT, Bt.
 406
 Lasnerville: d. BELLEVAUX-LIGNEU=
 =VILLE 588
 LATHUY, Bt. 368, 1169, 1274
 LATINNE, Lg. 91, 356, 1123, 1325
 LAUBACH, A. 712
 Laubenheim, A. 1398
 Laufenburg, A. 767
 Laugrenée: d. CASTEAU 417
 Launoy: d. PALISEUL 915
 Laurebert: près BUCILLY, Aisne, F.
 1202, 1224
 Leurensart: d. GREZ-DOICEAU 385
 LAURENSBERG, A. 263
 Lauterborn, GDL 520
 LAUTERBRUNNEN, cant. Ber. S. 1405
 LAUW voir: LOWAIGE
 Lauzelle (de): f. WAVRE 152
 LAVACHERIE, Lux. 55, 557, 598, 599,
 732, 760, 842, 843, 920
 Laval (ruis. de) 55
 Lavaldieu: d. MONTHERME, Ardennes, F.
 38, 565, 789
 Lavalette: d. FLORENNES 436
 LAVAL-MORENCY, Ardennes, F. 9
 Lavaux: d. HIVES, Lux. 557
 Lavaux: d. LIERNEUX 546
 Lavaux: d. WANNE 585
 LAVAUX-SAINTE-ANNE, Nam. 446
 LAVERSINES, Oise, F. 1316
 Laviot: d. ROCHHAUT 38, 612, 613
 LAVOIR, Lg. 357, 358, 965, 983, 1338
 LEAU/ZOUTLEEUW, Bt. 288, 1149
 LEBBEKE, Fl. or. 505
 LE-CHATELET-SOUS-SORMONNE, Ardennes,
 F. 9, 868
 L'ECLUSE, Bt. 363, 1143
 Ledeburg: d. PALMEL 316, 1016, 1017,
 1106
 LEEFDAAL, Bt. 312, 332, 338, 389, 1109,
 1264, 1266, 1267
 Leen Haag: d. BUDINGEN 1120, 1148
 LEEBEEK, Bt. 423, 1018
 LEERNES, Ht. 410
 LEERS-ET-POSTEAU, Ht. 438, 463
 LEEUWBERGHEI, Fl. or. 431
 LEEUW-SAINT-PIERRE/SINT-PIETERS-
 LEEUW, Bt. 314, 334
 LEGLISE, Lux. 485, 486, 637, 638, 728 à
 730, 738 à 740
 LE HAVRE-de-Grâce, Seine maritime, F.
 1309
 LEIDENBORN, A. 722
 LEIGNON, Nam. 48, 449
 Leinstraat: d. OPBRAKEL 425
 Lelle: d. BERG, Bt. 330
 Lellingen, GDL 62
 LE LOCLE, cant. Neu. S. 1412
 LE LUART, Sarthe, F. 1300
 LE MANS, Sarthe, F. 1297, 1300 à 1303
 LEMBEEK, Bt. 189, 190, 405, 421, 772,
 780, 934, 949, 962, 990
 LEMBERGE, Fl. or. 504
 LE MESNIL, Nam. 998
 Lemmeterie: d. CHAUDFONTAINE 1359
 Lenclos: d. ETALLE 483
 LENDELEDE, Fl. occ. 498, 1053, 1327
 Lengeler: d. REULAND 723
 LENNEP, A. 798

1875
1876
1877
1878
1879
1880
1881
1882
1883
1884
1885
1886
1887
1888
1889
1890
1891
1892
1893
1894
1895
1896
1897
1898
1899
1900
1901
1902
1903
1904
1905
1906
1907
1908
1909
1910
1911
1912
1913
1914
1915
1916
1917
1918
1919
1920
1921
1922
1923
1924
1925
1926
1927
1928
1929
1930
1931
1932
1933
1934
1935
1936
1937
1938
1939
1940
1941
1942
1943
1944
1945
1946
1947
1948
1949
1950
1951
1952
1953
1954
1955
1956
1957
1958
1959
1960
1961
1962
1963
1964
1965
1966
1967
1968
1969
1970
1971
1972
1973
1974
1975
1976
1977
1978
1979
1980
1981
1982
1983
1984
1985
1986
1987
1988
1989
1990
1991
1992
1993
1994
1995
1996
1997
1998
1999
2000
2001
2002
2003
2004
2005
2006
2007
2008
2009
2010
2011
2012
2013
2014
2015
2016
2017
2018
2019
2020
2021
2022
2023
2024
2025

1875
1876
1877
1878
1879
1880
1881
1882
1883
1884
1885
1886
1887
1888
1889
1890
1891
1892
1893
1894
1895
1896
1897
1898
1899
1900
1901
1902
1903
1904
1905
1906
1907
1908
1909
1910
1911
1912
1913
1914
1915
1916
1917
1918
1919
1920
1921
1922
1923
1924
1925
1926
1927
1928
1929
1930
1931
1932
1933
1934
1935
1936
1937
1938
1939
1940
1941
1942
1943
1944
1945
1946
1947
1948
1949
1950
1951
1952
1953
1954
1955
1956
1957
1958
1959
1960
1961
1962
1963
1964
1965
1966
1967
1968
1969
1970
1971
1972
1973
1974
1975
1976
1977
1978
1979
1980
1981
1982
1983
1984
1985
1986
1987
1988
1989
1990
1991
1992
1993
1994
1995
1996
1997
1998
1999
2000
2001
2002
2003
2004
2005
2006
2007
2008
2009
2010
2011
2012
2013
2014
2015
2016
2017
2018
2019
2020
2021
2022
2023
2024
2025

- LENNICK-SAINTE-MARTIN/SINT-MARTENS-
LENNIK, Bt. 334
- LENNICK-SAINTE-QUENTIN/SINT-KWINTENS
-LENNIK, Bt. 334
- LENS, Ht. 135 à 138, 960
- LENS-SUR-GEER, Lg. 1022
- LE ROUX, Nam. 440, 458, 459, 971
- LES AVINS, Lg. 454
- LES BULLES, Lux. 482, 636
- Lescaille: d. GEMBLOUX 380, 383, 392,
860
- L'ESCAILLERE, Ht. 22, 666, 865
- Lescheret: d. JUSERET 616
- LESDAIN, Ht. 129, 1102
- LES FONTAINES, Nord, F. 464
- LES HAYONS, Lux. 39, 635
- LES MAZURES, Ardennes, F. 669, 753
- LES-PONTS-DE-MARTEL, cant. Neu. S.
1412
- Lesse: d. REDU, Lux. 603, 913
- Lesse (riv.) 4, 33, 34, 49, 603, 624
- LESSINES, Ht. 123 à 126, 155, 156, 417,
856, 1008, 1009
- LESSIVE, Nam. 445
- LES TAILLES voir: TAILLES
- LESVE, Nam. 467
- Leten: d. BILZEN, RIJKHOVEN 280,
281, 1023, 1118, 1125, 1255
- LETMATHE, A. 838
- LE TREMBLOIS, Ardennes, F. 481
- Le Tremblois: d. LAVAL-MORENCY, Ar=
-dennes, F. 9, 17, 668
- LETTERHOUTEM, Fl. or. 431
- LEUGNIES, Ht. 179
- Leumont: d. COUTISSE 456
- LEUPEGEM, Fl. or. 424
- LEUTESDORF, A. 902
- LEUVEN voir: LOUVAIN
- LEUZE, Aisne, F. 1220, 1224
- LEUZE, Ht. 126, 127, 180, 1099, 1103
- LE VAL, Nord, F. 1189
- LEVAL-TRAHEGNIES, Ht. 396, 397, 402,
1073, 1271, 1272
- Levelange, GDL. 523
- LEVIGNEN, Oise, F. 1207
- LEVREZY, Ardennes, F. 7, 37, 532, 789,
870
- Lexhy: d. HORION-HOZEMONT 87, 353,
1242
- LEZENNES, Nord, F. 163
- Lez-Fontaines: d. NATOYE 433
- L'Homme (riv.) 51, 52, 445, 536, 602, 737
- LIBERCHIES, Ht. 404, 405, 1343
- Libertange: d. NODUWEZ, OPHEYLISSEM
362, 1066
- LIBIN, Lux. 919
- Libinbas: d. LIBIN 536, 559, 602,
737, 936
- Libomont: d. WAIMES 589
- LIBRAMONT, Lux. 616
- LICHTAART, Anv. 252
- LICHTERVELDE, Fl. occ. 201
- LIEDEKERKE, Bt. 316
- LIEGE 87, 122, 272, 349, 470, 573, 835,
935, 1151, 1166, 1232, 1242, 1243,
1269, 1337, 1340, 1345 à 1347, 1349,
1351 à 1362
- Lienne (riv.) 553, 555, 581, 593, 923
- LIER voir: LIERRE
- LIERDE-SAINTE-MARIE/SINT-MARIA-
LIERDE, Fl. or. 429
- LIERDE-SAINTE-MARTIN/SINT-MARTENS-
LIERDE, Fl. or. 431
- LIERNEUX, Lg. 66, 67, 542, 546, 555, 556,
642, 747, 908 à 910, 1093
- LIERNU, Nam. 380
- LIERRE, Anv. 223, 1115
- Liers, A. 698
- Liery: d. RETINNE, Lg. 305
- Liesse: d. RHISNES 153, 379
- LIESSIES, Nord, F. 1190
- Ligne (riv.) 375
- Lignette: d. BAUGNIES, PIPAIX 1099
- Ligneuville: d. BELLEVAUX-LIGNEUVIL=
=LE 68, 588, 589, 704, 903
- LIGNEY, Lg. 360
- Lignièrès: d. ROY 622, 733
- LIGNY, Nam. 177, 377, 954, 955, 972
- Ligtenberg: ch. près MAASTRICHT, Limb.
H. 1273
- LILLE, Anv. 226
- LILLE, Nord, F. 163, 182, 1056, 1317,
1376
- Lillo: d. ANVERS 222
- LILLOIS-WITTEZEE, Bt. 420
- LIMAL, Bt. 387, 390, 1278, 1279
- Limoges voir: Limoges
- LIMBOURG, Lg. 73, 1386, 1388
- LIMBURG, A. 813 à 815
- LIMBLETTE, Bt. 387, 774, 858, 933, 944,
1278
- LIMERLE, Lux. 515
- Limes: d. GEROUVILLE, Lux. 479, 480
- Limoges: d. CEROUX-MOUSTY 391, 1279

- LIMONT, Lg. 359
 LIMONT-FONTAINE, Nord, F. 660
 Limpach, GDL. 527
 LINAY, Ardennes, F. 530
 LINCENT, Lg. 90, 364, 1024, 1245
 Linchamps: d. HAUTES-RIVIERES, Arden-
 nes, F. 37, 565, 789
 Linde: d. WATERVLIET 215
 Lindehen: f. WALHORN 342
 LINDEN, Bt. 84, 328, 1145, 1250, 1261
 Linden: d. ALKEN 1066
 Lindenhof: f. ZILLEBEKE 1029
 LINKBEEK, Bt. 291, 1084, 1087
 LINKHOUT, Limb. 289
 LINSMEAU, Bt. 90, 364, 1066
 LINT, Anv. 1078
 LINZ, A. 877
 Lion de Waterloo: d. BRAINE-L'ALLEUD
 419
 Liresse: d. VIVY 39
 Liroux: d. ACHENE 452
 Lisbonne: d. L'ESCAILLERE 666
 Liseroeul: d. FAUROEULX 415
 L'ISLE-EN-BARROIS, Meuse, F. 1424
 LISSINGEN, A. 69, 247, 710
 List: d. NEDEROKKERZEEL 1091
 Livange, GDL. 528
 LIVES-SUR-MEUSE, Nam. 153
 LIXHE, Lg. 1273
 Lize: d. SERAING 573, 574
 Lize (ruis.) 573
 Llandilo-Fawr, Carmarthen, GB. 240
 LLANFAIR, Carnarvon, GB. 236, 237
 LLANIDLOES, Montgomeryshire, GB. 239
 LO, Fl. occ. 207
 Lo: d. DIEGEM, NOSSEGEM, STEENOKKER=
 ZEEL 330
 LOBBES, Ht. 410, 411
 Lobos: d. BEERSEL 1084, 1087
 Lobos: b. MONTAIGU 322
 Lobrug: d. POLLINKHOVE, Fl. occ. 207
 Locht: d. EKSEL, Limb. 255
 LOCLE voir: LE LOCLE
 LOCRE voir: LOKER
 LODELINSART, Ht. 403, 953
 Loën: d. LIXHE 277
 LOENHOUT, Anv. 226
 Löwenburg (Mont), A. 97
 Loge (La): d. FONTAINE-VALMONT 438
 Loge (La): d. MACQUENOISE 864
 Loge-Rosette (La): près REGNIOWEZ,
 Ardennes, F. 865
 Loettes (Les): près LA-NEUVILLE-
 AUX-JOÛTES, Ardennes, F. 864
 Loge-Wactiaux: d. FORGE-PHILIPPE
 664
 Lohirville: d. CLERMONT-sur-Berwin=
 ne, HENRICHAPELLE 346, 1152,
 1160
 Loire (riv.), F. 1296
 LOKER, Fl. occ. 207, 501, 1027, 1317,
 1330
 LOMBEEK-NOTRE-DAME/ONZE-LIEVE-
 VROUW-LOMBEEK, Bt. 422, 1016, 1018
 LOMMEL, Limb. 1020
 LOMMERSDORF, A. 715
 LOMPRET, Ht. 21, 23
 LOMPRES, Lux. 46, 604
 Loncée: d. LOUPOIGNE 419
 LONDERZEEL, Bt. 505
 LONDRES, GB. 229, 1364, 1370, 1371, 1376
 Long-Champ (du): b. WAVRE 152, 386
 Longchamps: d., ch. BERNEAU 186, 265,
 1393
 Longchamps: d. WAREMME 360
 Longen: près MEHRING, A. 695
 Long-Jour (Le): d. BRAINE-LE-COMTE
 190
 LONGJUMEAU, Seine-et-Oise, F. 1211,
 1430
 LONGKAMP, A. 683
 LONGIAVILLE, GDL. 473
 LONGLLIER, Lux. 918
 Long Mountain, GB. 236
 Longmynd (The), GB. 236
 Long-Pont: d. HORRUES 417
 Longpré: d. COUTHUIN 358, 965, 968,
 983, 1338
 Longpré: d. INCOURT 381, 1169
 Longpré: d. SAINT-AMAND 954, 955
 Longue-Sault: d. BERE 165, 1101
 LONGUEVILLE, Bt. 381, 386
 Longueville: d. TOHOGNE 442
 LONGUICH, A. 695
 LONGVILLY, Lux. 60, 617, 640
 LONGWY, Moselle, F. 473, 474
 Lonhienne (La): d. FORÉT 1348
 LONNY, Ardennes, F. 868
 LONTZEN, Lg. 343, 1116, 1173, 1181
 Lontzenerheide: d. LONTZEN 343
 LONZEE, Nam. 153, 775, 861
 Lonzée (ruis.) 775, 952
 LOO voir: LO
 LOONBEEK, Bt. 1109, 1267, 1270

- LOOZ/BORGLOON, Limb. 283, 284, 508,
 1064, 1138 à 1140, 1244, 1254, 1255
 LOPPEM, Fl. occ. 1042
 LORCE, Lg. 67, 552, 578, 579, 648
 LORCH, A. 102, 685, 807, 881, 889, 900,
 991
 Lorcy: d. ARVILLE 600
 Loreley, A. 676, 811
 LORENTZWEILER, GDL. 517
 Lorette: d. CONDE-SUR-L'ESCAUT, Nord,
 F. 167
 Lorette: d. RENAIX 158, 160
 Lorette (Chapelle de): d. MOIRCY
 623, 761, 920
 Lorinchamps (de): f. LEVAL-CHAUDE=
 =VILLE, Ht. 466
 Loripette (La): d. SIVRY 465
 Lorroir: d. SOLRE-SAINT-GERY, Ht. 465
 LORSBACH, A. 806
 Lorsch près MEHRING, A. 695
 LORSCHMID, A. 823, 895
 Losange: d. HOMPRE, VILLERS-LA-BON=
 =NE-BAU, Lux. 58, 761
 LOSHEIM, A. 694
 Losheim: d. MANDERFELD, Lg. 72, 246,
 656, 715, 716, 719, 720, 831, 832, 986
 Losheimergraben: d. MANDERFELD, Lg.
 716
 LOT, Bt. 334, 1342
 LOTENHULLE, Fl. or. 497, 1044
 Lotenne: d. SURICE, Nam. 977
 Lotria: d. LE ROUX 971
 Lottert: d. THIAUMONT, Lux. 477
 LOUETTE-SAINT-DENIS, Nam. 45, 611
 LOUETTE-SAINT-PIERRE, Nam. 605, 611
 Louheau: d. CORNESSE 1348
 LOUPOIGNE, Bt. 143, 394, 419, 777, 959
 LOUPPY-LE-PETIT ou -SUR-CHEE, Meuse,
 F. 1424
 Lousberg: près AIX-LA-CHAPELLE, A.
 263, 1117, 1179, 1181, 1182, 1233
 LOUVAIN, Bt. 76, 77, 83, 146, 224, 225,
 299, 301 à 304, 311, 312, 322, 325,
 330, 332, 367, 368, 385, 388, 507,
 1021, 1036 à 1038, 1109, 1127, 1128,
 1145, 1241, 1248 à 1251, 1259 à
 1268, 1270, 1336
 LOUVEIGNE, Lg. 549, 591
 LOUVEMONT, Haute-Marne, F. 1417
 Louvrange: d. CORROY-LE-GRAND, DION
 -LE-MONT 393, 1277
 LOUVROIL, Nord, F. 1187
 LOVENJOEL, Bt. 76, 146, 311, 1144, 1145,
 1248, 1251, 1259
 LOVERVAL, Ht. 437, 460
 LOWAIGE/LAUW, Limb. 1022, 1243
 LOYERS, Nam. 468
 Loyse: d. LANDENNE 983
 LUART voir: LE LUART
 LUBBEEK, Bt. 326, 1069, 1128, 1130,
 1259, 1260
 Luchy (de): b. JEONVILLE, RECOGNE
 624, 916
 LUDLOW, Shropshire, GB. 233 à 235
 LÜNEBACH, A. 721
 LÜTGENDORTMUND, A. 838
 LÜTTRINGHAUSEN, A. 798
 Lützel-Soon, A. 682
 LUINGNE, Fl. occ. 499, 1053
 Luthagen: ANVERS, MORTSEL 1078
 Lullange, GDL. 820
 Lumenne: d. FLOBECQ 157, 1009, 1011
 LUMES, Ardennes, F. 531
 LUSSAULT, Indre-et-Loire, F. 1294
 Lustin (Fonds de): d. LUSTIN, Nam.
 874
 Lustre (Le): d. BUVRINNES 415
 Lutrebois: d. VILLERS-LA-BONNE-BAU,
 Lux. 472
 Lutremange: d. VILLERS-LA-BONNE-
 BAU, Lux. 472
 LUTTRE, Ht. 404, 955
 LUTZBRATH, A. 696, 697
 LUXEMBOURG, GDL. 113, 517, 518, 522,
 524, 527, 528
 LUZOIR, Aisne, F. 1225
 LYMINGTON, Hampshire, GB. 1368
 Lys (riv. la) 1028
 Maagdendaal: f. OPLINTER 323
 Maalbroek: d. MASSEMEN, Fl. or. 504
 Maandag: d. EVERBEEK 157, 1009, 1011
 MAARKE-KERKEM, Fl. or. 424, 429
 MAASBREE, Limb. H. 259
 MAASEIK, Limb. 257, 258, 260
 MAASTRICHT, Limb. H. 1111, 1118, 1179,
 1181, 1183, 1260, 1273
 Mabaix: d. FLORIFFOUX 378
 Maboge: d. SAMREE 54, 556
 Machy (de): b. GRUPOINT, MASBOURG 52
 MACHYNLLETH, Montgomeryshire, GB.
 238, 239

- Mâco: près MERFY, Marne, F. 1287
 MACON, Ht. 13,24 à 26,665
 Macou: d.CONDE-SUR-L'ESCAUT, Nord,
 F. 167
 MACQUENOISE, Ht. 25,663,664
 Madeleine (La): près VERTUS, Marne,
 F. 1289
 Maestricht à Bois-le-Duc (canal de)
 1183
 Mafat: d.STAVELOT 117
 MAFFLE, Ht. 137,441,453,960,1334
 Magerotte: d.TILLET 598
 Magery (des Haies de): b.TILLET
 759
 MAGNEE, Lg. 340,1360
 Magnery: d., ch. CLERMONT-sur-Meuse
 574
 Magoster: d.BEFFE 594
 Mahenne: f.CELLES, Nam. 452
 Mahy-Pré (du Grand): f.MANAGE 399
 Maibe: d.SCHALTIN 119,121
 Maibelle: d.EMPTINNE, FLOREE, NA=
 =TOYE 450
 MAILLARD/MELDERT-bij-Tienen, Bt.
 329,372,1071
 Maillets (Les): près WIGNEHIES,
 Nord, F. 662
 MAINBRESSON, Ardennes, F. 1201
 MAINBRESSY, Ardennes, F. 1201
 MAINVAULT, Ht. 126,127,161,1058
 MAINZ voir: MAYENCE
 MAISIERES, Ht. 170,1093 à 1095,1185,
 1322
 Maison Blanche: d.LONTZEN 1180
 Maisoncelle: d.EBLY 645,647
 Maison de Santé: d.UCCLE 1080,
 1238,1239
 Maison du Bois: d.MELIN 1169
 Maison du Roi: d.VIEUX-GENAPPE 419
 Maisons-Sottiaux: d.WARNANT-DREYE,
 Lg. 355,356,1123
 MAISSIN, Lux. 561,603,913
 MAIZERET, Nam. 468
 Maizeroulle: d.FAULX-LES-TOMBES
 457,984
 MAL, Limb. 273,1253
 Maladrerie (La): f.JODOIGNE 369
 Maladrie (de la): f.CHEMAY 24
 Maladrie (La): d.THUIN 439,462
 Malaise: d.BOSSUT-GOTTECHAIN 1036
 Malaise: d.LA HULPE, OVERIJSE 390
 Malaise: d.THIRIMONT, Ht. 463
 Malavisée: d.CELLES, Nam. 448
 MALDEGEM, Fl.or. 215,1039,1040
 MALDEREN, Bt. 82
 MALEMPRE, Lux. 541,542,553,572,747,
 845
 MALEVES-SAINTE-MARIE-WASTINES, Bt.
 1168
 Malfalise: d., f. MONTIGNIES-LE-TIL=
 =LEUL 178,461
 Malgré-Tout (Mont): près REVIN, Ar=
 =dennes, F. 628
 Malheide: d.LEMBEEK 189
 Malheurs (Les): d.HERON 358,965,
 983
 Malihoux: d.HAVELANGE 455
 MALINES, Anv. 77 à 79,82,220,221,
 224,505,506,1115
 Mallavée: d.JUMET 403,1283
 MALLERAY, cant. Ber. S. 1413
 MALLWYD, GB. 237
 Malmaison: d.HOLLANGE 725,728,742,
 743
 Malmaison (La): d.ALLONDRELLE, Mo=
 =selle, F. 478
 MALMEDY, Lg. 68,246,547,548,588 à
 590,656,704,716,769,854,903,986
 MALONNE, Nam. 467,970
 Malonne: d.LAMBUSART, MOIGNELEE
 375
 Malplaquée: d.MERLEMONT 977
 Malplaquet: d.SPIENNES 179,1076
 Malveau: d.GRIVEGNEE 1151,1355
 Malvi: d.LIBERCHIES 1343
 MALVOISIN, Nam. 535,564
 Mamelis: VAALS, Limb. H. 1184
 MAMER, GDL. 524,528
 Mamer (riv.), GDL. 522
 MANAGE, Ht. 1073,1216,1219,1271,1281,
 1282
 Manahant: d.BATTICE, PETIT-RECHAIN
 344
 MANDERN, A. 894
 MANDERSCHIED, A. 690,691
 Mande-Sainte-Marie: d.SIBRET 59
 Mande-Saint-Etienne: d.LONGCHAMPS-
 lez-Bastogne 471
 Mangombroux: d.HEUSY, JALHAY, POL=
 =LEUR, STEMBERT 548,1378,1379
 Manhay: d.VAUX-CHAVANNE 538 à 544,
 572,619 à 621,746,747,766,845
 Manil: f.SAINT-GERMAIN 380
 Manil (Le): d.LIMAL, WAVRE 387,1278

- Manises (des): b. près FUMAY, Ardennes, F. 628
 Manises (riv. Les) 533
 Mannebach, A. 713
 MANNHEIM, A. 107
 MANS voir: LE MANS
 Manteau (Moulin): d. BRÛLY 848
 MANTHELAN, Indre-et-Loire, F. 1304
 Maquelette: d. MARCHOVELETTE 366
 Marais: d. BUZET 404
 Marais: d. HAVINNES 130
 Marais: d. SIRAUT 957
 Marais (Les): d. BLANDAIN 131
 Marais de Wirie: d. GAURAIN-RAME=CROIX 1061
 MARANSART, Bt. 390, 391
 MARBAIS, Bt. 393, 1279
 MARBAIX-la-Tour, Ht. 462
 MARBAIX, Nord, F. 1189, 1191, 1222
 Marbehan: d. RULLES 56, 484, 485
 Marbiseul: d. GOZEE 462
 Marbisoux: d. MARBAIS 393
 Marché: d. THEUX 1441
 Marche (de la): ch. FORCHIES-LA-MARCHE 409, 1272
 MARCHE-EN-FAMENNE, Lux. 32, 444, 445, 470, 471, 489, 733, 748, 762, 912
 MARCHE-LES-DAMES, Nam. 366, 1383, 1384, 1392
 MARCHE-LEZ-ECAUSSINNES, Ht. 196, 956
 MARCHIENNE-AU-PONT, Ht. 142, 178, 395, 410, 461, 466
 MARCHIENNES, Nord, F. 1102
 MARCHIN, Lg. 441, 455
 MARCHIPONT, Ht. 174, 1075
 MARCHOVELETTE, Nam. 149, 366, 861, 1384
 Marcouray: d. MARCOURT 594, 596, 621, 734
 MARCOURT, Lux. 53, 538, 594, 595, 733
 MARCQ, Ardennes, F. 1285
 MARCQ, Ht. 123, 154, 1008
 Marcq (riv.) 123
 MARENNE, Lux. 32, 596
 Maret: d. ORP-LE-GRAND 362, 1066, 1167
 Marets: d. AYENEUX 340
 MARGNY, Ardennes, F. 480
 MARGUT, Ardennes, F. 530
 MARIAKERKE, Fl. or. 216
 Mariakerke: d. OSTENDE 1326
 Marialoop: d. MEULEBEKE 1327
 Marlegijs: b. LOONBEEK 389
 Mariemont: d., ch. MORLIANWELZ, b. LA HESTRE, MORLIANWELZ 402, 1282
 Mariemont (Petit): f. FELUY 409
 MARIENBOURG, Nam. 29
 Marienburg, A. 684
 Marienthal (b. de), GDL. 522
 MARILLES, Bt. 150, 361, 362, 1024, 1067
 Maris: près Beringen, d. HELDEN, Limb. H. 259
 Marlaire: d., f. MALONNE 970
 Marlière: d. ESPLECHIN 129, 165
 MARLINNE/MECHELEN-BOVELINGEN, Limb. 309, 310, 1245
 Marloie: d. WAMA 32, 444, 912
 MARLY, Nord, F. 1076, 1093, 1220
 Marly (le): f. BLANDAIN 1056
 Marnach, GDL. 117, 723, 821
 Marnaval: d. SAINT-DIZIER, Haute-Marne, F. 1422
 MARNEFFE, Lg. 357, 1338
 Marnière: d. WILLEMEAU 1101
 MARQUAIN, Ht. 131, 1100
 MARQUISE, Pas-de-Calais, F. 228, 1213, 1214
 Marsin (la): d. COUTHUIN 357, 358, 965, 968, 983
 Marteau: d. LA REID, SPA, THEUX 575, 577, 591, 653, 704, 770, 835, 911, 922, 923, 1345, 1441
 MARTELANGE, Lux. 57, 58, 488, 568 à 570, 638, 639, 725, 726, 740 à 743
 MARTEN, A. 838
 MARTENSLINDE, Limb. 280, 1023
 MARTIGNY-EN-THIERACHE, Aisne, F. 1224
 Martilly: d. STRAIMONT 615
 Martin-Rieux: d. ANY, Aisne, F. 1196
 Martinsart: b., d. SIVRY 465
 Martinstein (sur riv. Nahe), A. 109
 Martinville: d. RAHIER 581, 911
 MARTOUZIN-NEUVILLE, Nam. 446
 Martué: d. LACUISINE 482
 Marvie: d. WARDIN 58, 472
 Marvis (Faubourg): d. TOURNAI 1103
 Marzelle: d. STREE, THIRIMONT, Ht. 463, 466
 Masblette (ruis.) 52, 537
 MASBOURG, Lux. 52, 600
 MASNUY-SAINT-PIERRE, Ht. 1092
 Masogne: d. CINEY 449, 451
 Massembre: d. HEER 785
 Massul: d. LONGLIER 558
 Matagne: d. HAILLOT 119

Handwritten text, likely bleed-through from the reverse side of the page. The text is mostly illegible due to the angle and fading, but appears to consist of several lines of entries.

Handwritten text on the right side of the page. It appears to be a list or series of entries, possibly names or dates, written in a cursive or semi-cursive hand.

- MATAGNE-LA-GRANDE, Nam. 29, 435, 851
 MATAGNE-LA-PETITE, Nam. 435
 MATER, Fl. or. 425
 Matignée: d. SAINT-GERMAIN 380
 Matignolles: d. TREIGNES 15, 851
 MAUBERT-FONTAINE, Ardennes, F. 10,
 668, 866, 867
 MAUBERGE, Nord, F. 411 à 414, 463, 464,
 1097, 1186 à 1188, 1226
 MAUBRAY, Ht. 166, 1055
 Mauhin: d. NEUFCHATEAU, Lg. 347
 MAULDE, Ht. 130, 161, 1061, 1103
 MAULDE, Nord, F. 129, 1102
 MAURAGE, Ht. 142, 397, 398, 401
 MAUSBACH, A. 95
 Mautiennes (Les): d. BOSSIERE 775
 Mawhin: d. NEUFCHATEAU, Lg. 1158
 MAYEN, A. 250, 713, 714
 MAYENCE, A. 103, 105, 107, 885, 1183,
 1396, 1403
 Mayenne: d. CELLES, Nam. 448
 Mays (Les): d. FONTAINE-L'EVÊQUE
 409
 MAZEE, Nam. 15, 754, 851
 MAZENZELE, Bt. 317, 1107
 MAZURES voir: LES MAZURES
 MAZY, Nam. 177, 376, 377, 775, 860, 943,
 952, 954
 Mazy (Le): près GERNELLE, Ardennes,
 F. 43, 632, 751
 MEAN, Nam. 47, 441, 470
 Meaurain: d. ROISIN 412, 1075
 MECHELEN voir: MALINES
 Mechelen: WITTEM, Limb. H. 267, 268
 MECHELEN-AAN-DE-MAAS, Limb. 277 à
 279
 MECHELEN-BOVELINGEN voir: MARLINNE
 Mecher-s.-Clerf, GDL. 820
 MECQUIGNIES, Nord, F. 1187
 MEEFFE, Lg. 148, 149, 357
 MEENSEL-KIEZEGEM, Bt. 328, 1132
 MEER, Anv. 226
 MEERBEEK, Bt. 1240
 Meerbeek: d. ASSENT 324
 Meerbeeksehoek: d. BOORTMEERBEEK
 224
 MEERBEKE, Fl. or. 154
 Meerdegat: d. ALKEN 1163, 1164
 MEERHOUT, Anv. 510
 MEERDONK, Fl. or. 218
 Meerfeld, A. 690
 Meerssen Hoven: d. GUIGOVEN, WINTERS=
 =HOVEN 1163
 MEHAIGNE, Nam. 380, 1122
 Méhaigne (riv.) 355, 968, 1123
 MEHRING, A. 695, 696
 MEIHEL, Limb. H. 259
 Meigenheide: d. ALSEMBERG, TOURNEP=
 =PE 407, 1087
 Meiland: ch. ZOLDER, Limb. 254, 509
 MELLEGEM, Fl. or. 430
 MELLIER-FONTAINE, Ardennes, F. 752
 MEINERZHAGEN, A. 798, 799
 MEIRINGEN, cant. Ber. S. 1406, 1407
 Meirveld: d. ANDERLECHT 336
 MEISE, Bt. 308
 Meispelt, GDL. 522
 MEIX-DEVANT-VIRTON, Lux. 480
 Meiz: d. BEVERCE 586
 MELDEN, Fl. or. 425
 MELDERT-bij-Aalst, Fl. or. 316, 317,
 1107
 MELDERT-bij-Diest, Limb. 289, 290
 MELDERT-bij-Tienen voir: MAILLARD
 MELEN, Lg. 339
 MELIN, Bt. 151, 368, 373, 1068, 1169,
 1274, 1275
 Melin: d. ONHAYE 874, 999
 Melines: d. SOY 32, 443
 MELKWEZER, Bt. 1148
 MELLE, Fl. or. 427
 Melle (ruis.) 1054
 MELLERY, Bt. 393, 953
 MELLES, Ht. 130
 Melleschet: VAALS, Limb. H. 268
 MELLET, Ht. 143, 394, 405, 955
 MELLIER, Lux. 568, 739
 Melroy: d. VEZIN 365, 966, 1389
 MELSBROEK, Bt. 80, 330, 1091
 MELSEN, Fl. or. 430
 Melveren: d. SAINT-TROND 509
 MEMBACH, Lg. 1171, 1388
 MEMBRE, Nam. 37, 44, 610, 631, 636
 MEMBRUGGEN, Limb. 1141
 MENEN voir: MENIN
 MENGERSCHIED, A. 987
 Menil: d. ARBREFONTAINE 65
 Ménil: d. BRAINE-L'ALLEUD 407
 Ménil: d. HOTTON 443
 Menil: d. MARENNE 32
 MENIN, Fl. occ. 211, 212, 499, 1030, 1049,
 1051
 Menu-Chenet (de): b. BELLEVAUX, NOI=
 =REFONTAINE, SENSENRUTH 563, 750

- Menufontaine: d.FAUVILLERS, HOLLAN-
 =GE, Lux. 569
 Menugoutte: d.STRAIMONT 615
 MERBES-LE-CHATEAU, Ht. 411
 MERBES-SAINTE-MARIE, Ht. 414
 Merboëlle: d., f. MERBES-LE-CHATEAU
 411
 Merchines (Les): près VAUBECOURT,
 Meuse, F. 1424
 MERCHTÉM, Bt. 428
 Merokhof: d.AUBEL, HOMBURG 1156,
 1157
 MERDORP, Lg. 89, 361
 MERE, Fl. or. 429
 MERELBEKE, Fl. or. 504
 Meren: d.BIERBEEK 1038, 1268
 Mérivaulx: d.COURT-SAINTE-ETIENNE
 773
 MERKEM, Fl. occ. 207
 Merkols, GDL. 726
 MERL, A. 828
 MERL, GDL. 517, 527
 MERLEMONT, Nam. 850, 977
 Merligen (sur le lac de Thoune),
 cant. Ber. S. 1404, 1408
 Merlscheid, A. 700
 Merly (Grand): f. BAULERS 420
 Merode, A. 767
 MERSCH, GDL. 516, 517, 521, 523
 Mertenne: d.CASTILLON 437
 MERTERT, GDL. 518
 MERTLOCH, A. 713
 Méry: d.TILFF 550, 1358
 MERZIG, A. 694
 MERZIG, GDL. 114
 MESLIN-L'ÉVÊQUE, Ht. 123
 MESSMONT, Ardennes, F. 1201
 MESNIL voir: LE MESNIL
 Mesnil (Le Petit): d.OIGNIES 754
 MESSANCY, Lux. 474, 475
 MESSINCOURT, Ardennes, F. 42
 MESSINES, Fl. occ. 182, 500, 1028
 MESVIN, Ht. 171, 1097
 METTEKOVEN, Limb. 1138, 1139
 METTET, Nam. 458, 976
 METTLACH, A. 694, 894
 Metzert: d.TONTELANGÉ, Lux. 476
 MEUDON, Seine-et-Oise, F. 1211
 MEULEBEKE, Fl. occ. 498
 Meurimaret (de): b.BASECLES 134,
 1063
 Meuschenen: d.BAELEN 342, 655
 Meuse (riv.) 3, 4, 43, 277, 339, 357, 358,
 434, 564, 566, 633, 670, 751, 752, 784,
 790, 791, 869, 874, 937, 938, 941, 997,
 998, 1110, 1123, 1269, 1273, 1339,
 1344
 Meuville: d. RAHLER 581, 644, 1093
 MEUX, Nam. 377, 380
 MEVERGNIES, Ht. 136, 960, 1334
 MEZIERES, Ardennes, F. 7 & 9, 44, 531,
 609, 937
 MBZILLES, Yonne, F. 1306
 Mianoye: d. NATOYE 450
 Michamps: d. LONGVILLY 60, 640
 MICHELBEKE, Fl. or. 429
 MICHEROUX, Lg. 305, 1151
 Michot-Pollet: près HON-HERGIES,
 Nord, F. 413
 Middelheers: d. HEERS 1022
 MIELEN-BOVEN-AALST, Limb. 285, 1137
 Miellen, A. 1002
 Mielmont: d. ONOZ, SPY 177, 376
 Mierchamps: d. BEAUSAINTE 595
 MIGNAULT, Ht. 401
 MILESSÉ voir: LA MILESSÉ
 Milfort: ch. GHLIN 170
 Mille: d. HAMME-MILLE, TOURINNES-LA-
 GROSSE 368, 1037
 Millekruis: d. DIKKEBUS, RENINGELST
 1330
 MILLEN, Limb. 1253
 MILMORT, Lg. 272
 Milourd: d. ANOR, Nord, F. 27, 663
 Minerie (La): d. THIMISTER 347, 348
 Mingersberg: VOERENDAAL, WITTEM,
 Limb. H. 271, 1184
 Minières (des): b. SAINT-AUBIN 978
 à 980
 Miraumont (de): f. HAVINNES 130
 Mirfeld: d. HEPPENBACH, Lg. 720
 MIRWART, Lux. 52, 601, 602, 919
 Misère (La): d. BEAUVECHAIN 1146
 Miskom: d. KERSBEEK-MISKOM 324, 1120,
 1147
 Mochamps: d. TENNEVILLE 537
 MOËLAIN, Haute-Marne, F. 1417
 MOERBEKE-lez-Grammont, Fl. or. 124,
 1105
 Moerbrugge: d. OOSTKAMP 199, 1043
 MOEREN voir: DE MOEREN
 Moerhof (Klein): f. ADINKERKE 206
 MOERKERKE, Fl. occ. 209
 MÖRS DORF, A. 712

- Moesdorf, GDL. 522
 MOËSLAINS voir: MOËLAIN
 Mogimont: d. VIVY 39
 MOHA, Lg. 356, 358, 968, 983, 1123, 1338
 Mohimont: d. DAVERDISSE 49, 603, 913
 MOHIVILLE, Nam. 451
 MOIGNELEE, Nam. 375
 Moinet: d. LONGVILLY 640
 MOIRCY, Lux. 558, 623, 761
 Moisenil (de): ch., d. MAIZERET 153, 468
 MOL, Anv. 253
 Mol: d. KORBEEK-LO 1249, 1251, 1259
 Moldergem: d. SINT-DENIJS-BOEKEL, Fl. or. 426
 Molembais-Saint-Josse: d. JODOIGNE 151, 373, 1167
 Molembais-Saint-Pierre: d. HUPPAYE 151, 361, 1067, 1167
 Molen: d. LUMMEN, Limb. 289
 Molen: d. MOORSEL 317
 Molenaeker: d. RUISELEDE 1044
 MOLENBAIX, Ht. 1057
 MOLENBEEK-SAINT-JEAN, Bt. 308, 313, 335
 MOLENBEERSEL, Limb. 260
 Molenberg: d. HEVERLEE 1266
 Molenberg: d. HOEILAART 1108
 Molenbroek: d. HOESLIT 187
 Molendaal: d. BIERBEEK 368, 1038
 Molendaalbos: b. BIERBEEK, BLANDEN 367, 1038
 Molenhoek: d. NEDERBRAKEL 425
 Molenhoek: d. WETTEREN 1325
 MOLENSTEDÉ, Bt. 288
 Molen-te-Klaar: d. SINT-DENIJS, Fl. occ. 1230
 Molhain: d. VIREUX, Ardennes, F. 755, 998
 MOLLEM, Bt. 333
 Molsberg: SIMPELVELD, Limb. H. 271
 MOMALLE, Lg. 74, 1022
 MOMIGNIES, Ht. 13, 25, 665
 MOMPACH, GDL. 519
 Monbijou: d. MAIMÉDY 246, 854
 MONCEAU, Nam. 612
 Monceau: d. ELOUGES 139, 173
 Monceau: d. FRASNES-LEZ-BUISSÉNAL 1010
 Monceau: d. LA GLEIZE 581
 Monceau: f. MEHAIGNE 380
 MONCEAU-IMBRECHIES, Ht. 13
 MONCEAU-SAINT-WAAST, Nord, F. 1189, 1191
 MONCEAU-SUR-SAMBRE, Ht. 410
 Monchamps: d. BÉAUFAYS 1358
 Monchenoul: d. BRA, GRANDMÉNIL 580, 593, 647, 922
 Monchenoul (Basse): d. GRANDMÉNIL 553, 593, 922, 923
 MONDERCANGE, GDL. 528
 MONDORF, GDL. 525
 MONDREPUIS, Aisne, F. 12, 28, 662, 663, 1223
 Moniat: d. WAULSORT 4, 785, 874
 Mon Idée: d. AUVILLERS-LES-FORGES, Ardennes, F. 10, 867
 Monin: d. ACHET 450
 Mon Passage: d. ZARLADINGE 1009
 Mon Plaisir: f. BRAINE-L'ALLEUD 420
 Monplaisir: d. FOURMIES, Nord, F. 12, 1223
 MONREAL, A. 250
 MONS, Ht. 134, 135, 141, 142, 169, 172, 180, 416, 417, 957, 981, 1020, 1074 à 1076, 1079, 1092 à 1098, 1185, 1186, 1216 à 1219, 1226 à 1228, 1319 à 1323, 1334
 Mons: d. BOMBAYE 1393, 1394
 MONSCHAU voir: MONTJOIE
 MONSTREUX, Bt. 192, 193, 408, 772, 778, 847, 932, 947, 1280, 1342
 MONT-lez-Houffalize, Lux. 572
 MONT-sur-Meuse, Nam. 874
 Mont: d. BEVERCE 548, 587
 Mont: d. FLOBECQ 157, 1009, 1059
 Mont: d. GRAND-HALLEUX 583, 585
 Mont: d. THEUX 549, 1379
 Mont: d. WARDIN 59, 617
 Mont (Au Cheny du): d. ARVILLE 601
 Mont (Haut): d. DISON 344, 345, 1175
 MONTABAUR, A. 814
 Montabaurer-Höhe, A. 814
 Montagne (La): d. HERQUEGIES 161
 Montagne de Golanhan: d. LIERNEUX 908, 909
 Mont à Gouy: f. GOUY-LEZ-PIETON 399
 MONTAIGU/SCHERPENHEUVEL, Bt. 322
 MONTAILLE, Sarthe, F. 1301
 Mont-Aimé: d. BERGERES-LES-VERTUS, Marne, F. 1289
 Mont-à-Lumay: d. ZETRUD-LUMAY 1071, 1072
 Mont-au-Banc: d. ROEULX 144

1877
1878
1879
1880
1881
1882
1883
1884
1885
1886
1887
1888
1889
1890
1891
1892
1893
1894
1895
1896
1897
1898
1899
1900
1901
1902
1903
1904
1905
1906
1907
1908
1909
1910
1911
1912
1913
1914
1915
1916
1917
1918
1919
1920
1921
1922
1923
1924
1925
1926
1927
1928
1929
1930
1931
1932
1933
1934
1935
1936
1937
1938
1939
1940
1941
1942
1943
1944
1945
1946
1947
1948
1949
1950
1951
1952
1953
1954
1955
1956
1957
1958
1959
1960
1961
1962
1963
1964
1965
1966
1967
1968
1969
1970
1971
1972
1973
1974
1975
1976
1977
1978
1979
1980
1981
1982
1983
1984
1985
1986
1987
1988
1989
1990
1991
1992
1993
1994
1995
1996
1997
1998
1999
2000
2001
2002
2003
2004
2005
2006
2007
2008
2009
2010
2011
2012
2013
2014
2015
2016
2017
2018
2019
2020
2021
2022
2023
2024
2025
2026
2027
2028
2029
2030
2031
2032
2033
2034
2035
2036
2037
2038
2039
2040
2041
2042
2043
2044
2045
2046
2047
2048
2049
2050
2051
2052
2053
2054
2055
2056
2057
2058
2059
2060
2061
2062
2063
2064
2065
2066
2067
2068
2069
2070
2071
2072
2073
2074
2075
2076
2077
2078
2079
2080
2081
2082
2083
2084
2085
2086
2087
2088
2089
2090
2091
2092
2093
2094
2095
2096
2097
2098
2099
2100

1877
1878
1879
1880
1881
1882
1883
1884
1885
1886
1887
1888
1889
1890
1891
1892
1893
1894
1895
1896
1897
1898
1899
1900
1901
1902
1903
1904
1905
1906
1907
1908
1909
1910
1911
1912
1913
1914
1915
1916
1917
1918
1919
1920
1921
1922
1923
1924
1925
1926
1927
1928
1929
1930
1931
1932
1933
1934
1935
1936
1937
1938
1939
1940
1941
1942
1943
1944
1945
1946
1947
1948
1949
1950
1951
1952
1953
1954
1955
1956
1957
1958
1959
1960
1961
1962
1963
1964
1965
1966
1967
1968
1969
1970
1971
1972
1973
1974
1975
1976
1977
1978
1979
1980
1981
1982
1983
1984
1985
1986
1987
1988
1989
1990
1991
1992
1993
1994
1995
1996
1997
1998
1999
2000
2001
2002
2003
2004
2005
2006
2007
2008
2009
2010
2011
2012
2013
2014
2015
2016
2017
2018
2019
2020
2021
2022
2023
2024
2025
2026
2027
2028
2029
2030
2031
2032
2033
2034
2035
2036
2037
2038
2039
2040
2041
2042
2043
2044
2045
2046
2047
2048
2049
2050
2051
2052
2053
2054
2055
2056
2057
2058
2059
2060
2061
2062
2063
2064
2065
2066
2067
2068
2069
2070
2071
2072
2073
2074
2075
2076
2077
2078
2079
2080
2081
2082
2083
2084
2085
2086
2087
2088
2089
2090
2091
2092
2093
2094
2095
2096
2097
2098
2099
2100

- MONTBAZON, Indre-et-Loire, F. 1304
 Mont Bernon: près EPERNAY, Marne, F. 1403, 1428
 Mont Bleumont (du): f. SENEFFE 1282
 MONTBLIART, Ht. 465
 Mont-César: d. LOUVAIN 1261, 1336
 Mont-Chenot: près VILLERS-ALLERAND, Marne, F. 1288
 MONTCORNET, Ardennes, F. 9, 629, 669
 MONTCY-NOTRE-DAME, Ardennes, F. 7, 8, 531, 752, 788, 869, 937
 MONTCY-SAINT-PIERRE, Ardennes, F. 531, 788
 Mont-de-Bruyères: d. SAINT-AMAND-LES-EAUX, Nord, F. 1079
 Mont-de-Copiemont: d. HERGNIES, Nord, F. 166
 Mont-de-Fosse: d. FOSSE-sur-Salm, Lg. 582
 Mont-de-la-Trinité: d. MONT-SAINT-AUBERT, Ht. 132, 1054, 1057, 1333
 Mont-d'Ellezelles: d. ELLEZELLES 1013
 Mont de l'Enclus: d. AMOUGIES, OR=ROIR, RULEN 128, 159, 207, 1060
 Mont de Mainvault: d. MAINVAULT 126, 1058
 Mont de Péruwelz: d. PERUWELZ 166, 1062
 Mont-des-Cats ou-Kats: d. GODEWAERS=VELDE, Nord, F. 490
 Mont-des-Récollets: près CASSEL, Nord, F. 490, 1331, 1375
 Mont d'Or (Fort du): d. GIVET, Ardennes, F. 4
 Mont d'Origny: près GERGNY, Aisne, F. 1194, 1225
 Mont-Dourlers: d. DOURLERS, Nord, F. 464
 Mont Drachenfels, A. 97, 876
 Montegnet: d. FLOSTOY 121
 MONTENAKEN, Limb. 310, 360, 1079
 Montenu: d. AMBLEVE 547
 MONTERRAU, Loiret?, F. 1297
 Mont-Garni: d. FROYENNES 164
 MONT-GAUPHIER, Nam. 48
 MONTHERME, Ardennes, F. 6, 7, 36, 37, 531 à 533, 565, 566, 608 à 610, 629 à 631, 669, 670, 752, 788 à 790, 870, 871, 938, 939
 MONTHOIS, Ardennes, F. 1285
 Montignies: d. NAMECHE 1389
 MONTIGNIES-LE-TILLEUL, Ht. 178, 439, 461
 MONTIGNIES-LEZ-LENS, Ht. 136, 960
 MONTIGNIES-SAINT-CHRISTOPHE, Ht. 179, 463
 MONTIGNIES-SUR-ROC, Ht. 139, 173, 1075, 1215, 1260, 1321, 1325
 MONTIGNIES-SUR-SAMBRE, Ht. 954
 MONTIGNI-LE-TIGNEUS nom ancien de: MONTIGNIES-LE-TILLEUL
 Montigny (de): f. METTET 976
 Montigny (de): f. NAMECHE 1383, 1392
 MONTIGNY-SUR-MEUSE, Ardennes, F. 5, 534, 607, 671, 672, 852, 873, 940, 997, 998
 MONTJOIE, A. 72, 73, 673, 674, 705, 706, 832 à 834
 Mont Kemmel: d. KEMMEL, LOKER 491, 1027
 MONTLEBAN, Lux. 647
 Mont-le-Soie: d. GRAND-HALLEUX 547, 554, 584
 MONTLOUIS, Indre-et-Loire, F. 1294
 Mont Malgré-Tout: près REVIN, Ardennes, F. 628
 Montmartre: d. PARIS, Seine, F. 1209, 1211, 1291, 1429, 1432
 MONTMEDY, Meuse, F. 529, 530
 Mont-Noir (Le): d. SAINT-JANS-CAP=PEL, Nord, F. 490, 1317, 1330
 Mont-Olympe (Le): d. CHARLEVILLE, Ardennes, F. 8, 869
 Mont Panisel: d. MONS 142, 179, 417, 1076, 1093, 1334
 Montplainchamp: d. GRAPFONTAINE, Lux. 56, 730
 Montquintin: d. DAMPICOURT 479, 529
 Montreuil: près ROCQUIGNY, Aisne, F. 1193
 MONTRICHARD, Loir-et-Cher, F. 1293
 MONTROEUL-AU-BOIS, Ht. 161, 1061
 Montroeuil (de): b. WARQUIGNIES 172
 MONTROUGE, Seine, F. 1211
 Mont-Rouge: d. WESTOUTER 501, 1027, 1317, 1330
 Monts: d. SAINT-SAUVEUR 127, 161, 1012
 Monts (Les): d. FRASNES-LEZ-BUISSE=NAL 161, 1012
 MONT-SAINT-AMAND voir: SINT-AMANDSBERG
 MONT-SAINT-ANDRE, Bt. 362, 367, 369, 862, 1072

1875
1876
1877
1878
1879
1880
1881
1882
1883
1884
1885
1886
1887
1888
1889
1890
1891
1892
1893
1894
1895
1896
1897
1898
1899
1900
1901
1902
1903
1904
1905
1906
1907
1908
1909
1910
1911
1912
1913
1914
1915
1916
1917
1918
1919
1920
1921
1922
1923
1924
1925
1926
1927
1928
1929
1930
1931
1932
1933
1934
1935
1936
1937
1938
1939
1940
1941
1942
1943
1944
1945
1946
1947
1948
1949
1950
1951
1952
1953
1954
1955
1956
1957
1958
1959
1960
1961
1962
1963
1964
1965
1966
1967
1968
1969
1970
1971
1972
1973
1974
1975
1976
1977
1978
1979
1980
1981
1982
1983
1984
1985
1986
1987
1988
1989
1990
1991
1992
1993
1994
1995
1996
1997
1998
1999
2000
2001
2002
2003
2004
2005
2006
2007
2008
2009
2010
2011
2012
2013
2014
2015
2016
2017
2018
2019
2020
2021
2022
2023
2024
2025

1875
1876
1877
1878
1879
1880
1881
1882
1883
1884
1885
1886
1887
1888
1889
1890
1891
1892
1893
1894
1895
1896
1897
1898
1899
1900
1901
1902
1903
1904
1905
1906
1907
1908
1909
1910
1911
1912
1913
1914
1915
1916
1917
1918
1919
1920
1921
1922
1923
1924
1925
1926
1927
1928
1929
1930
1931
1932
1933
1934
1935
1936
1937
1938
1939
1940
1941
1942
1943
1944
1945
1946
1947
1948
1949
1950
1951
1952
1953
1954
1955
1956
1957
1958
1959
1960
1961
1962
1963
1964
1965
1966
1967
1968
1969
1970
1971
1972
1973
1974
1975
1976
1977
1978
1979
1980
1981
1982
1983
1984
1985
1986
1987
1988
1989
1990
1991
1992
1993
1994
1995
1996
1997
1998
1999
2000
2001
2002
2003
2004
2005
2006
2007
2008
2009
2010
2011
2012
2013
2014
2015
2016
2017
2018
2019
2020
2021
2022
2023
2024
2025

- MONT-SAINTE-ALDEGONDE, Ht. 396,399,
 1074,1271,1272
 Mont Sainte-Catherine: d.ROUEN,
 Seine maritime, F.1234,1308,1311
 MONT-SAINTE-GENEVIEVE, Ht. 415
 MONT-SAINTE-GUIBERT, Bt. 382,774,776,
 933,944,951,953
 MONT-SAINTE-JEAN, Aisne, F. 1197
 Mont-Saint-Jean: d.WATERLOO 406
 MONT-SAINTE-MARTIN, Moselle, F. 474,
 526
 MONT-SUR-MARCHIENNE, Ht. 439,461,863
 Mont-Vidaigne: d.WESTOUFFER 501,1317
 MONTZEN, Lg. 263,346,1153,1154,1173
 MONZELFELD, A. 896
 MOORSEL, Fl. or. 317,318,1107
 Moorsel: d.TERVUREN 332,1081
 Moorselbos: b.TERVUREN, VOSSEM 1266
 MOORSLEDE, Fl. occ. 502,1049,1051,
 1329
 Moortebeek: d.ANDERLECHT, DILBEEK,
 MOLENBEEK-SAINTE-JEAN 1004
 Moranfayt: d.BLAUGIES 1093
 Morelmont: d.GOUY-LEZ-PIETON 400
 MORESNET, Lg. 147,263,1116,1153 à
 1155,1180,1181
 MORHET, Lux. 598,744
 MORIALME, Nam. 436,979,980
 Moriensart: d.CEROUX-MOUSTY 391
 Morivaux: d.RHISNES 177
 MORLANWELZ, Ht. 399,402,1074,1271,
 1281
 Morlies: d.MAUBRAY 133,166
 Mormal (Forêt de), Nord, F. 1187
 MORMONT, Lux. 540
 Mormont: d.AWENNE, MASBOURG 52
 Morsaint: d.GREZ-DOICEAU 152,386,
 1036,1037,1278
 MORSBACH, A. 1177
 MORTAGNE, Nord, F. 1055,1056,1102
 Mortehan: d.CUGNON 40,562,615,
 758,914
 MORTIER, Lg. 348
 Mortinsart: d.VILLERS-SUR-SEMOIS
 484
 MORTROUX, Lg. 262
 MORVILLE, Nam. 977
 Morville: d.WERIS 31
 Mosbruch, A. 697
 Moselle (riv.) 518,693,695,712,
 828,930
 MOSNES, Indre-et-Loire, F. 1293
 Mossiat: d.PONDRÔME 34,46
 Motte: d.COURCELLES 402,404
 Motte: d.FLOBECQ 125,157,1009,
 1011,1059
 Motte: d.PETEGEM 1229
 Motte (Champ de la): d.ARCHENNES
 1276
 Motte (de la): f.ITTRE 190,947
 Motte (de la): f.WARCHIN 1099
 Motte (La): d.ARCHENNES, GREZ-DOI=
 =CEAU 384,388,1037,1276
 Motte (La): d.BOUSVAL 391,777,946
 Motte (La): près LIESSIES, Nord, F.
 1190
 Motte (La): d.THIEUSIES 981
 MOUCHIN, Nord, F. 1101
 MOULAND, Lg. 265,1393
 Moulin: d.ANSEROEUL 128
 Moulin: d.RAHIER 592
 Moulin: d.REMAGNE 623,761,920
 Moulin: d.SOULME 977
 Moulin (Le): d.THOREMBAIS-SAINTE-
 TROND 374
 Moulin-à-Papier: d.SIRAULT 169,1098
 Moulin-à-Vent: d.BOUGE 1391
 Moulin-à-Vent (Au): d.BOUILLON 914
 Moulin Chevlipont: d.BAISY-THY 776,
 945,1279
 Moulin de Bichaumont: d.PONDRÔME 34
 Moulin de Bourges: d.MOMIGNIES 13,26
 Moulin de Bourseigne: d.BOURSEIGNE-
 NEUVE 35,626,755
 Moulin de Cierreux: d.BOVIGNY, Lux.
 645
 Moulin d'Ectoival: d.LIERNEUX 66,
 542,546,556,910
 Moulin de Gentissart: d.TILLY 945
 Moulin de Jalhay: d.JALHAY 1345,
 1442,1443
 Moulin de Kevret: près ANDENNE &
 COUPISSE 456
 Moulin de la Fosse: d.GRANDMÉNIL
 538,543,546,553,909,910,922
 Moulin de la Gottale: d.LAVACHERIE
 598,759
 (Moulin de) Lansival: d.LIERNEUX
 555,556,642,747,910
 Moulin de la Rochette: d.ARVILLE,
 VILLANCE 561
 Moulin de Mouzaive: d.CHAIRIERE
 612,756,757
 Moulin de Petit-Thier: d.PETIT-THIER

1900
1901
1902
1903
1904
1905
1906
1907
1908
1909
1910
1911
1912
1913
1914
1915
1916
1917
1918
1919
1920
1921
1922
1923
1924
1925
1926
1927
1928
1929
1930
1931
1932
1933
1934
1935
1936
1937
1938
1939
1940
1941
1942
1943
1944
1945
1946
1947
1948
1949
1950
1951
1952
1953
1954
1955
1956
1957
1958
1959
1960
1961
1962
1963
1964
1965
1966
1967
1968
1969
1970
1971
1972
1973
1974
1975
1976
1977
1978
1979
1980
1981
1982
1983
1984
1985
1986
1987
1988
1989
1990
1991
1992
1993
1994
1995
1996
1997
1998
1999
2000

1900
1901
1902
1903
1904
1905
1906
1907
1908
1909
1910
1911
1912
1913
1914
1915
1916
1917
1918
1919
1920
1921
1922
1923
1924
1925
1926
1927
1928
1929
1930
1931
1932
1933
1934
1935
1936
1937
1938
1939
1940
1941
1942
1943
1944
1945
1946
1947
1948
1949
1950
1951
1952
1953
1954
1955
1956
1957
1958
1959
1960
1961
1962
1963
1964
1965
1966
1967
1968
1969
1970
1971
1972
1973
1974
1975
1976
1977
1978
1979
1980
1981
1982
1983
1984
1985
1986
1987
1988
1989
1990
1991
1992
1993
1994
1995
1996
1997
1998
1999
2000

- 903
Moulin de Rahimont: d.BERTOGNE 641
Moulin de Roglinval: d.WANNE 554,
584,817,904
Moulin des Aulnes: d.CELLES,Ht.
1057
Moulin de Wez: d.BEAUSAINT 595
Moulin du Blanc: d.SAINT-REMY,Ht.
864
Moulin du Port-le-Prêtre: d.FAYS-
LES-VENEURS 39
Moulin Duquesne: d.BASSILLY 123
Moulin du Tultia: d.WARNANT-DREYE,
Lg. 355
Moulineaux (Les): d.ISSY,Seine,F.
1211
Moulinet (Le): d.CHARLEVILLE,Ar=
=denne,F. 8,9,869
Moulin Joly: d.CORBION 613
Moulin Manteau: d.BRÛLY 848
MOURCOURT,Ht. 1054
MOURON,Ardennes,F. 1285
MOUSCRON,Fl.occ. 1053
Mousny: d.ORTHO 54,921
MOUSTIER-lez-Frasnes,Ht. 161
MOUSTIER-sur-Sambre,Nam. 376,378,
972
Mousty: d.CEROUX-MOUSTY 382,387,
391,773,774,858,1279
Moutfort,GDL. 525
MOUTIER,cant.Ber.S. 1413
Moutrys (des): b. BOUGNIES 171
MOUZAIVE,Nam. 38,613,756,757
Mouzaive (Moulin de): d.CHAIRIERE
612,756,757
MOUZON,Ardennes,F. 530
Moxheron d.MOXHE,Lg. 356,365
Moyen: d.IZEL 41,482,485
MOZET,Nam. 468
Mozon: d.FUMAL 356,357
Muche (La): d.VEZON 166
MÜLLENBACH,A. 712
MÜNSTER,A. 838
MÜNSTER, près BINGEN,A. 108,686,
879,883,928,985,1000
MÜNSTER-A.-STEIN voir:
BAD-MÜNSTER-A.-STEIN
MÜNSTEREIFEL,A. 698,699
MÜNSTERMAIFELD,A. 713
MÜRLENBACH,A. 710
MÜTZENICH,A. 73,673
Muhl,A. 892
- Muishond Hoeve: f.SINT-DENIJS,Fl.
occ. 1230
MUIZEN-aan-de-Dijle,Bt. 224
MUIZEN,Limb. 1137
Mulartshütte,A. 688
Mulheim: d.LANKLAAR 278
Mulken: d.TONGRES 284
MUNO,Lux. 42,562,563,567,635,758,
914
MUNSTERBILZEN,Limb. 257,281
MUNTE,Fl.or. 430
Murkel: d.ADEGEM,Fl.or. 1039
MUSSEY,Meuse,F. 1423
MUSSON,Lux. 474
MYENNES,Nièvre,F. 1305
- NAAST,Ht. 144,397
Nachtegaalshoek: d.ANVERS, WILRIJK
1078
NAHBOLLENBACH,A. 110
Nahe (riv.),A. 108,109
Nalamont: d.COUTISSE 433,456,984
NALINNES,Ht. 437,460,461
NAMËCHE,Nam. 365,974,1384
NAMUR 153,177,365 à 367,379,433,
434,440,458,467,468,781,784,861,
874,942,962,963,970,973 à 975,
1079,1122,1383,1389 à 1392
NANTEUIL-LA-FOSSE,Marne,F. 1427
NANTEUIL-LE-HAUDOUIN,Oise,F. 1207
Narcimont: d.LEGLISE 728
NASSAU,A. 812
Nasse (de la): b.HARAY-LA-NEUVE,
NOBRESSART 57
NASSOGNE,Lux. 52,53,537,748
Natinne: d.EHEIN,Lg. 574
NATOYE,Nam. 450,452
Nattenbaasdonk: d.HINGENE,Anv. 220
Natveld: f.MONTZEN 1155
Naurod,A. 886
Naux: d.THILAY,Ardennes,F. 37,610,
939
Naveaux: d.THILAY,Ardennes,F. 37
Naze: d.STOUMONT 592
NECHIN,Ht. 131
NEDERBRAKEL,Fl.or. 425,429
Nederheembeek: d.BRUXELLES 313,
1020,1237
NEDERHEIM voir: NEREM
NEDEROKKERZEEL,Bt. 506,1091

Handwritten text, likely bleed-through from the reverse side of the page. The text is mirrored and difficult to decipher but appears to contain names and dates.

Handwritten text, likely bleed-through from the reverse side of the page. The text is mirrored and difficult to decipher but appears to contain names and dates.

- NEEF, A. 898
 NEER, Limb. H. 258
 Neer Aubel: d. AUBEL 1158
 Neerbutsel: d. ROOSBEEK 326, 1128
 NEERHESPEN, Lg. 286, 1129
 NEERHEYLISSEM, Bt. 327, 1135
 NEERLJSE, Bt. 385, 389, 1109, 1267, 1270
 NEERITTER, Limb. H. 258, 278
 NEERLANDEN, Lg. 286
 NEERLINTER, Bt. 290, 1134
 NEEROETEREN, Limb. 278
 Neerpede: d. ANDERLECHT 336, 1019
 NEERPELT, Limb. 255
 Neerpoorten: d. OTTENBURG 1036
 NEERREPEN, Limb. 274, 1065, 1142
 Neerstalle: d. FOREST, UCCLE 1005
 NEERVVELP, Bt. 1143, 1146
 NEERWINDEN, Lg. 75, 310, 1129
 Neidhausen, GDL. 723
 Nekke: d. ZOMERGEM 503
 Nelleken: d. SINT-KWINTENS-LENNIK 1017
 NEREM, Limb. 272, 1064, 1253
 Nereth: d. BAELLEN 344, 1171
 Nerm: d. HOEGAARDEN 363, 372, 1071
 Neroberg, A. 1403
 Nerom: d. WOLVERTEM 505
 NEROTH, A. 249, 690
 NESSONVAUX, Lg. 341, 1176, 1348, 1385, 1387
 Nèthe (riv.) 221, 223
 NETHEN, Bt. 384, 388, 1036
 NETTANCOURT, Meuse, F. 1425
 NETTINNE, Nam. 451
 NEUCHÂTEL, S. 1409 à 1411
 Neucy: d. CHEVRON 593, 911
 Neuendorf: près KOBLENZ, A. 101
 Neuendorf: près OLZHEIM, A. 708
 NEUENHAIN, A. 678, 926
 NEUERBURG, A. 701
 NEUFCHÂTEAU, Lux. 55, 56, 558, 559, 567, 568, 616, 738, 744, 918
 NEUFCHÂTEAU-Aubin, Lg. 262, 263, 265, 1117, 1158
 Neufchâteau (de): b. ASSENOIS, MEL=LIER 485
 Neuf-Maisons (Les): d. VAULX-lez-Chimay, Ht. 22, 23
 NEUFMANIL, Ardennes, F. 869
 Neufmarteau: d. SART 1379, 1438, 1439
 Neuf-Moulin: d. ANDENNE 456
 Neuf-Moulin: d. NOVILLE, Lux. 820, 844
 Neufmoulin: d., F. VILLERS-LE-TEMPLE 964
 Neuf Sart: d. CORROY-LE-GRAND 152
 NEUFVILLES, Ht. 417
 Neuhaus: d. GEMMENICH 1155
 NEUHOF, A. 678, 992, 995
 NEUILLE-PONT-PIERRE, Indre-et-Loire, F. 1303
 Neumoulin: d. PERUWELZ 166, 1062
 NEUNHAUSEN, GDL. 570
 Neunkirchen, A. 249
 Neupont: d. CHANLY, HALMA 49, 535, 536, 603, 604, 912, 913
 Neuve-Cense: f. JANDRAIN-JANDRE=NOUILLE 1024
 Neuvecour: d. BATTICE, BOLLAND 339, 348
 Neuve-Cour: d. FLOREE 450
 NEUVE-ÉGLISE, Fl. occ. 207, 491, 1027
 Neuve-Forge: près LES MAZURES, Ar=ennes, F. 17, 629
 NEUVEMAISSON, Aisne, F. 12, 663, 1194
 Neuve Maison voir: Nouve Majonne
 Neuville voir aussi: La-Neuville
 NEUVILLE-le-Chaudron, Nam. 793
 Neuville: d. CHEVRON 593, 648
 Neuville: d. FLERON 1355
 Neuville: d. FRANCORCHAMPS 513, 591, 769
 Neuville: d. MARTOUZIN-NEUVILLE 446
 Neuville: d. VIELSALM 545, 905
 Neuville-au-Bois voir: La-Neuville-au-Bois
 NEUVILLE-AUX-JOÛTES voir: LA-NEUVILLE-AUX-JOÛTES
 NEUVILLE-EN-CONDROZ, Lg. 574
 Neuville-sous-Huy: d. TIHANGE 469, 875
 Neuvillers: d. RECOGNE 50, 750
 NEUVILLE-SUR-ORNAIN, Meuse, F. 1423
 NEUVY-SUR-LOIRE, Nièvre, F. 1305
 NEUWIED, A. 877, 878
 NEVELE, Fl. or. 503
 NEVIGES, A. 836
 Névoocour (de): f. CORTIL-WODON 149, 370
 Niaster: d. AYWAILLE 648
 NIDDEGEN, A. 717, 718
 NIEDERANVEN, GDL. 518
 NIEDERBERG, A. 1002
 NIEDER-BIEBER, A. 878

- NIEDERBRECHEN, A. 813
 NIEDERBROMBACH, A. 111
 NIEDER-DIEBACH, A. 677
 Nieder-Emmels: d. GROMBACH, Lg. 68
 NIEDERFEULEN, GDL. 62, 115, 516, 521
 NIEDER-INGELHEIM, A. 103
 Niederkerschen, GDL. 528
 Niederkorn, GDL. 527
 NIEDER-LAHNSTEIN, A. 811, 812, 1002
 Niederleuken, A. 693
 Nieder-Mehlen, A. 69
 NIEDERNHAUSEN, A. 886, 887
 Niederpallen, GDL. 523
 NIEDER-PIERSCHIED, A. 709
 NIEDERSELTERS, A. 813
 Nieder-Staffeld, A. 690
 NIEDERWALLUF, A. 805
 Niederwampach, GDL. 617
 Niederwiltz, GDL. 60
 NIEL, Anv. 221
 NIEL-BIJ-SINT-TRUIDEN, Limb. 75,
 310, 1079
 NIEUPOORT, Fl. occ. 184, 205
 Nieuwdam: d. AALTER 494
 Nieuwdorp: d. GEETBETS, Bt. 1119, 1148
 Nieuweherberg: d. ALVERINGEM, LAM=
 =PERNISSE, Fl. occ. 1031
 NIEUWENHAGEN, Limb. H. 1178
 NIEUWENHOVE, Fl. or. 423, 1014, 1106
 Nieuwenhoven (van): ch. SAINT-TROND
 509, 1127
 NIEUWERKERKEN-boven-Sint-Truiden,
 Limb. 254, 287, 288, 1126, 1127, 1150
 Nieuwermolen: d. SINT-ULRIKS-KAPELLE
 318
 NIEUWKAPELLE, Fl. occ. 207
 NIEUWKERKE voir: NEUVE-EGLISE
 NIEUWPOORT voir: NIEUPOORT
 NIEUWRODE, Bt. 225
 NIEUWSTAD, Limb. H. 260
 Nijken: d. DENDERWINDEKE 423, 1014
 NIJLEN, Anv. 512
 Nijswiler: WITTEM, Limb. H. 1184
 Nijverzeel: d. OPWIJK 428
 Nil-Piereux: d. NIL-SAINTE-VINCENT-
 SAINT-MARTIN, Bt. 152, 383, 944, 951
 Nimbermont: d. REMAGNE 558, 761
 Nimelette: d. RIEZES, Ht. 22, 666
 NIMY, Ht. 135, 170, 1092, 1093, 1218
 Ninane: d. CHAUDFONTAINE 1340
 NINOVE, Fl. or. 154, 316, 422, 424, 431,
 1014 à 1019, 1106
 Nirm: près AIX-LA-CHAPELLE, A. 1177,
 1181
 NISMES, Nam. 15, 19, 793
 Nisramont: d. ORTHO 54
 Niton, Isle of Wight, GB. 1367
 NIVELLES, Bt. 143, 144, 191 à 193, 395,
 396, 405, 408, 409, 420, 772, 773, 778,
 847, 857, 932, 947, 955, 1280, 1342,
 1343
 NIVERLEE, Nam. 15, 435, 851
 NIVES, Lux. 571
 Nivezé: d. SART, SPA 576, 1440
 Nobertins (Les): d. OIGNIES 792, 872
 Noblehaie: d. BOLLAND 339
 NOBRESSART, Lux. 57, 484, 740
 Nocher, GDL. 726
 NODEBAIS, Bt. 368, 1037, 1038
 Nodrengé: d. MARILLES 361, 1068
 NODUWEZ, Bt. 361, 362, 1067, 1121
 Noerdange, GDL. 523
 Noertrange, GDL. 60, 515
 Noertzange, GDL. 528
 Noeveren: d. BOOM 78, 221
 Nohan: d. THILLY, Ardennes, F. 37, 610
 NOIRCHAIN, Ht. 171
 Noire-Eau (ruis.): près RECOGNE 52,
 624
 NOIREFONTAINE, Lux. 39, 553, 563, 614,
 915
 Noires-Terres (Les): d. FOURMIES,
 Nord, F. 12, 13, 662, 1223
 Noirfontaine: d. LIERNEUX 582
 Noirhat: d. BOUSVAL, COURT-SAINTE-
 ETIENNE 391, 773, 777, 859, 946
 Noirmont: d. CORTIL-NOIRMONT 382, 774
 Noir-Simon: d. VILLERS-EN-FAGNE 978
 NOKERE, Fl. or. 496
 NOLLEVAUX, Lux. 614
 NOMECOURT, Haute-Marne, F. 1420
 Nonceveux: d. SOUGNE-REMOUCHAMPS 578
 NONNWEILLER, A. 111, 693, 893, 986
 NOORBEEK, Limb. H. 265
 NOORDERWIJK, Anv. 225
 NOORDSCHOTE, Fl. occ. 207
 Nophove: d. ZULZEKE 159
 Nospelt, GDL. 528
 NOSSEBEM, Bt. 331, 332, 1089, 1240
 Notarisberg: près ZOLDER, Limb. 1161
 NOTHERBERG, A. 782
 NOTHOMB, Lux. 114, 472, 639
 Notre-Dame: b. VEZON 1062
 Notre-Dame à l'Arbre (Chapelle):

- d. JODOIGNE 361
 Notre-Dame-au-Bois: d. AUDERGHEM,
 OVERIJSE 291,338,1090,1108
 Notre-Dame-au-Bois (Chapelle de):
 d. ANTOING 1055
 Notre-Dame-de-Bonne-Conduite (Cha=
 =pelle): d. BASTOGNE 58,472
 Notre-Dame-de-Bonne-Odeur: d. HOEI=
 =LAART, OVERIJSE 1085,1090
 NOUART, Ardennes, F. 1284
 Nouvelle-Cour (de la): f. TUBIZE
 934
 NOUVELLES, Ht. 171,416,1097
 Nouve Majonne: f. SART-SAINT-LAURENT
 976
 NOUZON, Ardennes, F. 7,531,609,630,
 752,753,788,869,870,937,938
 NOVILLE-lez-Bastogne, Lux. 60,572,
 640,765,843
 NOVILLE-LES-BOIS, Nam. 149,861
 NOVILLE-SUR-MEHAIGNE, Bt. 367,380
 NOVION-PORCIEN, Ardennes, F. 1198 à
 1201
 NOYELLES-SUR-SAMBRE, Nord, F. 1222
 NUKERKE, Fl. or. 158,425
 NUNHEM, Limb. H. 258
 Ny: d. SOY 443
- OBAIX, Ht. 395
 OBER-BIEBER, A. 878
 OBERBRECHEN, A. 813
 Oberbrombach, A. 111
 Obercoolpach, GDL. 114,472
 Oberfeulen, GDL. 61,62,114,115,516
 OBERHAUSEN, A. 682,827
 OBERHOFEN, cant. Ber. S. 1404
 Oberjosbach, A. 887
 OBERKASSEL, A. 98
 Oberkerschen, GDL. 528
 Oberkorn, GDL. 527
 OBERLAHNSTEIN, A. 899,1002
 Oberpallen, GDL. 523
 OBER-PIERSCHIED, A. 709
 Ober-Staffeld, A. 690
 OBERSTEIN, A. 110,682,683,825,826
 OBERWALLUF, A. 805
 OBERWAMPACH, GDL. 60,617
 OBERWESEL, A. 102,676,677,900,926
 Obhammerstein, A. 902
 OBIES, Nord, F. 1187
- Obliers, A. 698
 Osborne: d. GLONS 1253
 OBOURG, Ht. 397,417,1092,1094,1216
 OBRECHIES, Nord, F. 1188
 Observatoire: d. UCCLE 296
 OCHAMPS, Lux. 624,750
 ODEIGNE, Lux. 543,544,556,619,746
 Odenge: d. ORBAIS 381
 Odomont: d. REVES 404
 Odrimont: d. LIERNEUX 556,582,644,
 910
 OEDELEM, Fl. occ. 1040
 Oeillies (D') voir: Ouillies
 OEREN, Fl. occ. 207
 OESTRICH, A. 809,988,992,995
 OETINGEN, Bt. 1018
 Oetrange, GDL. 525,526
 OEUDEGHIEU, Ht. 125
 OFFAGNE, Lux. 50,913
 Offaing: d. HAMIPRE 486,738
 Offoux: d. HAVELANGE 453,454
 Offus: d. RAMILLIES-OFFUS 150,370
 OGY, Ht. 125
 OHAIN, Bt. 406
 OHAIN, Nord, F. 13
 OHEY, Nam. 119,433
 OHIS, Aisne, F. 12,663,1194
 OIGNIES, Nam. 16,627,792
 Oignies: d. AISEAU 459
 Oise (riv.) 25,661,663,665
 OISQUERCQ, Bt. 190,421,857
 OIZY, Nam. 44,612
 Okselaar: d. ZICHEM 1113
 OLEF, A. 706
 OLEYE, Lg. 74,309,1245,1246
 Olive (L'): d. MORLANWELZ 399,402
 OLLIGNIES, Ht. 123
 Ollomont: d. NADRIN, Lux. 54
 OLLOY-SUR-VIROIN, Nam. 15,16,19,627,
 980
 Olm, GDL. 528
 OLNE, Lg. 305,341,344,345,1176
 OLPE, A. 799,815
 Olympe (Le Mont): d. CHARLEVILLE,
 Ardennes, F. 8,869
 OMAL, Lg. 360,1123
 OMBRETT-RAWSA, Lg. 875,964
 OMEZEE, Nam. 977
 ON, Lux. 32,444,600
 Onay: près NEUFCHATEAU, Lg. 1158
 Ondenval: d. WAIMES 547,589
 Onderdale: d. URSEL 1039

- Onderdijk: d.ADEGEM, Fl.or. 497, 1039
 Oneux: d.THEUX 549, 1380, 1437
 ONHAYE, Nam. 434, 999
 ONKERZELE, Fl.or. 156, 1106
 ONNEZIES, Ht. 174
 ONOZ, Nam. 376, 954, 961, 972
 Onthaines: d.ACHÈNE 449, 450
 ONZE-LIEVE-VROUW-LOMBEEK voir:
 LOMBEEK-NOTRE-DAME
 OOIKE, Fl.or. 202
 OORBEEK, Bt. 76, 326, 329, 1068, 1135,
 1143
 OORDEGEM, Fl.or. 432
 Oos (& riv.), A. 69
 OOSTDUINKERKE, Fl.occ. 205
 OOSTENDE voir: OSTENDE
 Oosterlo: d.GEEL 251
 OOSTERZELE, Fl.or. 427, 431
 OOSTHAM, Limb. 510
 Oosthoek: d.KANEGEM 494
 OOSTKAMP, Fl.occ. 498, 1042, 1043
 OOSTROZEBEKE, Fl.occ. 503
 Oosttaverne: d.WIJTSCHATE 182
 OOSTVLETEREN, Fl.occ. 207, 1031
 OPBRAKEL, Fl.or. 157, 425
 Op de Bossen: d.BILZEN 1118
 OPRIMBIE, Limb. 277, 279
 Ophain: d.TUBIZE 194, 421, 659, 934
 OPHAIN-BOIS-SEIGNEUR-ISAAC, Bt. 420
 OPHASSELT, Fl.or. 429
 OPHEERS, Limb. 1022, 1245
 Ophem voir: Oppem
 OPHEYLISSSEM, Bt. 362, 364, 1121
 OPHOVEN, Limb. 278
 Op Leeuw: d.GORS-OPLEEUW 283
 Op Linkebeek: d.LINKEBEEK 1090
 OPLINTER, Bt. 290, 323, 1120, 1133, 1134
 Oplombeek: d.GOOIK 1018
 Oppagne: d.WERIS 32
 Oppem: d.BRUSSEGEM 308
 Oppem: d.VIEUX-HEVERLE 1262
 Oppem: d.WEZEMBEEK-OPPEM 331, 1081
 OPPREBAIS, Bt. 381, 950, 1168
 Op Rode: d.RHODE-SAINT-GENESE 407
 OPVELP, Bt. 329, 1143, 1146
 OPWIJK, Bt. 428
 ORBAIS, Bt. 381
 Orbais: d.JODOIGNE-SOUVERAINE 1168
 ORBIGNY, Indre-et-Loire?, F. 1325
 ORCHIES, Nord, F. 1102
 ORCHIMONT, Nam. 38, 610, 757
 ORCQ, Ht. 131
 ORDINGEN, Limb. 284
 Oret (Tilleul d'): d.PONDROME 34
 OREYE, Lg. 284, 285, 1243 à 1246
 ORGEO, Lux. 636
 Oriente: d.RUMMEN 288
 Orientemolen: f.GRAZEN 1150
 ORIGNY-EN-THIERACHE, Aisne, F. 1194,
 1195, 1203, 1225
 Orival: f.NIVELLES 192
 Ormendal: d.KORBEEK-DIJLE 385, 389
 ORMOY-LA-RIVIERE, Seine-et-Oise, F.
 1431
 Orne (riv.) 951
 Orneau (riv.) 152, 378, 380, 392, 775,
 860
 ORP-LE-GRAND, Bt. 361, 362, 1066, 1167
 Orp-le-Petit: d.ORP-LE-GRAND 89,
 90, 150, 361, 362, 1066, 1167
 Orreux: d.AMBERLOUP 557
 Orsainfaing: d.VILLERS-SUR-SEMOIS
 56, 484, 485
 ORSBACH, A. 269, 1179, 1184
 ORSMAAL-GUSSENHOVEN, Bt. 286
 Ortheuville: d.TENNEVILLE 55, 471,
 597 à 599, 622, 623, 732, 735, 736,
 744, 745, 759, 760, 762, 842, 843, 920,
 921
 ORTHO, Lux. 921
 Orval: d.VILLERS-DEVANT-ORVAL 480
 Ospel: NEDERWEERD, Limb.H. 259
 Ossel: d.BRUSSEGEM 308
 Ossogne: d.HAVELANGE 454, 455
 Ossogne: d.THUILLIES 462
 OSTENDE, Fl.occ. 184, 200, 201, 1026,
 1326
 Oster: d.EREZEE 594
 Oster: d.ODEIGNE 746
 Ostergnies: d.COLLERET, Nord, F. 1188
 OSTICHES, Ht. 126
 Osweiler, GDL. 519
 OTEGEM, Fl.occ. 1229, 1230
 OTEPPE, Lg. 357, 358
 Otet-les-Bois: f.HORION-HOZEMONT
 353
 OTHEE, Lg. 1243
 OTRANGE, Limb. 1243, 1246
 OTTENBURG, Bt. 385
 Ottiamont: d.SOMBREFFE 954
 OTTIGNIES, Bt. 382, 387, 773, 858, 1279
 Otrée: d.BIHAIN 64, 544, 554, 642, 764,
 907, 908
 OTZENHAUSEN, A. 111

114
 115
 116
 117
 118
 119
 120
 121
 122
 123
 124
 125
 126
 127
 128
 129
 130
 131
 132
 133
 134
 135
 136
 137
 138
 139
 140
 141
 142
 143
 144
 145
 146
 147
 148
 149
 150
 151
 152
 153
 154
 155
 156
 157
 158
 159
 160
 161
 162
 163
 164
 165
 166
 167
 168
 169
 170
 171
 172
 173
 174
 175
 176
 177
 178
 179
 180
 181
 182
 183
 184
 185
 186
 187
 188
 189
 190
 191
 192
 193
 194
 195
 196
 197
 198
 199
 200

114
 115
 116
 117
 118
 119
 120
 121
 122
 123
 124
 125
 126
 127
 128
 129
 130
 131
 132
 133
 134
 135
 136
 137
 138
 139
 140
 141
 142
 143
 144
 145
 146
 147
 148
 149
 150
 151
 152
 153
 154
 155
 156
 157
 158
 159
 160
 161
 162
 163
 164
 165
 166
 167
 168
 169
 170
 171
 172
 173
 174
 175
 176
 177
 178
 179
 180
 181
 182
 183
 184
 185
 186
 187
 188
 189
 190
 191
 192
 193
 194
 195
 196
 197
 198
 199
 200

- Oude-Biesen voir: Vieux-Joncs
 Oude-God voir: Vieux-Dieu
 Oude kasteel van Niel voir:
 Château de Niel
 OUDENAARDE voir: AUDENARDE
 Oudenberg: d.GRAMMONT 156,157
 OUDENBURG,Fl.occ. 200
 Oudenmolen: d.AALTER 199
 OUDERGEM voir: AUDERGHEM
 Oud Fort van Lillo: d.ANVERS 222
 OUD-HEVERLEE voir: VIEUX-HEVERLE
 Oud-Hoeselt: d.HOESSELT 1023
 Oudler: d.THOMMEN,Lg. 723
 Oudomont: d.VERLAINE 359
 OUGREE,Lg. 550
 Oullies: d.LENS 136
 Oultremont: ch.,f.WARNANT-DREYE,Lg.
 355
 OUPEYE,Lg. 276
 Our: d.OPONT,Lux. 49,51
 Our (riv.),GDL. 116
 Ourt: d.SAINTE-MARIE-en-Ardenne
 560,732,736,918
 Ourthe: d.BEHO 645
 Ourthe (riv.) 53 à 55,538,556,595,
 597 à 599,641,646,759,920,1340,
 1346
 OUTGAARDEN,Bt. 327,362,1070,1135
 Outre-l'Eau: d.PERUWELZ 167
 Overbeke: d.WETTEREN 432,504,1325
 OVERBOELARE,Fl.or. 156
 Overbroek: d.GELINDEN 309
 Over-Eis: WITTEM,Limb.H. 1184
 Overgeul: WITTEM,Limb.H. 267
 Overheembeek: d.BRUXELLES 313,
 1020,1237
 Overhem: d.MAILLARD 1143
 OVERIJSE,Bt. 337,389,1035,1036,1270
 Overimpe: d.LEDE 432
 Overlaar: d.HOEGAARDEN 1070
 Overoth: d.BAELEN 344,1171
 OVERREPEN,Limb. 187,1142
 Overslag: d.WACHTEBEKE,Fl.or. 217
 Overstehindel: d.HOMBOURG 1155
 OVERWINDEN,Lg. 75,310,1167
 OVERYS(S)CHE voir: OVERIJSE
 Ovifat: d.ROBERTVILLE 587
 OXFORD,GB. 229,230
 Oxhe (ruis.) 964
 PAAL,Limb. 289
 Paanders: d.MEULEBEKE 503,1327
 Paddegat: d.OUDEBURG 200
 Pagan: près CHAUMONT-PORCIEN,Arden-
 nes,F. 1201
 PAIFVE,Lg. 1252
 PAILHE,Lg. 121,454
 Pairelle (La): d.NAMUR 784,874,970
 Pairois: d.CARNIERES 409
 Paix-Dieu: d.JEHAY-BODEGNEE 354
 Palange: d.SEPTON 441
 PALISEUL,Lux. 49 à 51,561,614,624,
 647,913,915,936
 Pallandt: ch.BOUSVAL 391
 PAMEL,Bt. 1016
 Pancherelle: d.HENRICHAPELLE 1172,
 1174
 Panier (Le): d.BAISY-THY, LOUPOIGNE
 393
 Panisborne: d.BUDINGEN 323
 Panisel: d.HYON 171
 Panisel (Mont): d.MONS 142,179,
 417,1076,1093,1334
 PANNESHEIDE,A. 271
 Papegem: d.VLLIERZELE 432
 Papenbroek: d.WEBBEKOM 290,324,
 1120
 Papeterie: d.SAINT-SERVAIS 153
 Papinglo: d.MALDEGEM 215,497,1040
 Paradis: d.HOELLART 1035
 Paradis: d.HARZE 67,553,579,643
 Paradis: d.WODECQ,Ht. 125
 Parc (Abbaye du): d.HEVERLEE 299,
 300,329,1127,1251
 Parc (du): f.HEVERLEE 1264
 Parc (Le): d.CHIMAY 24
 Parc (Le): d.HEVERLEE 384,1248,
 1249,1263,1268
 Parc de Sept-Heures: d.SPA 245,
 770,1345
 Par-delà-l'Etang: près ANOR,Nord,F.
 661
 Parette: d.ATTERT, NOTHOMB 57,569,
 639,743
 Parfonruy: d.STAVELOT 585
 Parijs: d.MELDERT,Fl.or. 317
 PARIKE,Fl.or. 156,424
 PARIS,Seine,F. 1208 à 1212,1290,
 1403,1429 à 1434
 Partij: ch.WITTEM,Limb.H. 267
 Pas-Bayard: d.HIRSON,Aisne,F. 27,
 661,663

- PASSAVANT, Marne, F. 1425
 PASSENDALÉ, Fl. occ. 1050, 1051, 1329
 Passy: d. PARIS, Seine, F. 1432
 Pasture: d., ch. MARBAIX, Ht. 462
 Pastures (des): f. BINCHE 416
 Patard: d. MARCHE-LEZ-ECAUSSINNES
 956
 Patard (de): f. HERSTAL 1354
 Patard (Dernier): d. BAISY-THY 777
 Patard (Dierin): d. HOLLOWNE-AUX-
 PIERRES 87, 1242
 Pataterhoek: d. SCHELDEWINDEKE 431
 PATIGNIES, Nam. 564, 605
 Patloy: d. HOMBOURG 1155, 1159
 Pattoterij: d. BELSELE, WAASMUNSTER
 218
 Pâturage (Le): d. QUEVAUCAMPS 168
 PÂTURAGES, Ht. 172, 176
 PAULATEM, Fl. or. 430
 Pauvres (des): f. BRAINE-LE-COMTE
 195
 Pauwhoeven: f. KONTICH 1078
 Pavé: d. ERBISOEUL 1095
 Pavé (Le): d. LOUPOIGNE 1279
 Pavé-au-Diable: d. STEMBERT 653,
 1386, 1388
 Pavillon: d. MACQUENOISE 664
 Pavillon (Le): près LA-NEUVILLE-
 AUX-JÔTES, Ardennes, F. 11
 Payenne: d. CUSTINNE 448, 449
 PBCQ, Ht. 131
 Pérot: d. BOSSUT-GOTTECHAIN, NE=
 =THEN 384, 388
 Peisegem: d. MERCHTEM 505
 PEISSANT, Ht. 179, 414, 415
 PELLAINES, Lg. 90, 364, 1167
 PELLEBERG, Bt. 300, 303, 1128, 1144,
 1145, 1248 à 1251, 1259
 Pellingen, A. 695
 PELM, A. 70, 248, 711
 Pensemont: d. RUELEN, Fl. or. 159, 1060
 PEPINGEN, Bt. 1018
 PEPINSTER, Lg. 118, 575, 653, 835, 986,
 1160, 1348, 1361, 1577, 1443
 Peppange, GDL 528
 Perbais: d. CHASTRE-VILLEROUX-BLAN=
 =MONT, WALHAIN-SAINT-PAUL, Bt. 382
 PERK, Bt. 350, 506, 1091
 PERLE, GDL 569, 741, 743
 Perlvoorde: f. RUISELEDE 494
 Pernelle: d. COUVIN 849
 PERONNES-lez-Antoing, Ht. 133, 958,
 1055, 1056
 PERONNES-lez-Binche, Ht. 397, 1216
 Perre: d. OPVELP 1146
 PERUWELZ, Ht. 133, 134, 166, 167, 1062,
 1063
 PERVIJZE, Fl. occ. 208
 PERWEZ-en-Condroz, Nam. 119, 456
 PERWEZ-en-Hesbaye, Bt. 380, 381, 1168
 Péry: d. FORÉT 1348
 PESCHE, Nam. 14, 20
 Pessesse: d. PESSOUX 449
 PESSOUX, Nam. 449, 451
 PETANGE, GDL 527
 PETEGEM-lez-Deinze, Fl. or. 202
 Petersheim: d. LANAKEN 279
 PETIGNY, Nam. 15, 19, 792
 Petit-Allant: près MAUBEUGE, Nord, F.
 414
 Petit-Bois: d. MAULDE 1099
 Petit-Bruxelles: d. BASSILLY, BOIS-
 DE-LESSINES 1008
 Petit-Cambrai: ch. QUEVY-LE-PETIT
 171
 PETITE-CHAPELLE, Nam. 666 à 668, 848,
 865, 866
 Petite-Espinette: d. RHODE-SAINT-
 GENESE 406, 1085, 1238
 Petite-Gette (riv.) 1122
 Petite-Nêthe (riv.) 252, 253, 512,
 1114
 PETIT-ENGHIEU, Ht. 123
 Petite-Somme: d. SEPTON 441
 Petites-Tailles: d. BIHAIN 544, 766
 Petite-Vacresse: d. HERCHIES 138,
 1098
 Petit-Frésin/Klein-Vorsen: d. MONTE=
 =NAKEN 360, 1079
 Petit-Fuchay (Le): près DOMPIERRE,
 Nord, F. 1189
 Petit-Gentilly: d. GENTILLY, Seine, F.
 1432
 PETIT-HALLET, Lg. 90, 361, 1024
 Petit-Halleux: d. GRAND-HALLEUX
 554, 583, 585
 Petit-Halleux: d. HALLEUX 622, 733,
 734, 745
 Petit-Hameau: d. ELLEZELLES 1012
 Petit-Han: d. GRANDHAN, Lux. 444
 Petit-Hubeaumel: d. HORRUES 145
 PETIT-JAMINE/KLEIN-GEIMEN, Limb.
 285, 1136
 Petit-Langlir: d. BIHAIN, MONTEBAN

1874
1875
1876
1877
1878
1879
1880
1881
1882
1883
1884
1885
1886
1887
1888
1889
1890
1891
1892
1893
1894
1895
1896
1897
1898
1899
1900
1901
1902
1903
1904
1905
1906
1907
1908
1909
1910
1911
1912
1913
1914
1915
1916
1917
1918
1919
1920
1921
1922
1923
1924
1925
1926
1927
1928
1929
1930
1931
1932
1933
1934
1935
1936
1937
1938
1939
1940
1941
1942
1943
1944
1945
1946
1947
1948
1949
1950
1951
1952
1953
1954
1955
1956
1957
1958
1959
1960
1961
1962
1963
1964
1965
1966
1967
1968
1969
1970
1971
1972
1973
1974
1975
1976
1977
1978
1979
1980
1981
1982
1983
1984
1985
1986
1987
1988
1989
1990
1991
1992
1993
1994
1995
1996
1997
1998
1999
2000
2001
2002
2003
2004
2005
2006
2007
2008
2009
2010
2011
2012
2013
2014
2015
2016
2017
2018
2019
2020
2021
2022
2023
2024
2025
2026
2027
2028
2029
2030
2031
2032
2033
2034
2035
2036
2037
2038
2039
2040
2041
2042
2043
2044
2045
2046
2047
2048
2049
2050
2051
2052
2053
2054
2055
2056
2057
2058
2059
2060
2061
2062
2063
2064
2065
2066
2067
2068
2069
2070
2071
2072
2073
2074
2075
2076
2077
2078
2079
2080
2081
2082
2083
2084
2085
2086
2087
2088
2089
2090
2091
2092
2093
2094
2095
2096
2097
2098
2099
2100

1874
1875
1876
1877
1878
1879
1880
1881
1882
1883
1884
1885
1886
1887
1888
1889
1890
1891
1892
1893
1894
1895
1896
1897
1898
1899
1900
1901
1902
1903
1904
1905
1906
1907
1908
1909
1910
1911
1912
1913
1914
1915
1916
1917
1918
1919
1920
1921
1922
1923
1924
1925
1926
1927
1928
1929
1930
1931
1932
1933
1934
1935
1936
1937
1938
1939
1940
1941
1942
1943
1944
1945
1946
1947
1948
1949
1950
1951
1952
1953
1954
1955
1956
1957
1958
1959
1960
1961
1962
1963
1964
1965
1966
1967
1968
1969
1970
1971
1972
1973
1974
1975
1976
1977
1978
1979
1980
1981
1982
1983
1984
1985
1986
1987
1988
1989
1990
1991
1992
1993
1994
1995
1996
1997
1998
1999
2000
2001
2002
2003
2004
2005
2006
2007
2008
2009
2010
2011
2012
2013
2014
2015
2016
2017
2018
2019
2020
2021
2022
2023
2024
2025
2026
2027
2028
2029
2030
2031
2032
2033
2034
2035
2036
2037
2038
2039
2040
2041
2042
2043
2044
2045
2046
2047
2048
2049
2050
2051
2052
2053
2054
2055
2056
2057
2058
2059
2060
2061
2062
2063
2064
2065
2066
2067
2068
2069
2070
2071
2072
2073
2074
2075
2076
2077
2078
2079
2080
2081
2082
2083
2084
2085
2086
2087
2088
2089
2090
2091
2092
2093
2094
2095
2096
2097
2098
2099
2100

- 544
 Petit-Leez: d.GRAND-LEEZ 380
 Petit-Loudier: d.NEUVEMAISON, Aisne,
 F. 12,663
 Petit-Mariemont: f.FELUY 409
 (Petit-)Mesnil: d.OIGNIES 754
 Petit-Mont (Carrière du): d.VODE=
 =LEE 977
 Petit-Montaigu/Klein-Scherpenheu=
 =vel: d.HOEGAARDEN 1135,1247
 Petit-Nobressart, GDL. 114,472,639
 Petit-Paradis: d.NIVELLES 191
 Petit-Pont: d.PLOEGSTEBERT 1028
 PETIT-RECHAIN, Lg. 344,345,1175,1176
 PETIT-ROBULX-LEZ-BRAINE, Ht. 195,990
 PETIT-ROBULX-LEZ-NIVELLES, Ht. 396
 Petit-Romainville: d.ROMAINVILLE,
 Seine, F. 1433
 Petit-Rumes: d.TAINTIGNIES 1101
 Petit-Ry: d.OTTIGNIES 387
 Petit-Saint-Job: d.UCCLE 1084,1087,
 1238
 Petit-Sart: d.LIERNEUX 544,546,
 906,909
 Petit-Schyn (riv.) 223
 Petits-Sarts: d.VIESVILLE 404
 PETIT-THIER, Lux. 514,545,547,584,903
 Petitvoir: d.TOURNAY, Lux. 615
 Petit-Voisinage: d.HERSEAUX, LUIN=
 =GNE 1053
 Petit-Wanze: d.ANTHEBIT 358
 Petit-Waret: d.LANDENNE 358,965
 Petrus-Hoewart-Kapelle: d.UCCLE
 1087
 Pettingen, GDL. 516,522
 PEUTIE, Bt. 330,506,1091
 Pevenage: d.EVERBEEK 1010,1058
 Pezaken: GULPEN, Limb.H. 267,1183
 PFALZEL, A. 693
 PHILIPPEVILLE, Nam. 435,436,538,793,
 794,849,977 à 979
 Philippeville: d.ACHET, HAMOIS 454
 PHILIPPSTEIN, A. 802
 Philippsweiler, A. 709
 Pic-au-Vent: d.FROIDMONT, WILLEMEAU
 1100
 Pichain: d.REBECQ-ROGNON 194
 Pied d'Eau: d.RONQUIERES 197
 Piedmont: près MONT-SAINT-MARTIN,
 Moselle, F. 474
 Pied-Selle (Le): d.FUMAY, Ardennes,
 F. 628
 Piepert: WILER, Limb.H. 269
 Piéresses: d.GOE 548,1381,1382
 Pierka: d.RIMOGNE, Ardennes, F. 868
 Pierre Côme: d., f.MARCHOVELETTE
 366,1384
 Pierre Pont: f.FRANES-LEZ-GOSSE=
 =LIES 405
 Pierroy: d.AUTRE-EGLISE 150,362
 Piersoulx: d.GOSSELLIES 403,404
 Pietelbeek: d.HASSELT 1163
 PIETON, Ht. 396,402,409,1272
 Piéton (riv.) 409
 PIETRAIN, Bt. 362,373,1067,1071,
 1121,1275
 PIETREBAIS, Bt. 151,152,367,381,386,
 1169
 Piétremau: d.PIETRAIN 362
 Pijnegem: d.LIEDEKERKE 316
 Pincemalle: b.VELLERILLE-LES-
 BRAYEUX, Ht. 414
 Pinchart: d.CEROUX-MOUSTY, OTTI=
 =GNIES 387
 Pintesfeld, A. 721
 PIPAIX, Ht. 1103
 PIRANGE/PIRINGEN, Limb. 283,284,1064
 Pire (du): f.BRAINE-LE-COMTE 197
 PIRINGEN voir: PIRANGE
 Pirois (Le): d.MALONNE 467
 Piroamboeuf: d.HARZE 540,579,620
 Pironche: d.BUISSENAL, FRANES-LEZ-
 BUISSENAL 161,1058
 Piroy: d.MALONNE 970
 Pisselet (ruis.) 152,384,386
 Pisserotte: d.TAILLES 544
 Pissoteau (Le): près HON-HERGIES,
 Nord, F. 413,1321
 Pissotiau: près SAINT-VAAST-LEZ-
 BAVAY, Nord, F. 1187,1320
 Pitet: d.FALLAIS 91,356,357,771
 PITTEM, Fl. occ. 201,502,1046
 Pixheu-d'en-Bas &-d'en-Haut: d.
 CHEVRON 647,922,923
 Plaats: WITTEM, Limb.H. 267,268
 Plaatsbeke: d.EVERBEEK 1009
 Placard: d.CARNIERES, CHAPELLE-LEZ-
 HERLAIMONT 402,409
 Place-à-l'Aulnoit: d.ELLEZELLES
 125,160,1058
 Plachette: d.FLOBECQ 125,157
 Pladutse: d.MELDEN 425
 Plagne (La): d.LEERNES 410
 Plagneau: d.ROSIERES, Bt. 390

1890
1891
1892
1893
1894
1895
1896
1897
1898
1899
1900
1901
1902
1903
1904
1905
1906
1907
1908
1909
1910
1911
1912
1913
1914
1915
1916
1917
1918
1919
1920
1921
1922
1923
1924
1925
1926
1927
1928
1929
1930
1931
1932
1933
1934
1935
1936
1937
1938
1939
1940
1941
1942
1943
1944
1945
1946
1947
1948
1949
1950
1951
1952
1953
1954
1955
1956
1957
1958
1959
1960
1961
1962
1963
1964
1965
1966
1967
1968
1969
1970
1971
1972
1973
1974
1975
1976
1977
1978
1979
1980
1981
1982
1983
1984
1985
1986
1987
1988
1989
1990
1991
1992
1993
1994
1995
1996
1997
1998
1999
2000

1890
1891
1892
1893
1894
1895
1896
1897
1898
1899
1900
1901
1902
1903
1904
1905
1906
1907
1908
1909
1910
1911
1912
1913
1914
1915
1916
1917
1918
1919
1920
1921
1922
1923
1924
1925
1926
1927
1928
1929
1930
1931
1932
1933
1934
1935
1936
1937
1938
1939
1940
1941
1942
1943
1944
1945
1946
1947
1948
1949
1950
1951
1952
1953
1954
1955
1956
1957
1958
1959
1960
1961
1962
1963
1964
1965
1966
1967
1968
1969
1970
1971
1972
1973
1974
1975
1976
1977
1978
1979
1980
1981
1982
1983
1984
1985
1986
1987
1988
1989
1990
1991
1992
1993
1994
1995
1996
1997
1998
1999
2000

- Plainevaux: d.NOLLEVAUX 614
 Planche: d.BELLEVAUX-LIGNEUVILLE
 588
 Planche (La): d.DAMPREMY 403
 Planches (Les Trois): d.SOIGNIES
 397
 Platinerie (La): d.BOUILLON, MUNO
 758
 Platte: près WIESEBADEN, A. 678, 1396
 Plein (De): d.KESSEL-LO, Bt. 1250
 Plittersdorf, A. 698
 PLOEGSTBERT, Fl. occ. 500
 Plombières: d.GEMMENICH, HOMBURG,
 MONTZEN 263, 1117, 1155, 1180
 Plomcot: d.FLEURUS, WANFERCEE-BAU=
 =LET 962
 Plus (Les) près NEUVY-SUR-LOIRE,
 Nièvre, F. 1305
 POEDERLEE, Anv. 226
 POEKE, Fl. or. 1044
 Poeke (ruis.) 497
 Poelberg: d.TIELT 1045
 Poelbergmolen: d.TIELT 1045
 POELKAPELLE, Fl. occ. 1050
 Poelstraat: d.LEBEBEKE 505
 Poesthem: d.ETIKHOVE 425
 Poilvache: d.HOUX, Nam. 784
 Point-du-Jour: d.BOUSVAL 391
 Point-du-Jour: d.LEUZE 167
 Point-du-Jour: d.SIRAULT 138
 Point-du-Jour (Le): d.TONGRINNE
 177, 374
 Poiri Bonnier: d.WEPION, Nam. 874
 Poix (ruis.) 52, 559, 602
 Polanterie: f.BILSTAIN 1174
 POLLARE, Fl. or. 423, 1106
 Pollepelstraat: d.LEBEBEKE 505
 POLLEUR, Lg. 576, 768, 1379, 1437 à
 1439, 1443
 Polvé: d.ANDERLUES 410
 POMBERN, A. 712
 POMMEROEUL, Ht. 134, 139
 Pommeroeul (Le): d., f.RAGNIES 463
 Ponçay: d. BOVIGNY, Lux. 764
 Poncelle: d.TINTIGNY 483
 PONDROÛME, Nam. 34, 46, 977
 Ponenche: d.BAUGNIES 167
 PONT-A-CELLES, Ht. 395, 399
 Pont-à-Migneloux: d.MELLET, WAYAUX
 955
 Pont-à-Rieu: d.SAINT-MAUR 165, 958,
 959, 1054, 1102
 Pont-Bosquet: d.BORNIVAL 1280
 Pont-Collin: d.WILLERZIE 564, 611,
 626
 Pont-d'Any: d.BEAULIEU, Ardennes, F.
 10
 Pont-d'Arrondeau: d.ROUCOURT 1063
 Pont-de-Loo/Lobrug: d.POLLINKHOVE,
 Fl. occ. 207
 PONT-DE-LOUP, Ht. 394
 Pont-de-Waraye: d.BLAIMONT 874, 999
 Pont-d'Oye (Le): d.HABAY-LA-NEUVE
 57, 740
 Pont-du-Roy: d.COUVIN 18
 PONTILLAS, Nam. 148
 Pont-Rouge: d.WARNETON 1028
 PONT-SAINT-MAXENCE, Oise, F. 1211,
 1435
 Pont-Saint-Vaast: d.PERONNES-lez-
 Binche 397
 PONTS-DE-MARTEL voir: LES-PONTS-
 DE-MARTEL
 PONT-SUR-SAMBRE, Nord, F. 1187
 Pont-Tordoir: d.STEENKERQUE 779,
 948, 990
 Pont-Varin (Le): d.WASSY-SUR-BLAI=
 =SE, Haute-Marne, F. 1417
 Ponty: f. BOUGE 366, 367
 POPERINGE, Fl. occ. 206, 207, 1026,
 1027, 1032, 1033
 Poppelsdorf: près BONN, A. 99
 POPUELLES, Ht. 1104
 Porc (Cense du): f.MONTIGNIES-LEZ-
 LENS 960
 PORCHERESSE-en-Ardenne, Lux. 604
 PORCHERESSE-en-Condroz, Nam. 451, 453
 Porquerie (La): près PONT-SUR-SAM=
 =BRE, Nord, F. 1187
 Porte de Bois-le-Duc: MAASTRICHT,
 Limb. H. 1111
 Porte de Flandre: d.BRUXELLES 1086
 Porte de Hal: d.BRUXELLES 291, 294,
 1335
 Porte de Mannheim: HEIDELBERG, A. 106
 Porte de Namur: d.BRUXELLES 294,
 1080, 1335
 Porte de Nimy: d.MONS 417
 Porte de Ninove: d.BRUXELLES 336
 Porte de Schaerbeek: d.BRUXELLES
 296
 Porte de Tirlemont: d.HEVERLEE
 1249, 1250
 Porte Louise: d.BRUXELLES 1080, 1082,

1887
1888
1889
1890
1891
1892
1893
1894
1895
1896
1897
1898
1899
1900
1901
1902
1903
1904
1905
1906
1907
1908
1909
1910
1911
1912
1913
1914
1915
1916
1917
1918
1919
1920
1921
1922
1923
1924
1925
1926
1927
1928
1929
1930
1931
1932
1933
1934
1935
1936
1937
1938
1939
1940
1941
1942
1943
1944
1945
1946
1947
1948
1949
1950
1951
1952
1953
1954
1955
1956
1957
1958
1959
1960
1961
1962
1963
1964
1965
1966
1967
1968
1969
1970
1971
1972
1973
1974
1975
1976
1977
1978
1979
1980
1981
1982
1983
1984
1985
1986
1987
1988
1989
1990
1991
1992
1993
1994
1995
1996
1997
1998
1999
2000
2001
2002
2003
2004
2005
2006
2007
2008
2009
2010
2011
2012
2013
2014
2015
2016
2017
2018
2019
2020
2021
2022
2023
2024
2025
2026
2027
2028
2029
2030
2031
2032
2033
2034
2035
2036
2037
2038
2039
2040
2041
2042
2043
2044
2045
2046
2047
2048
2049
2050
2051
2052
2053
2054
2055
2056
2057
2058
2059
2060
2061
2062
2063
2064
2065
2066
2067
2068
2069
2070
2071
2072
2073
2074
2075
2076
2077
2078
2079
2080
2081
2082
2083
2084
2085
2086
2087
2088
2089
2090
2091
2092
2093
2094
2095
2096
2097
2098
2099
2100

1887
1888
1889
1890
1891
1892
1893
1894
1895
1896
1897
1898
1899
1900
1901
1902
1903
1904
1905
1906
1907
1908
1909
1910
1911
1912
1913
1914
1915
1916
1917
1918
1919
1920
1921
1922
1923
1924
1925
1926
1927
1928
1929
1930
1931
1932
1933
1934
1935
1936
1937
1938
1939
1940
1941
1942
1943
1944
1945
1946
1947
1948
1949
1950
1951
1952
1953
1954
1955
1956
1957
1958
1959
1960
1961
1962
1963
1964
1965
1966
1967
1968
1969
1970
1971
1972
1973
1974
1975
1976
1977
1978
1979
1980
1981
1982
1983
1984
1985
1986
1987
1988
1989
1990
1991
1992
1993
1994
1995
1996
1997
1998
1999
2000
2001
2002
2003
2004
2005
2006
2007
2008
2009
2010
2011
2012
2013
2014
2015
2016
2017
2018
2019
2020
2021
2022
2023
2024
2025
2026
2027
2028
2029
2030
2031
2032
2033
2034
2035
2036
2037
2038
2039
2040
2041
2042
2043
2044
2045
2046
2047
2048
2049
2050
2051
2052
2053
2054
2055
2056
2057
2058
2059
2060
2061
2062
2063
2064
2065
2066
2067
2068
2069
2070
2071
2072
2073
2074
2075
2076
2077
2078
2079
2080
2081
2082
2083
2084
2085
2086
2087
2088
2089
2090
2091
2092
2093
2094
2095
2096
2097
2098
2099
2100

- 1335,1341
 Port-le-Prêtre (Moulin du): d.FAYS-
 LES-VENEURS 39
 Post: d.ATTEERT 488
 Poteau: d.PETIT-THIER 117,547
 Poterie (La): d.RUMES 164,1056
 Poteries (des): b.HAUTRAGE 1098
 Potria: d.SOMBREFFE 377,860,954
 Potshoeve: f.DEURNE 223
 Pottelberg (de): b.FLOBECQ 1011,
 1013
 Pottenberg: d.ELST 429
 Potterée (La): d.,f.BRAINE-LE-CHA=
 =TEAU 190
 Potterie: d.FLOBECQ 1009,1059
 Potterie (de la): f.DEUX-ACREN 155
 Pou (du): f.ITTRE 1342
 POU CET, Lg. 88,360
 Poudrière: d.CORROY-LE-CHATEAU 860
 Pouchon: d.HARZE 67,539,579,839,
 846,923
 Pouchon-Pierre-le-Grand: d.SPA
 1439,1443
 Pouillon-Fourneau: d.THEUX 1361,
 1363
 Poulk: d.PAMEL 1106
 POULSEUR, Lg. 30
 POUPEHAN, Lux. 38
 Pourbaix: d.BORNIVAL 192
 Pourrain: d.ASSESSE, FLOREE, GESVES
 450
 Poursumont (de): b.HERBEUMONT 567
 Poursu (ruis.), Ardennes, F. 42
 POURU-AUX-BOIS, Ardennes, F. 42
 Praile: d.NALINNES 460
 Prayon: d.FORÉT 341,551,1340,1387
 Pré (Du): d.WODECQ, Ht. 125
 Préalte (La): d.HERSTAL 1354
 Préau: d.HARCHIES 168
 Pré-aux-Saules: d.VINALMONT 355
 Pré-Belène: d.ROISIN 1075
 Pré-Boulet: près TOURTERON, Arden=
 =nes, F. 1199
 Pré-Brulard: d.BAILEUX 22
 Pré-Coppé (ruis. du) 1442
 Pré-de-Litrange: d.HAMME-MILLE
 1265
 Prèle (La): d.TARCIENNE 460
 Prella: d.FLAMIERGE 598,759,843
 Prés (des): f.STEENKERQUE 195
 Presberg, A. 991
 PRESGAUX, Nam. 667
 PRESLES, Ht. 440,971
 Presseux: d.SAINT-PIERRE 732,749,
 917
 Priche: d.BINCHE 415
 Priem: d.EVERBEEK 156,1009
 Priesville: d.SART 1440
 Prieuré (du): f.MEEFFE 149
 Prieuré (Le): d.MUNO 481
 Prince (du): b.GOZEE, MARBAIX, MON=
 =TIGNIES-LE-TILLEUL 462
 Printhaghen: d., ch.KORTESSEM 1065
 Ppivot: d.CHARNEUX 348
 PROFONDEVILLE, Nam. 784,942
 Profondsart: d.LIMAL 387
 Profondval: d.COURT-SAINT-ETIENNE
 382
 Promelles: d.VIEUX-GENAPPE 420
 Promenade de Sept-Heures: d.SPA
 245,770,1345
 Prostdij: d.LOTENHULLE 497
 Provedroux: d.LIERNEUX 514,544,923
 PRUM, A. 69,246,247,700,708,830,831
 Puissance (La): près BACHANT, Nord,
 F. 1187
 Pulleweide: d.ASSE 317
 PURE, Ardennes, F. 481
 PUTSCHEID, GDL. 116
 Putte: d.KAPELLEN, Anv. 222,223
 Putte: f.MELDERT, Fl.or. 1107
 Puvinage: d.FLOBECQ 157,1009,1059
 QUAREGNON, Ht. 175,176
 QUAREMONT voir: KWAREMONT
 Quar(r)eux (& Fonds de): d.SOUGNE-
 REMOUCHAMPS, STOUMONT 578,592,839
 QUAROUBLE, Nord, F. 1093
 Quartes: d.PONT-SUR-SAMBRE, Nord, F.
 1187
 Quartier-Léopold: d.BRUXELLES, IXEL=
 =LES 294,1007
 Quatre-Bras: d.BAISY-THY 143,394
 QUATRE-CHAMPS, Ardennes, F. 1286
 Quatre-Chemins: d.HENRICHAPPELLE
 1172,1174
 Quatre-Chins: d.ESPLECHIN 164
 Quatrecht voir: Kwatrecht
 Quatre-Vents: d.ELLEZELLES 158
 QUEHAÏT, Bt. 193,194,658,780,847,
 857,934,949,989
 Quenau: d.FLOBECQ 1011

177
1877
1878
1879
1880
1881
1882
1883
1884
1885
1886
1887
1888
1889
1890
1891
1892
1893
1894
1895
1896
1897
1898
1899
1900
1901
1902
1903
1904
1905
1906
1907
1908
1909
1910
1911
1912
1913
1914
1915
1916
1917
1918
1919
1920
1921
1922
1923
1924
1925
1926
1927
1928
1929
1930
1931
1932
1933
1934
1935
1936
1937
1938
1939
1940
1941
1942
1943
1944
1945
1946
1947
1948
1949
1950
1951
1952
1953
1954
1955
1956
1957
1958
1959
1960
1961
1962
1963
1964
1965
1966
1967
1968
1969
1970
1971
1972
1973
1974
1975
1976
1977
1978
1979
1980
1981
1982
1983
1984
1985
1986
1987
1988
1989
1990
1991
1992
1993
1994
1995
1996
1997
1998
1999
2000
2001
2002
2003
2004
2005
2006
2007
2008
2009
2010
2011
2012
2013
2014
2015
2016
2017
2018
2019
2020
2021
2022
2023
2024
2025
2026
2027
2028
2029
2030
2031
2032
2033
2034
2035
2036
2037
2038
2039
2040
2041
2042
2043
2044
2045
2046
2047
2048
2049
2050
2051
2052
2053
2054
2055
2056
2057
2058
2059
2060
2061
2062
2063
2064
2065
2066
2067
2068
2069
2070
2071
2072
2073
2074
2075
2076
2077
2078
2079
2080
2081
2082
2083
2084
2085
2086
2087
2088
2089
2090
2091
2092
2093
2094
2095
2096
2097
2098
2099
2100

177
1877
1878
1879
1880
1881
1882
1883
1884
1885
1886
1887
1888
1889
1890
1891
1892
1893
1894
1895
1896
1897
1898
1899
1900
1901
1902
1903
1904
1905
1906
1907
1908
1909
1910
1911
1912
1913
1914
1915
1916
1917
1918
1919
1920
1921
1922
1923
1924
1925
1926
1927
1928
1929
1930
1931
1932
1933
1934
1935
1936
1937
1938
1939
1940
1941
1942
1943
1944
1945
1946
1947
1948
1949
1950
1951
1952
1953
1954
1955
1956
1957
1958
1959
1960
1961
1962
1963
1964
1965
1966
1967
1968
1969
1970
1971
1972
1973
1974
1975
1976
1977
1978
1979
1980
1981
1982
1983
1984
1985
1986
1987
1988
1989
1990
1991
1992
1993
1994
1995
1996
1997
1998
1999
2000
2001
2002
2003
2004
2005
2006
2007
2008
2009
2010
2011
2012
2013
2014
2015
2016
2017
2018
2019
2020
2021
2022
2023
2024
2025
2026
2027
2028
2029
2030
2031
2032
2033
2034
2035
2036
2037
2038
2039
2040
2041
2042
2043
2044
2045
2046
2047
2048
2049
2050
2051
2052
2053
2054
2055
2056
2057
2058
2059
2060
2061
2062
2063
2064
2065
2066
2067
2068
2069
2070
2071
2072
2073
2074
2075
2076
2077
2078
2079
2080
2081
2082
2083
2084
2085
2086
2087
2088
2089
2090
2091
2092
2093
2094
2095
2096
2097
2098
2099
2100

- Quesnoy: d.DERGNEAU 1104
 Quesnoy: d.RONGY 1102
 Quesnoy: d.WASMES 172
 Queue-de-Vache: d.BEAUSAINTE, HAL=
 =LEUX, HODISTER 498,622,733,
 734,745
 QUEUE-DU-BOIS, Lg. 305
 QUEVAUCAMPS, Ht. 139,168,180
 QUEVY-LE-GRAND, Ht. 171,416
 QUEVY-LE-PETIT, Ht. 171,1093
 Quévées (des): b.LIMELETTE, OTTI=
 =GNIES 1278
 QUIVELON, Nord, F. 1188
 QUIEVRAIN, Ht. 139,140,174,1075,
 1215,1220
 QUIEVRECHAIN, Nord, F. 174,1075,1093
 Quidbach: d.CLERMONT-sur-Berwinne
 1159

 Raam: d.OPHOVEN 260
 Rabion (ruis.) 411
 Rabosée: d.BAILLONVILLE, Nam. 444
 Rabotrath: d.WALHORN 343,1173,1181
 Rachamps: d.NOVILLE, Lux. 572,765,843
 RACHECOURT, Lux. 474
 RACOUR, Lg. 90,1066,1167
 Radelange: d.MARTELANGÉ 569
 Radru: d.LAMORTEAU 479
 Rafelberg: d.LIEFDAL 385,389
 RAGNEE orth.anc.de: RAGNIES
 RAGNIES, Ht. 439,462,466
 RAHLER, Lg. 555,582,592,644,911
 Rahimont (Moulin de): d.BERTOEGE
 641
 Raides-Vallées: d.MOHA 1338
 RAINSARS, Nord, F. 1223
 RAISMES, Nord, F. 1076
 Rambrouch, GDL. 639,726
 Ramecroix: d.GAURAIN-RAMECROIX 130,
 180,958,959,1054,1056,1061,1062
 Ramée (La): d.GLIMES, JAUCHELETTE
 369,862,950,1122,1168
 RAMEGNIES, Ht. 167
 Rameienhoeve: d., f.GESTEL, Anv. 1115
 RAMET, Lg. 469
 RAMILLIES-OFFUS, Bt. 370
 Ramkin: d.GRANDVILLE, LENS-SUR-GEER
 1022,1244,1246
 Ramonerie (La): d.BOSSIÈRE 861,952
 Ramont (Bas, Haut): d.TENNEVILLE
 599,921
 RAMOUSIES, Nord, F. 1190
 Rampemont: f.PAYT-LE-FRANC 413
 RAMSEL, Anv. 225
 RAMSKAPELLE-aan-den-Ijzer, Fl.occ.
 205
 RANCE, Ht. 465
 Rancimont: d.MELLIER 638
 RANSART, Ht. 394,403,1343
 RANSBERG, Bt. 323,1120,1147,1148
 Ransdaal: KLIMMEN, SCHIN-OP-GEUL,
 WILIER, Limb. H. 270
 Ransy: d.VAUX-SOUS-CHEVREMONT 340
 RAON-L'ETAPE, Vosges, F. 1415,1416
 Rapp (de): b.HALANZY 475
 Rasoster: d.SART 1438,1442
 Rat (Le): d.BEAUMONT 466
 RATINGEN, A. 796
 RAUENTHAL, A. 992
 Rave: f.EYNATTEN 1173
 Rawarte: d.LABUISSIÈRE 411
 REBAIX, Ht. 123,126
 REBECQ-ROGNON, Bt. 145,194,658,659,
 778 à 780,847,857,934,947 à 949,
 989,990,1093
 RECHT, Lg. 68,547,588,903
 Recht (riv.) 68
 RECOGNE, Lux. 50,51,559,560,615,616,
 623,624,731,732,736 à 738,748 à
 750,916 à 919
 Recogne: d.NOVILLE, Lux. 60
 RECQUIGNIES, Nord, F. 1188
 REDANGE, GDL. 526
 REDANGE-sur-Attert, GDL. 523
 Redem(m)ont: d.HAINE-SAINT-PAUL,
 HAINE-SAINT-PIERRE 1073,1074,
 1281,1282
 Reepje: d.POPERINGE 207
 Reetz, A. 715
 Refa: d.STAVELOT 588
 Regné: d.BIHAIN 64,66,542,544,546,
 747,909
 Regniéssart: d.NISMES 15,16
 REGNIOWEZ, Ardennes, F. 865
 Reguignies voir: Reguignies
 Reharmont: d.LIERNEUX 555,582
 Reichenstein: anc.abb.près MONTJOIE,
 A. 833
 Reichlange, GDL. 523
 REIMS, Marne, F. 1287,1288,1427
 Reitje: d.DIEPENBEEK 1163
 REKKEM, Fl.occ. 499

- RELEGEM, Bt. 308,333
 REMAGEN, A. 100
 REMAGNE, Lux. 55,558,598,623,732,
 744,749,761,920
 REMAUCOURT, Ardennes, F. 1198
 REMBERCOURT-AUX-POTS, Meuse, F. 1424
 REMICH, GDL. 525,528
 Remichampagne: d.HOMPRES, Lux.
 571,761
 REMICOURT, Lg. 359
 Remience: d.MORHET 761
 Rémont: d.PORCHERESSE, Nam. 453
 Rémont (de): b.PORCHERESSE, SCY
 453
 REMOUCHAMPS voir: SOUGNE-REMOU=
 =CHAMPS
 RENALX, Fl.or. 127,128,157,158,160,
 161,1012,1013,1057 à 1061,1105,
 1376
 Renard: d.TUBIZE 779
 Renaumont: d.SAINTE-MARIE-en-Arden=
 =ne 55
 Rencheux: d.VIELSALM 818,906
 Renderstede: d.DENDERWINDEKE 423
 RENDEUX, Lux. 53,595
 Reneubois: d.XHENDELESSE 340
 RENINGELST, Fl.occ. 207,1027,1033
 Renissart: d.,f.ARQUENNES 396,1282
 Renouprez: d.CHARNEUX 348
 Renuamont: d.TILLET 598
 RENWEZ, Ardennes, F. 9,629,669
 Repeumont: f.GRAND-LEEZ 380
 Reppe: d.OHEY 457
 Requignies: d.COURCELLES 1283
 RESCHELD, A. 707
 RESSAIX, Ht. 396,1074,1271
 RESTEIGNE, Nam. 34,49
 RETIE, Anv. 253
 Reugnies: près COUSOLRE, Nord, F.466
 REULAND, Lg. 722,723
 Reuleau: d.NATOYE, SOVET 450,452
 Reumont: d.,f.MALONNE 467,970
 Reumont: d.THULLIES 462
 Reuth, A. 708
 Reux: d.CONNEUX 449
 REVES, Ht. 404,405,955,1343
 REVIGNY, Meuse, F. 1425,1426
 REVIN, Ardennes, F. 6,533,608,670,
 753,790,871,939
 Revioux: d.REVES 404
 Revogne: d.HONNAY 34,446
 RHAYADER, GB. 239,240
 RHEINBÖLLEN, A. 680,882,924
 Rheindiebach, A. 680,900
 Rheinstein, A. 808,880,883,901,929,
 985,1000,1001
 RHENS, A. 101,675,899,931
 Rhin (riv.) 100,676,680,796,807,
 879,884,889,920 à 931,988,991,
 995,1000
 RHISMES, Nam. 379,963,973,1390
 RHODE-SAINTE-AGATHE/SINT-AGATHA-
 RODE, Bt. 385,1035,1036
 RHODE-SAINTE-GENESE/SINT-GENESIUS-
 RODE, Bt. 407,1083
 RHODE-SAINTE-PIERRE/SINT-PIETERS-
 RODE, Bt. 225,328
 Rhöndorf, A. 877
 Rhosne (riv.) 1010
 Rianwelz: d.COURCELLES 395,410
 Richelette: d.MORTIER 348
 RICHELLE, Lg. 265,1394
 Richolle (La): d.RIMOGNE, Ardennes,
 F. 668
 Ridderborn: d.,ch.VLIERMAALROOT
 1163
 Riddersherk: d.OVERREPEN 283
 RIEMST, Limb. 187,273
 RIENNE, Nam. 605,611,756
 Riesses (Les): d.CUL-DES-SARTS
 18,22
 Riessonsart: d.OLNE 340
 Rieux-de-Condé: d.VIEUX-CONDE, Nord,
 F. 166
 Riez-Chartieau: près HON-HERGIES,
 Nord, F. 413
 Riez-de-l'Erelle: près TAISNIERES-
 SUR-HON, Nord, F. 413
 Rigaudrye: d.ELLEZELLES 1011,1013
 Rigenée: d.MARBAIS, TILLY 1279
 Rijger: d.MOORSEL 1107
 Rijk: d.RIJKHOVEN 275,281
 RIJKEL, Limb. 1138
 RIJKEVORSEL, Anv. 226
 RIJKHOVEN, Limb. 86,187,280,1023
 Rijnrode: d.ASSENT 323,1119,1147
 Rijvis: d.ZOMERGEM 1039
 RIKSINGEN, Limb. 274,275,1065,1142,
 1254
 RILLAAR, Bt. 322
 RILLY-AUX-OLIES, Ardennes, F. 1200
 RILLY-EN-MONTAGNE, Marne, F. 1286,
 1288
 Rilroheide: d.TOURNEPPE 422

- Rimièrre: d.ROTHEUX-RIMIERE 574
 RIMOEGNE,Ardennes,F. 9,17,668,669,
 868
 Rinzenberg,A. 892
 Ripain: d.TUBIZE 194,780,857,934
 Ripel: d.FROMELENNES,Ardennes,F.
 996
 Rippweiler,GDL. 523
 Risdou: près FEPIN,Ardennes,F. 997
 Risdou (ruis.de),Ardennes,F. 564
 Risles: d.VEDRIN 975
 Rivage: d.STAVELLOT 586,590
 RIXENSART,Bt. 387,390
 ROBECHIES,Ht. 24
 ROBERTVILLE,Lg. 587
 ROBORST,Fl.or. 426
 Roboshoeve: f.ZICHEM 251
 Roc de la Tour: d.THILAY,Ardennes,
 F. 939
 Roche: près RILLY-AUX-OIES,Arden=
 nes,F. 1200
 Roche (La): d.COURT-SAINT-ETIENNE
 393,776,777,858,859,945,953,1279
 Roche (La): d.MONTIGNIES-LEZ-LENS
 1227
 Roche-à-Bayard: d.DINANT 447,874,
 941
 Roche-à-Frêne: d.HARRE 540,840
 ROCHEFORT,Nam. 32 à 34,47,48,444 à
 446,600,601,912
 ROCHEFORT-SUR-LOIRE,Maine-et-Loire,
 F. 1297
 ROCHEHAUT,Lux. 38,39,612
 Rocher de Venatte: d.YVOIR 784
 Rocher du Faix du Diable: d.WANNE
 514,585,763
 Roches Saint-Pierre (Les): d.FRA=
 =NIERE,Nam. 459
 Rochette: d.CHAUDFONTAINE 345,
 1340,1359
 Rochette (La): d.ROY, WAHA 53,733
 Rochette (Moulin de la): d.ARVILLE,
 VILLANCE 561
 Rockeskyll,A. 70,71,690
 ROCLERGE-LOOZ/RUKKELINGEN-LOON,
 Limb. 74,309,1245
 ROCLERGE-SUR-GEER,Limb. 272,273
 Rocq: près MARPENT,Nord,F. 1188
 Rocq (La): ch.FELUY 956
 ROCQUIGNY,Aisne,F. 26,661,1193
 ROCQUIGNY,Ardennes,F. 1201
 ROCROI,Ardennes,F. 17,629,791 à
 793,848,849,866
 Rodange,GDL. 473,526
 Rodder,A. 715
 Rodebeek: d.WOLUWE-SAINT-LAMBERT
 293,297,1081
 Rode Kapel: f.BLANDEN 300
 Rodenem: d.HALLE 962
 Rodenhuis: d.MENDONK,Fl.or. 217
 Rodert,A. 698
 Roedt,GDL. 525
 RÖHE,A. 782
 RÜLSDORF,A. 95
 RÖNSAHL,A. 798
 Roer (riv.): MONTJOIE,A. 833
 ROESBRUGGE-HARINGE,Fl.occ. 206,1032
 ROESELARE voir: ROULERS
 RÖTGEN,A. 832,833
 Rötswweiler,A. 110,111
 ROEULX,Ht. 144,398,401
 Roeulx (de la Haie-du-): b.BOIS-D'
 HAINE 401
 Rogerée: d.JEHAY-BODEGNEE 354
 Rogery: d.BOVIGNY,Lux. 515,818
 Rogissart: d.GESPUNSART,Ardennes,F.
 631,632
 Roglinval (Moulin de): d.WANNE
 554,584,817,904
 Rogneaux (ruis.) 1093
 ROGNEE,Nam. 437,462
 Roi (du): b.MORVILLE 977
 ROISIN,Ht. 412,1075
 ROISSY-en-France,Seine-et-Oise,F.
 1208
 Rokegem: d.SINT-MARIA-HOREBEKE,Fl.
 or. 425
 Rolduc: KERKRADE,Limb.H. 271,1177,
 1178
 ROLY,Nam. 435,978
 Roma (Roche de): près CHATEAU-RE=
 =GNAULT,Ardennes,F. 630,669,753,
 871
 ROMAINVILLE,Seine,F. 1433
 Rome: d.DURBUY 443
 Rome: d.LAHAMAIDE 125
 ROMEDENNE,Nam. 977
 Romeldange,GDL. 639
 Romerée: d.THYNES 3
 ROMERSHOVEN,Limb. 187,281,1118,1255
 Romery: d.CORMOYBUX,Marne,F. 1290
 Roméry: d.SAINT-LAURENT,Ardennes,F.
 531
 Rommersom: d.HOEGAARDEN 371,1070,

- 1072,1135
 ROMSEE, Lg. 1151,1257
 Ronce: d. SENEFFE 400,1282
 Ronce (ruis.de) 544
 Ronche (La): f. THINES 405
 Rond-Bois: d. SORÉE 119
 Rond-Chêne: ch. ESNEUX 551
 Rond-Chêne: d. VEDRIN 366,1391
 Ronde-Haye: d. THEUX 1361
 Rond-Péry: d. HORLON-HOZEMONT 1242
 Rondou: d. REMAGNE 558,761
 Ronehoek: d. WOUMEN, Fl. occ. 211
 RONGY, Ht. 1102
 RONQUIERES, Ht. 190 à 192,196,408,
 657,772,857,947,956,962
 Ronsart: d. LAHAMAIDE 125
 RONSELE, Fl. or. 1039
 Ronzon: d. RENDEUX 595,596,733,745
 Roo (Le): d. MARCQ 123
 Roodt-lès-ELL, GDL. 114,639
 Roodt-s.-S., GDL. 113,518
 Rooie: d. BILZEN 280
 Rooie: d. DIEPENBEEK 85,1125,1163
 Rooie: d., ch. NERREPEN 283,1253
 Rooigemdries: d. BALEGEM 427
 Rooimans: f. MEER 226
 ROOSBEEK, Bt. 311,1132
 Roost: d. DENDERWINDEKE 423
 Roque (del'): f. MONTIGNIES-LEZ-
 LENS 136
 Roquette: d. LAHAMAIDE 1010
 Roquette (Carrière de la): d. GAU=
 =RAIN-RAMECROIX 1062
 Roquettes (Les): d. THIEUSIES 398,
 417,981
 ROSEE, Nam. 436
 ROSELIES, Ht. 459
 Rosenlaur, cant. Ber. S. 1406
 Rosière (La): d. ELOUGES 173
 Rosière (La): près LA HARDOYE, Ar=
 =dennes, F. 1201
 ROSIERES-Saint-André, Bt. 387,390
 Rosister: d. GRAND-HALLEUX 554
 Roslin: b. SART 1440
 ROSMEER, Limb. 187,280,1118
 Rosoir: d. PERONNES-lez-Antoing
 1055
 Rosoir: f. WAUTHIER-BRAINE 420
 ROSOUX-CRENWICH, Lg. 75,1245
 Rosseignies: d. OBAIX 400
 Rosselberg: d. WILSELE, WINKSELE
 1261,1336
 ROSSIGNOL, Lux. 56,482,484,485,636
 Rossignol: d. PLOEGSTEERT 1028
 Rossignol: d. TUBIZE 197
 Rot: VAALS, Limb. H. 268
 ROTEM, Limb. 257,279
 ROTH, A. 702
 Rothe: près AIX-LA-CHAPELLE, A. 1177
 ROTHEUX-RIMIERE, Lg. 574
 Roua: d. PAILHE 454
 ROUCOURT, Ht. 133,167,1063,1099
 ROUEN, Seine maritime, F. 1234,1308
 Rouge: f. BONLEZ 1277
 Rouge: f. COURT-SAINTE-ETIENNE 774,
 858
 Rouge-Cloître: d. AUDERGHEM 291,
 297,312,332,1090,1270
 Rouge-Minière: d. FERRIERES 67,540
 Rouillon (& ruis.): d. ANNEVOIE-
 ROUILLON, Nam. 784,874,942
 ROULERS, Fl. occ. 212,502,1048,1049,
 1051,1052,1328,1329
 Roumont: d. FLAMIERGE 557,597,598
 ROUSIES, Nord, F. 1188
 Roucheweide: d. MONTZEN 1155
 ROUVEROY, Ht. 1093,1220
 Rouveroy: d. HORLON-HOZEMONT 353
 Rouvroy: d. DAMPICOURT, HARNONCOURT,
 Lux. 479,480
 ROUX, Ht. 410
 ROUX-MIROIR, Bt. 151,367,381,1169
 Rovorst: d. ZEGELSEM 425
 Rowa (La): d. MONTHERME, Ardennes, F.
 36
 Roxemberg: d. PLOEGSTEERT 1027,1028
 ROY, Lux. 733
 Royaume: d. BECLERS 1061
 Royen: d. MARCOURT 745
 Royompré: d. SART 654,1345,1438,
 1440,1442,1443
 ROZEBEKE, Fl. or. 425
 Rozen (Ten): d. ALOST 318
 ROZOY-SUR-SERRE, Aisne, F. 1197,1198
 Rubignies: d. SARS-LA-BUISSIÈRE 411
 RUDDERVOORDE, Fl. occ. 210,213,498,
 1026
 Rue-d'Ardennes: d. MONDREPUIS, Aisne,
 F. 12,663
 Rue-de-Jeantes: près MONDREPUIS,
 Aisne, F. 663
 RÜDESHEIM, A. 807,884,927,991,992,
 1001
 Rue-de-Ville: d. POMMEROEUL 1093

- Rue-du-Terne: près WIGNEHIES, Nord,
F. 13,661,1223
- Rue-Cogant: près WIGNEHIES, Nord, F.
13,1193
- Rue-Neuve: d. MONDREPUIS, Aisne, F. 12
- Ruhr (riv.), A. 815,836,837
- RUHRBERG, A. 718
- Ruisbeek: d. KAMPENHOUT 330
- RUISBROEK, Bt. 1019
- RUISELEDE, Fl. occ. 214,494,1044,
1052,1327
- RUKKELINGEN-LOON voir:
ROCLENGE-LOOZ
- Rukker: près HEERLEN, Limb. H. 271
- Rullekoven: d. KERNIEL 283,1140,
1255
- RULLES, Lux. 56,484,637,638,739
- RUMBEKE, Fl. occ. 204
- Rumel: d. ISSANCOURT, Ardennes, F. 43
- RUMELANGE, GDL. 526
- RUMES, Ht. 164,165,1056,1101
- RUMIGNY, Ardennes, F. 1197
- RUMILLIES, Ht. 130
- RUMMEN, Bt. 288,508,1119,1150
- RUMSDORP, Lg. 1129
- RUMST, Anv. 221
- RUNKELLEN, Limb. 288,1149
- RUPEIMONDE, Fl. or. 78,220
- RUPPERTSHAIN, A. 887
- RUSSEIGNIES, Fl. or. 159
- RUSSON/RUTTEN, Limb. 1243
- RUWER, A. 695,923
- Ruyff: d. HENRICHAPELLE 343,344,
346,1152,1159
- Ry: d. MOHIVILLE 451
- Ry-de-Mer: d. OMBRET-RAWSA 469
- Ry-de-Mosbeux: d. FORÊT, GOMZE-AN=
=DOUMONT 1348,1387
- Ry-Massart: d. HANZINELLE 436,980
- Ryvers voir: Rijvis
- Saar (riv.) 694,894
- SAARBURG, A. 693,694,894,895
- SAARHÖLZBACH, A. 894
- Sabarée: d. CHERATTE, Lg. 348
- SABLE, Sarthe, F. 1299
- Sablon: d. ELLEZELLES 158
- SAGNE voir: LA SAGNE
- Sailly: d. WATIGNY, Aisne, F. 11
- Sainlez: d. HOLLANGE, Lux. 761
- SAINS, Nord, F. 1190
- SAINT- voir aussi: SANKT-, SINT-
SAINT-AIGNAN, Sarthe, F. 1302
- SAINT-AMAND, Ht. 177,374,377,394,
954,955
- SAINT-AMAND-EN-PUISAYE, Nièvre, F.
1305,1306
- SAINT-AMAND-LES-EAUX, Nord, F. 1054,
1079
- SAINT-AMAND-LES-POTERIES voir:
SAINT-AMAND-EN-PUISAYE
- SAINT-ANDRE-lez-Bruges/SINT-ANDRIES,
Fl. occ. 200,208
- SAINT-ANDRE-lez-Dalhem, Lg. 348
- Saint-Antoine: d. OPHAIN-BOIS-SEI=
=GNEUR-ISAAC 197
- Saint-Antoine (Chapelle): d. FELUY
409,1282
- SAINT-AUBIN, Nam. 436
- SAINT-AUBIN-EN-BRAY, Oise, F. 1324
- SAINT-BLAISE, cant. Neu.S. 1409
- Saint-Catherine 's Point, Isle of
Wight, GB. 1367
- SAINT-DENIS-Bovesse, Nam. 377
- SAINT-DENIS-en-Broqueroie, Nam. 397,
398,417,1092,1093,1094,1185,1216,
1219
- SAINT-DIE, Vosges, F. 1415
- SAINT-DIZIER, Haute-Marne, F. 1417,
1421,1422
- Saint-Donat (Chapelle): d. ACOSSE,
AVIN, MEEFFE 357
- Saint-Donat (Chapelle): d. SAINTE-
CECILE 42,481
- Sainte-Anne: d. BOLINNE 370
- Sainte-Anne: d. CAMBRON-SAINTE-VIN=
=CENT 136
- Sainte-Anne: d. FLOBECQ 157,1009,
1011
- Sainte-Anne: d. Laeken, BRUXELLES
333,1003
- Sainte-Anne: d. STERREBEEK 297
- Sainte-Anne: d. WAVRE 383
- Sainte-Anne (Chapelle): d. CLERMONT-
sur-Berwinne 1159,1160
- Sainte-Anne (Chapelle): d. FLOREN=
=VILLE 41
- Sainte-Barbe: d. BALÂTRE 375
- Sainte-Barbe: d. CLERMONT-sur-Meuse
574
- Sainte-Barbe: d. COUVIN 22
- Sainte-Brigitte: d. THUMAIDE 168,180

- Sainte-Catherine: f. REBECQ-ROGNON
658
- Sainte-Catherine (Faubourg): d. HUY
875
- Sainte-Catherine (Mont): d. ROUEN,
Seine maritime, F. 1234, 1308, 1311
- SAINTE-CECILE, Lux. 39, 40, 42, 481,
567, 635, 731, 758, 914
- Sainte-Croix (Chapelle): d. ARLON,
WOLKRANGE 474
- Sainte-Gertrude: d. WATERLOO 407
- Sainte-Gertrude (Chapelle): d. COR=
=TIL-NOIRMONT 382
- Sainte-Gertrude (Tilleul): d. MONS=
=TREUX 1280
- Saint-Eloi: f. UCCLLE 1090
- Saint-Eloi (Chapelle): d. OREYE
285, 1022, 1244, 1246
- SAINTE-MARGUERITE, Fl. or. voir:
SINT-MARGRIETE
- SAINTE-MARGUERITE, Vosges, F. 1415
- Sainte-Marguerite: d. LIEGE 1349,
1351
- Sainte-Marguerite (Chapelle): d.
BOMAL, Bt. 369
- Sainte-Marguerite (Chapelle): d.
LA-ROCHE-EN-ARDENNE 596
- SAINTE-MARIE-en-Ardenne, Lux. 55,
616, 732
- SAINTE-MARIE-sur-Semois, Lux. 483
- Sainte-Marie: d. MALEVES-SAINTE-
MARIE-WASTINES 381, 1168
- SAINTE-MARIE-AUX-MINES, Haut-Rhin,
F. 1414, 1415
- Sainte-Marie-Geest: d. SAINT-JEAN-
GEEST 362, 363, 371
- Sainte-Ode: d. LAVACHERIE, TENNE=
=VILLE 55, 596, 599, 745, 760, 842,
843, 920, 921
- Sainte-Renilde (Chapelle): d. SAIN=
=TES 123, 194
- SAINTES/SINT-RENELDE, Bt. 123, 194
- Sainte-Véronique: d. BERTIEM, LEEF=
=DAAL 299, 1021, 1109, 1264
- Sainte-Walburge: d. LIEGE 74, 188,
351, 1252, 1347, 1349
- Saint-Fontaine: d. PAILHE 454
- SAINTE-GEORGES, Lg. 354, 359
- SAINTE-GEORGES, Yonne, F. 1307
- SAINTE-GEORGES-lez-Bruges voir:
SINT-JORIS-ten-Distel
- SAINTE-GERARD, Nam. 781, 976
- SAINT-GERMAIN, Nam. 380
- Saint-Germain: d. CORNESSE, SOIRON
341, 345
- SAINT-GERMAIN-LA-POTERIE, Oise, F.
1315, 1316
- SAINT-GERMER, Oise, F. 1313, 1324
- SAINT-GERY, Bt. 393, 776, 953
- SAINT-GHISLAIN, Ht. 134, 140, 141, 173,
180, 1063, 1079, 1093, 1217
- Saint-Ghislain (Chapelle): d. ERQUEN=
=NES 413
- Saint-Gilbert: d. FUMAY, Ardennes, F.
791, 872
- SAINT-GILLES, Bt. 292, 1005, 1080, 1082,
1236, 1341
- Saint-Gilles: d. LIEGE 352, 1166, 1232
- SAINT-HILAIRE, Nord, F. 1191
- Saint-Hilaire (Chapelle): d. MATAGNE
-LA-PETITE 15, 435
- SAINT-HILAIRE-SAINTE-FLORENT, Maine-
et-Loire, F. 1295
- SAINT-HUBERT, Lux. 52, 536, 537, 557 à
560, 599 à 602, 651, 737, 758 à 762,
919, 920
- Saint-Hubert (Chapelle): d. CINEY
451
- Saint-Hubert (de): b. ARVILLE, SAINT
-HUBERT 52, 600, 759
- SAINT-INGLEVERT, Pas-de-Calais, F.
1214
- Saint-Jacques: d. FOSSE-sur-Salm, Lg.
582
- Saint-Jacques (de): b. ANGLEUR 1346
- SAINT-JANS-CAPPEL, Nord, F. 1330, 1376
- Saint-Jean (de): b. SAMREE, WIBRIN
538, 541
- Saint-Jean (Mont), GDL. 526
- SAINT-JEAN-GEEST, Bt. 361 à 363, 373,
1071, 1072
- Saint-Jean-Sart: d. AUBEL 347, 1158
- Saint-Job: d. UCCLLE 1084, 1087
- Saint-Job: d. WAVRE 152, 386
- Saint-Joseph: d. MERDORP 361
- Saint-Joseph: d. NISMES 15
- Saint-Joseph (Tilleul): d. JEHAY-
BODEGNEE 354
- SAINT-JOSSE-FEN-NOODE/SINT-JOOST-
TEN-NODE, Bt. 80, 83, 293, 296, 331,
1089, 1240
- SAINT-JUVIN, Ardennes, F. 1285
- Saint-Lambert: d. BEERSEL 1087
- Saint-Lambert: d. EMINES 366, 952

- SAINT-LAURENT, Fl. or. voir:
SINT-LAUREINS
- Saint-Laurent: d. LIEGE 350
- Saint-Laurent (Chapelle): d. PIE=
=TREBAIS 151,381,386,1036
- SAINT-LEGER-en-Gaume, Lux. 483,529
- Saint-Léonard: d. BEN-AHIN 456,1339
- Saint-Léonard (Chapelle): d. VINAL=
=MONT 119
- Saint-Macaire (Chapelle): d. OBOURG
397,1092,1216
- SAINT-MARC, Nam. 379,973,1391
- Saint-Marc (de): b. GAURAIN-RAME=
=CROIX 1062
- SAINT-MARD, Lux. 478 à 480
- SAINT-MARTIN, Nam. 377,952,954
- Saint-Martin: f. EMINES 379,861,
1390
- Saint-Martin: d. ETAMPES, Seine-et-
Oise, F. 1431
- Saint-Martin: d. LEUZE 1103
- Saint-Martin: d. ZAVENTEM 1089
- Saint-Martin (Coron): d. MARCHIENNE
-AU-PONT 178,461
- SAINT-MAUR, Ht. 1102
- Saint-Maur (Abbaye de): d. SAINT-MA=
=THURIN, Maine-et-Loire, F. 1296
- SAINT-MEDARD, Lux. 615
- SAINT-MENGES, Ardennes, F. 43,566,633
- SAINT-MICHEL-ROCHEFORT, Aisne, F.
11,663,1196
- SAINT-MOREL, Ardennes, F. 1285
- SAINT-NICOLAS/SINT-NIKLAAS, Fl. or.
218
- SAINT-NICOLAS, Lg. 1166,1353
- Saint-Nicolas: d. MANAGE 399,1281
- Saint-Nicolas (Chapelle): d. MARTE=
=LANGE 488,740,741,743
- SAINT-OMER, Pas-de-Calais, F. 490
- SAINT-PAUL, Fl. or. voir:
SINT-PAUWELS
- SAINT-PAUL, Oise, F. 1314,1324
- Saint-Paul: b. ACHET 451,453
- SAINT-PIERRE, Lux. 560
- Saint-Pierre: d. BRUGES voir:
Sint-Pieters-op-de-Dijk
- Saint-Pierre: d. GLONS 1253
- Saint-Pierre: d. GONRIEUX 23
- Saint-Pierre (Chapelle): d. BOSSIE=
=RE 377
- Saint-Pierre (Chapelle): d. QUEVY-
LE-GRAND 171
- Saint-Pierre (Les Roches): d. FRA=
NIERE, Nam. 459
- Saint-Pierre (ruis.) 1217
- Saint-Pirmin, GDL. 724
- Saint-Rémy: d. ROCHEFORT 444,445
- Saint-Rémy (Haies): d. SAINT-REMY-
lez-Chimay, Ht. 25,864
- SAINT-REMY-CHAUSSEE, Nord, F. 1189,
1191
- Saint-Rémy-en-Gaume: d. BLEID 478
- SAINT-REMY-GEEST, Bt. 363,373,1068,
1121,1170
- SAINT-REMY-LA-VARENNE, Maine-et-Loi=
=re, F. 1296
- SAINT-REMY-MAL-BATI, Nord, F. 1187
- Saint-Roch: d. BOMAL, Bt. 369
- Saint-Roch: d. FERRIERES 540
- Saint-Roch: d. HOUFFALIZE 843,844
- Saint-Roch: d. JUMET 403
- Saint-Roch: d. SART-DAMES-AVELINES
393
- Saint-Roch (Chapelle): d. CHAUMONT-
GISTOUX, Bt. 383
- Saint-Roch (Chapelle): d. CLERMONT-
sur-Berwinne 346
- Saint-Roch (Chapelle): d. GERPINNES
436
- Saint-Roch (Chapelle): d. HALTINNE
433
- Saint-Roch (Chapelle): d. NAAST 144
- Saint-Roch (Chapelle): d. SAINT-HU=
=BERT 51,560,737
- SAINT-SAULVE, Nord, F. 1185
- SAINT-SAUVEUR, Ht. 127,161,1012,1061
- SAINT-SAUVEUR, Yonne, F. 1306
- Saint-Sauveur: d. FALLAIS 355,771,
1123
- Saint-Sauveur: d. MOHA 358
- Saint-Sébastien: d. UCCLE 1236,1238
- SAINT-SERVAIS, Nam. 153,1390,1391
- SAINT-SEVERIN, Lg. 574
- SAINT-SYMPHORIEN, Ht. 142,1076
- Saint-Thibault: d. SAINT-SATUR, Cher,
F. 1305
- Saint-Thibaut (Chapelle de): d.
MARCOURT 595,733,734
- SAINT-TROND/SINT-TRUIDEN, Limb. 283,
287,288,508,509,1066,1127,1134,
1136 à 1138,1149,1150
- SAINT-VAAST, Ht. 401,1074
- SAINT-VAAST-LEZ-BAVAY, Nord, F. 412,
1187,1320

- SAINT-VAUBOURG, Ardennes, F. 1200
 SAINT-VITH, Lg. 68, 69, 703, 704, 720,
 721
 SAINT-WAAST voir: SAINT-WAAST
 Saint-Yvon: d. WARNETON 500
 Saisinne: d. THIEUSIES 398, 981
 SALVE, Lg. 349
 SALLES, Ht. 24
 Salm, A. 830
 Salm (riv.) 514, 554, 583, 764, 818,
 906, 907
 Salmhôteau: d. LIERNEUX, station:
 d. VIELSALM 64 à 66, 514, 515, 544,
 546, 645, 764, 818, 905 à 907, 1093
 Salon-des-Dieux: d. BIERBEEK 1262
 Salzennes (Faubourg de): d. BELGRA=
 =DE, NAMUR 378, 973
 SAMART, Nam. 978
 Sambre (riv.) 142, 179, 378, 394, 395,
 439, 466, 467, 660
 SAMREE, Lux. 541, 543, 596, 746, 841,
 921, 922
 SANCERRE, Cher, F. 1305
 SANDWEILLER, GDL. 525
 SANGATTE, Pas-de-Calais, F. 1213
 SANKT-GOAR, A. 676, 899, 900, 930
 SANKT-JOHANN, A. 1402
 Sankt-Johannisberg: près HOCHSTET=
 =TEN, A. 109
 SANKT-THOMAS, A. 710
 SARMSHEIM, A. 679, 879, 928, 1398
 SARS-LA-BRUYERE, Ht. 172
 Sars-Longchamps: d. LA LOUVIERE
 1216, 1218
 SARS-POTERIES, Nord, F. 464
 SART-lez-Spa, Lg. 654, 1439, 1440,
 1442, 1443
 Sart: f. AMPSIN 355
 Sart: d. BLEZ 386
 Sart: d. MARNEFFE 357
 Sart (& Grand, Petit): d. LIERNEUX
 66, 544, 546, 906 à 909
 Sart (Le): d. ITTRE 421, 857
 Sart (Le): d. MOURCOURT 1054
 Sart-à-Ban: d. BEN-AHIN 456
 Sart-Allard: f. FONTAINE-VALMONT
 463
 Sart-à-Rêves: d. REVES 404, 1343
 Sart-Bara: près BERLAIMONT, Nord, F.
 1222
 SART-BERNARD, Nam. 433
 Sart-Colin: d. LAPLAIGNE 1055, 1056
 SART-CUSTINNE, Nam. 564, 605, 611
 SART-DAMES-AVELINES, Bt. 143, 393,
 394, 859, 1279
 Sart-d'Avril: d. NOVILLE-LES-BOIS
 370
 Sarte (La): d. AUVELAIS, JEMEPPE-
 sur-Sambre 378
 Sarte (La): d. HERON 965
 Sarte (La): d. HUY 875
 Sart-Elmant: d. FRANC-WARET 149
 SART-EUSTACHE, Nam. 440, 459, 781, 971
 Sarthe (riv.), F. 1301
 Sartiau: d. OEUDEGHIEU 161, 1058
 Sartiau: d. THIRIMONT, Ht. 179
 Sartiaux: d. HOUDENG-GOEGNIES 144
 Sart-Malet: d. LIGNY 954
 Sart-Mélin: d. MELIN 1169
 Sart-Messire-Guillaume: d. COURT-
 SAINT-ETIENNE 392
 Sart-Moulin: d. BRAINE-L'ALLEUD 407
 Sart-Risbart: d. OPPREBAIS 386
 Sarts (Les): d. SENEFFE 400, 1282
 Sarts (Les): d. SOUVRET 395
 SART-SAINT-LAURENT, Nam. 459, 976
 Sart-Tilman: d. ANGLEUR 550, 573, 1337
 SASSEGNIES, Nord, F. 1221, 1222
 Sassel, GDL. 819
 Sassen, A. 711
 Sassenhout: d. VORSELAAR 1115
 Sasserotte: d. THEUX 1379, 1437, 1438
 Sasseur: d. THEUX 1437
 SAUDRUPT, Meuse, F. 1422
 SAULCES-AUX-BOIS, Ardennes, F. 1200
 Saulchoir: d. KAIN 132, 1057
 SAULNES, Moselle, F. 473
 Saumont (de): b. HEURE 451
 SAUMUR, Maine-et-Loire, F. 1295
 Saupont: d. BERTRIX 50
 Saussoy: d. MARILLES 361, 370
 Saute (La): d. CLERMONT-s.-Berwinne
 346, 1160
 Saute (La): d. CORNESSE 1385
 SAUPOUR, Nam. 435, 850, 978
 Sauvage: d. ISNES 177, 861, 943
 Sauvagement: d. COUTURE-SAINT-GER=
 =MAIN 946
 SAUVENIERE, Nam. 380
 Sauvenière (Fontaine de la): d. SPA
 513, 576, 591
 Sauvenière (La): d. HUY 875
 SAVIGNIES, Oise, F. 1315, 1324
 SAVIGNY-sur-Aisne, Ardennes, F. 1285

1891
 1892
 1893
 1894
 1895
 1896
 1897
 1898
 1899
 1900
 1901
 1902
 1903
 1904
 1905
 1906
 1907
 1908
 1909
 1910
 1911
 1912
 1913
 1914
 1915
 1916
 1917
 1918
 1919
 1920
 1921
 1922
 1923
 1924
 1925
 1926
 1927
 1928
 1929
 1930
 1931
 1932
 1933
 1934
 1935
 1936
 1937
 1938
 1939
 1940
 1941
 1942
 1943
 1944
 1945
 1946
 1947
 1948
 1949
 1950
 1951
 1952
 1953
 1954
 1955
 1956
 1957
 1958
 1959
 1960
 1961
 1962
 1963
 1964
 1965
 1966
 1967
 1968
 1969
 1970
 1971
 1972
 1973
 1974
 1975
 1976
 1977
 1978
 1979
 1980
 1981
 1982
 1983
 1984
 1985
 1986
 1987
 1988
 1989
 1990
 1991
 1992
 1993
 1994
 1995
 1996
 1997
 1998
 1999
 2000
 2001
 2002
 2003
 2004
 2005
 2006
 2007
 2008
 2009
 2010
 2011
 2012
 2013
 2014
 2015
 2016
 2017
 2018
 2019
 2020
 2021
 2022
 2023
 2024
 2025
 2026
 2027
 2028
 2029
 2030
 2031
 2032
 2033
 2034
 2035
 2036
 2037
 2038
 2039
 2040
 2041
 2042
 2043
 2044
 2045
 2046
 2047
 2048
 2049
 2050
 2051
 2052
 2053
 2054
 2055
 2056
 2057
 2058
 2059
 2060
 2061
 2062
 2063
 2064
 2065
 2066
 2067
 2068
 2069
 2070
 2071
 2072
 2073
 2074
 2075
 2076
 2077
 2078
 2079
 2080
 2081
 2082
 2083
 2084
 2085
 2086
 2087
 2088
 2089
 2090
 2091
 2092
 2093
 2094
 2095
 2096
 2097
 2098
 2099
 2100

1891
 1892
 1893
 1894
 1895
 1896
 1897
 1898
 1899
 1900
 1901
 1902
 1903
 1904
 1905
 1906
 1907
 1908
 1909
 1910
 1911
 1912
 1913
 1914
 1915
 1916
 1917
 1918
 1919
 1920
 1921
 1922
 1923
 1924
 1925
 1926
 1927
 1928
 1929
 1930
 1931
 1932
 1933
 1934
 1935
 1936
 1937
 1938
 1939
 1940
 1941
 1942
 1943
 1944
 1945
 1946
 1947
 1948
 1949
 1950
 1951
 1952
 1953
 1954
 1955
 1956
 1957
 1958
 1959
 1960
 1961
 1962
 1963
 1964
 1965
 1966
 1967
 1968
 1969
 1970
 1971
 1972
 1973
 1974
 1975
 1976
 1977
 1978
 1979
 1980
 1981
 1982
 1983
 1984
 1985
 1986
 1987
 1988
 1989
 1990
 1991
 1992
 1993
 1994
 1995
 1996
 1997
 1998
 1999
 2000
 2001
 2002
 2003
 2004
 2005
 2006
 2007
 2008
 2009
 2010
 2011
 2012
 2013
 2014
 2015
 2016
 2017
 2018
 2019
 2020
 2021
 2022
 2023
 2024
 2025
 2026
 2027
 2028
 2029
 2030
 2031
 2032
 2033
 2034
 2035
 2036
 2037
 2038
 2039
 2040
 2041
 2042
 2043
 2044
 2045
 2046
 2047
 2048
 2049
 2050
 2051
 2052
 2053
 2054
 2055
 2056
 2057
 2058
 2059
 2060
 2061
 2062
 2063
 2064
 2065
 2066
 2067
 2068
 2069
 2070
 2071
 2072
 2073
 2074
 2075
 2076
 2077
 2078
 2079
 2080
 2081
 2082
 2083
 2084
 2085
 2086
 2087
 2088
 2089
 2090
 2091
 2092
 2093
 2094
 2095
 2096
 2097
 2098
 2099
 2100

- Sayn, A. 878
 Sberchamps: d. SAINT-PIERRE 560,
 918
 Scailmont: d. MANAGE 400
 SCHAASBERG, Limb. H. 270, 1178, 1179
 Schabos: b. HERN-SAINTE-HUBERT 1065,
 1142
 Schaedbroeck: d. OVERIJSE 1036
 SCHAERBEEK, Bt. 296, 298, 1006, 1091
 SCHAFFEN, Bt. 289, 290, 325
 SCHALKHOVEN, Limb. 187, 274, 275,
 1023, 1140, 1255
 SCHAULTIN, Nam. 121, 454
 Schamelbeek: d. ELINGEN, Bt. 422
 Schandel, GDL. 522
 Schare: d. HERTSBERGE 1047
 Schavijhoeve: f. BEERSEL 1084
 Scheewege: d. WINGENE 1047
 Scheidegg, cant. Ber. S. 1406
 Scheijt: près HEERLEN, Limb. H. 270
 Scheissingen: f. HALLE 1018
 SCHELDERODE, Fl. or. 430
 SCHELDENWINDEKE, Fl. or. 431
 Schelfheide: d. GORSEM 1126
 SCHELLE, Anv. 221
 SCHELLEBELLE, Fl. or. 504
 SCHEPDAAL, Bt. 154, 335, 1019
 Schepken: d. EKSAARDE, Fl. or. 217
 Scherpenberg: d. LOKER 1027, 1330
 SCHERPENHEUVEL voir: MONTAIGU
 SCHEVENHÜTTE, A. 95, 674, 782, 783, 795
 SCHIN-OP-GEUL, Limb. H. 1184
 Schipbroek: d. WAANRODE 324, 1147
 SCHLANGENBAD, A. 884, 885, 925, 985,
 992, 993, 995
 SCHLEIDEN, A. 688, 689, 706, 707, 718,
 719
 Schlierbach: d. LOMMERSWEILER, Lg. 69
 Schlindermanderscheid, GDL. 62
 Schmalgraf: d. LONTZEN, NEU-MORES=
 =NET, Lg. 1173, 1180
 SCHMIDTHEIM, A. 689, 715
 Schmidthof, A. 94
 Schnee Eifel, A. 831
 Schneidhain, A. 806
 Schneifel, A. 246
 Schneppenbach, A. 827
 Schockweiler: d. NOBRESSART 57
 Schoden, A. 895
 SCHÖNAU, A. 699
 SCHÖNCKEN, A. 247, 708, 830, 854, 855
 SCHOONAARDE, Fl. or. 198
 Schoonaarde: d. ERPS-KWERPS 331
 Schoonbeek: d. BEVERST 281
 Schoor: d. BALEN 253
 Schoorbakke: d. PERVIJZE, SCHORE
 208
 Schoppach: d. HEINSCH 483
 SCHORE, Fl. occ. 208
 SCHORISSE, Fl. or. 425
 Schouweiler, GDL. 527
 SCHRIEK, Anv. 511
 Schrijversheide: HEERLEN, Limb. H.
 1178
 Schubbeek-Dries: d. LUBBEEK 326
 SCHUIFFERSKAPELLE, Fl. occ. 1047
 Schuurbroek: d. OOSTERZELE 431
 Schwarzenbach, A. 892
 Schwarzenbroich, A. 767
 SCHWEICH, A. 695
 Schweich, GDL. 523
 SCHWELM, A. 838
 SCHWEPPEHAUSEN, A. 891
 SCHWOLLEN, A. 692, 986
 Selage: d. BOUSVAL 391
 Sclaigneaux: d. VEZIN 365, 966, 974,
 1344, 1383, 1389
 SCLAYN, Nam. 153, 468, 982
 Sclermont: d., f. VEZIN 966, 968,
 974, 1383, 1392
 Sooumont: d. ARQUENNES, OBAIX 1282
 Scourmont: d. SOMBREFFE 953
 Scoville: d. MOHIVILLE 451, 453
 Sory: d. METTET 458
 SCY, Nam. 451, 453
 Séchery: d. REDU, Lux. 913
 SECHEVAL, Ardennes, F. 629, 753
 Sècheval: d. JALHAY, VERVIERS 1345,
 1378, 1379, 1382
 SEDAN, Ardennes, F. 530, 531, 787
 Sedoz: d. SOUGNE-REMOUCHAMPS 554,
 578, 592
 Seesbach, A. 891
 SEGRIE, Sarthe, F. 1301
 SELBERSBACH, A. 987
 Seigneur (riv. du) 411
 SELLES, Lg. 358, 965, 966, 983, 1392
 Seiwerath, A. 247, 855
 SELANGE, Lux. 475
 Selderdrieschen: f. HENRICHAPELLE
 1152
 Sellerich, A. 69
 SELOIGNES, Ht. 25, 665, 864
 Semenil: d. ELLEZELLES 125, 1058

- SEMERES, Nord, F. 1190
 Sémillly: d. LAON, Aisne, F. 1205
 Semois (riv.) 7, 37, 38, 40, 41, 482,
 562, 610, 612, 613, 652, 731, 756,
 757, 789, 939
 SENEFPE, Ht. 144, 400, 409, 1282
 Senenne: d. SOVET 450
 Senne (riv.) 191, 506, 779, 934, 947,
 956, 989, 1237
 Senningen, GDL. 113, 518
 Senonchamps: d. SIBRET 571
 Sensweiler, A. 986
 Sept-Fontaines: d. GRAND-HALLET 360
 Sept-Fontaines (Faubourg): d. TOUR=
 =NAI 164
 Sept-Heures (Parc ou Promenade de):
 d. SPA 245, 770, 1345
 SEPTON, Lux. 441, 442
 SERAINCOURT, Ardennes, F. 1198
 SERAING, Lg. 573, 574
 SERAING-LE-CHATEAU, Lg. 87
 Sérèze: d. THIMISTER 1160
 SERMAIZE, Marne, F. 1426
 Seron: d. FORVILLE, Nam. 149
 Serpont: d. LIBRAMONT, RECOGNE 51,
 623, 624, 732, 737, 748, 750, 917, 918
 Serrières: près NEUCHÂTEL, S. 1410
 SERRIG, A. 694, 894
 SERY, Ardennes, F. 1198
 Sesselich: d. HONDELANGE, WOLKRANGE,
 Lux. 487
 Seumois: d. f. EMINES 861, 1390
 SEVENIG, A. 702
 Severn (riv.), GB. 243
 SEVIGNY-LA-FORÊT, Ardennes, F. 866
 Séviscourt: d. b. BRAS 560, 732, 917,
 918
 Sévry: d. JAVINGUE 606
 Seyon (riv.), S. 1410
 's Gravenstaffel voir: Gravenstaf=
 =fel
 's HERENELDEREN voir: HERENELDEREN
 SHIFNAL, Shropshire, GB. 232
 SIBRET, Lux. 571
 SIEGEN, A. 799, 800
 SIESBACH, A. 825
 Signal de Botrange: d. ROBERTVILLE
 853
 SIGNY-LE-PETIT, Ardennes, F. 10, 11,
 664, 666, 864, 865, 1196
 SIGNY-MONTLIBERT, Ardennes, F. 530
 Sijlslo: d. RUDDERVOORDE 213
 Silermont: d. VEZIN 365
 SILLY, Ht. 123
 SIMMERN, A. 681
 SIMMERN-UNTER-DAUN, A. 891
 SIMPELVELD, Limb. H. 269, 271, 1179
 Singelberg: d. BEVEREN-Waas 219
 Sinnich: d. TEUVEN, Lg. 266, 1157
 Sinsin-la-Grande: d. SINSIN, Nam. 451
 SINT-AGATHA-BERCHEM voir:
 BERCHEM-SAINTE-AGATHE
 Sint-Agatha-Bos: b. RHODE-SAINTE-
 AGATHE 385
 SINT-AGATHA-RODE voir:
 RHODE-SAINTE-AGATHE
 SINT-AMANDSBERG, Fl. or. 217
 SINT-ANDRIES voir: SAINT-ANDRE-
 lez-Bruges
 Sint-Anna-Kapel: d. RHODE-SAINTE-
 GENESE 407
 Sint-Anna-Pede: d. ITTERBEEK 314,
 1019
 SINT-ANTELINKS, Fl. or. 320
 Sint-Antoon: d. DILBEEK 314, 336
 Sint-Bernardus: d. HEMIKSEM 78, 221
 SINT-BLASIUS-BOEKEL, Fl. or. 425
 Sint-Elloois: d. VOORMEZELE, Fl. occ.
 1033
 Sinte-Vrone: d. LEEDAAL 312, 338;
 voir aussi: Sainte-Véronique
 SINT-GENESIUS-RODE voir:
 RHODE-SAINTE-GENESE
 Sint-Gerlach: près HOUTEM, Limb. H.
 261
 Sint-Gertruide: d. LANDEN 361
 Sint-Gertruiden-Dries: d. LUBBEEK
 1130
 Sint-Gertruide-Pede: d. SCHEPDAAL
 335
 Sint-Hubertus-Hoek: d. DIKKEBUS 1033
 SINT-HUIBRECHTS-HERN voir:
 HERN-SAINTE-HUBERT
 SINT-JAN, Fl. occ. 502
 Sint-Jan: d. SAINT-TROND 287
 Sint-Jans: d. KEMZEKE, Fl. or. 218
 Sint-Jans: d. LANKLAAR 257
 SINT-JANS-MOLENBEEK voir:
 MOLENBEEK-SAINTE-JEAN
 Sint-Jans-op-de-Dijk: d. UITKERKE,
 Fl. occ. 209
 SINT-JOOST-TEN-NODE/SAINT-JOSSE-
 TEN-NOODE, Bt. 80, 83, 293, 296, 331,
 1089, 1240

- SINT-JORIS-ten-Distel, Fl. occ. 185,
199
- SINT-JORIS-WEERT voir:
WEERT-SAINT-GEORGES
- SINT-JORIS-WINGE voir:
WINGE-SAINT-GEORGES
- Sint-Juliaan: d. LANGEMARK, Limb.
1050
- Sint-Katarina-Kapel: d. HEULE, Fl.
occ. 498
- Sint-Katelijne-Houtem: d. HOEGAAR=
DEN 1068, 1143, 1247
- SINT-KWINTENS-LENNIK, Bt. 334
- SINT-LAMBRECHTS-HERK voir:
HERCK-SAINT-LAMBERT
- SINT-LAMBRECHTS-WOLUWE/WOLUWE-
SAINT-LAMBERT, Bt. 293, 297, 1081
- SINT-LAUREINS, Fl. or. 215
- SINT-LAUREINS-BERCHEM voir:
BERCHEM-SAINT-LAURENT
- SINT-LIEVENS-BSSE, Fl. or. 320
- SINT-LIEVENS-HOUTEM, Fl. or. 431
- SINT-MARGRIETE, Fl. or. 215
- SINT-MARGRIETE-HOUTEM, Bt. 311, 324,
1133, 1134, 1147
- SINT-MARIA-LATEM, Fl. or. 427
- SINT-MARIA-LIERDE, Fl. or. 429
- SINT-MARIA-ODENHOVE, Fl. or. 425, 429
- Sint-Martens: d. VISSENAKEN 328,
1069, 1130, 1131, 1258
- SINT-MARTENS-BODEGEM voir:
BODEGEM-SAINT-MARTIN
- SINT-MARTENS-LENNIK, Bt. 334
- SINT-MARTENS-LIERDE, Fl. or. 431
- Sint-Martinusberg: d. KORBEEK-LO,
LINDEN 1145, 1249, 1251, 1259
- SINT-NIKLAAS, Fl. or. 218
- SINT-PAUWELS, Fl. or. 218
- Sint-Philippus-Port: d. ANVERS 222
- Sint-Pieter: d. BOEZINGE, Fl. occ. 211
- Sint-Pieter: d. MAASTRICHT, Limb. H.
277, 1183, 1231, 1273
- Sint-Pieter: d. SAINT-TROND 288
- Sint-Pieter: d. VISSENAKEN 1069,
1130, 1131, 1258
- Sint-Pieter-Kapel: d. BUDINGEN 323
- Sint-Pietersberg: d. KORBEEK-LO
1249, 1268
- SINT-PIETERS-KAPELLE, Fl. occ. 208
- SINT-PIETERS-LEEUW, Bt. 314, 334
- Sint-Pieters-op-de-Dijk: d. BRUGES
209
- SINT-PIETERS-RODE voir:
RHODE-SAINT-PIERRE
- SINT-PIETERS-WOLUWE/WOLUWE-SAINT-
PIERRE, Bt. 80, 293, 1090
- SINT-RENDELDE voir: SAINTES
- SINT-STEVENS-WOLUWE/WOLUWE-SAINT-
ETIENNE, Bt. 83, 298, 331, 332, 1240
- SINT-TRUIDEN voir: SAINT-TROND
- SINT-ULRIKS-KAPELLE, Bt. 318, 335,
1107
- SINZIG, A. 100
- SIPPENAEKEN, Lg. 263, 267, 1157
- SIRAULT, Ht. 138, 168, 169, 957, 961,
1093, 1098
- Sirieux: d. THIEUSIES 981
- Sissoule (de): b. LANDENNE 983
- SITTARD, Limb. H. 261
- SITZERATH, A. 893
- SIVRY, Ht. 465
- Sivry: d. ETALLE 483
- SIVRY-LES-BUZANCY, Ardennes, F. 1284
- Six-Chénons (Les): près THILAY, Ar-
dennes, F. 789
- Six-Planes: d. GROS-TAYS 612
- Skeuvre: d. NATOYE 450
- SLENAKEN, Limb. H. 266, 1183
- Slijpkotmolen: d. NEDERBRAKEL 424
- SLUSE/SLUIZEN, Limb. 273, 1064, 1253
- SMEERBBBE-VLOERZEGEM, Fl. or. 424
- Smeermaas: d. LANAKEN 1183
- SMETLEDE, Fl. or. 432
- SMUID, Lux. 559, 601, 602
- Smuid (de): b. MIRWART 52
- SNELLEGEM, Fl. occ. 1041
- SOBERNHEIM, A. 109
- Soele voir: Soile
- Sofranenberg: d. HEVERLEE 1265
- Sohan: d. PEPINSTER 549, 1361, 1380
- SOHIER, Lux. 34, 625
- SOIGNIES, Ht. 144, 145, 196, 397, 398,
417, 657, 658, 957, 961, 980, 981
- Soile (riv.) 149
- SOIRON, Lg. 341, 345, 1160, 1176
- SOISSONS, Aisne, F. 1205, 1206
- Soleil (du): f. AMBRESIN 148
- Soleil (Le): d. JENEFFE, Lg. 359
- Soleilmont: d. CHATELINEAU, GILLY
394
- SOLESMES, Sarthe, F. 1299
- Soleuvre, GDL. 527
- Sollenberg: d. HUIZINGEN 334, 419,
1342

THE UNIVERSITY OF CHICAGO
 LIBRARY
 540 EAST 57TH STREET
 CHICAGO, ILL. 60637
 TEL. 733-4100
 FAX 733-8323
 WWW.CHICAGO.LIBRARY.EDU

THE UNIVERSITY OF CHICAGO
 LIBRARY
 540 EAST 57TH STREET
 CHICAGO, ILL. 60637
 TEL. 733-4100
 FAX 733-8323
 WWW.CHICAGO.LIBRARY.EDU

- Solières: d.BEN-AHIN 456
 Solmont: d.SORBAIS,Aisne,F. 1194
 SOLRE-LE-CHÂTEAU,Nord,F. 463 à 466
 SOLRE-SUR-SAMBRE,Ht. 179,411,438,
 463
 SOMBREFFE,Nam. 374,377,953,954
 Somme: d.VEZIN 365,966,1383,1392
 Somme (Petite): d.SEPTON 441
 SOMMELILLE,Meuse,F. 1425
 SOMME-LEUZE,Nam. 441,444
 Sommerain: d.MONT-lez-Houffalize
 647,764
 SOMMETHONNE,Lux. 479
 SOMZEE,Nam. 460,794
 SONGEONS,Oise,F. 1312,1324
 SONNENBERG,A. 886
 Sooneck,A. 677,686,807,880,881,
 901,929,1000
 SORÉE,Nam. 450
 Sorel: près DAMOUZY,Ardenne,F.752
 Sorendal: d.HAUTES-RIVIERES,Arden-
 nes,F. 37,610
 SORIGNY,Indre-et-Loire,F. 1304
 SORINNE-LA-LONGUE,Nam. 433,450
 SORINNES,Nam. 449,452
 Sormonne (riv.),Ardenne,F. 10
 Sottiaux (Maisons): d.WARNANT-
 DREYE,Lg. 355,356,1123
 Soudromont: d.SENEFFE 396
 Souglant: d.SAINT-MICHEL-ROCHEFORT,
 Aisne,F. 11
 SOUGNE-REMOUCHAMPS,Lg. 554,577,578,
 592,839
 SOULME,Nam. 977
 SOUMAGNE,Lg. 305,340
 Souterrain de Godarville: d.GOUY-
 LEZ-PIETON 1271,1281,1282
 SOUVRET,Ht. 402,410,1283
 SOVET,Nam. 450,452
 SOY,Lux. 32,443,541,921
 SOYE,Nam. 378
 SPA,Lg. 68,118,245,246,306,513,575,
 576,591,644,653,654,704,716,763,
 768 à 770,817,835,935,986,1345,
 1379,1438 à 1443
 SPABRÜCKEN,A. 891
 SPALBEEK,Limb. 254
 Spall,A. 891
 Spanuit: d.SCHEPDAAL 1019
 SPIENNES,Ht. 416,1097,1186
 SPIERE/ESPIERRES,Fl.occ. 1053
 Spinette: d.KBUMIEE,Nam. 375
 Spinette (La): d.AVENNES, LATINNE
 356
 Spinoy: d.JUMET 403,1283
 Spinoy: d.LAMBUSART, WANFERCEE-
 BAULET 375
 Spitbos (Het): b.WESPELAAR 507
 Spixhe: d.THEUX 653,1363,1438,
 1441
 Spoel: d.WATERMAEL-BOITSFORT 1007
 Sprimont: d.AMBERLOUP 623,759,760
 Sprinokange,GDL. 527
 Spurk: d.BILZEN 280
 SPY,Nam. 376,952
 Staaen: d.SAINT-TROND 286
 STADEN,Fl.occ. 204,492,1048
 STADTKYLL,A. 71,72,656,707,708
 Stalhillebrug: d.STALHILLE,Fl.occ.
 200
 Stalle: d.UCCLE 1084,1236,1238
 STAMBRUGES,Ht. 139,169,957,1098
 Stampkot: d.STADEN 204
 STAMPROOI,Limb.H. 260
 Staneux: d.THEUX 649,1379
 Statte: d.HUY, WANZE 356,968,1123,
 1221,1338
 Staubbach: près LAUTERBRUNNEN,cant.
 Ber.S. 1405
 STAVELLOT,Lg. 117,118,513,514,538,
 554,584 à 586,589 à 591,763,769
 Stée: d.BRAIBANT 452
 STEEL,A. 836,837
 Steenberg: d.EVERBEEK 1009
 Steenberg: d.POLLARE 1014
 STEENHUIZE-WIJNHUIZE,Fl.or.320,431
 STEENKERQUE,Ht. 145,195,417,658,
 779,948,990
 Steenkup: d.PETIT-ENGHIEN 779
 STEENOKKERZEEL,Bt. 330
 STEENVOORDE,Nord,F. 490,1331
 Steenvoort: d.TERNAT 1107
 Stefferhausen: d.REULAND,Lg. 703,
 722
 Stegen,GDL. 521
 Stehoux: d.TUBIZE 421,847,949,990
 STEIN,Limb.H. 1110,1111
 Stein: d.RECHT 587
 Steinbach: d.LIMERLE 618
 Steinebrück: d.LOMMERSWEILER,Lg.
 721
 STEINFORT,GDL. 524
 STEINSEL,GDL. 517
 STEMBERT,Lg. 1378,1382

1881
 1882
 1883
 1884
 1885
 1886
 1887
 1888
 1889
 1890
 1891
 1892
 1893
 1894
 1895
 1896
 1897
 1898
 1899
 1900
 1901
 1902
 1903
 1904
 1905
 1906
 1907
 1908
 1909
 1910
 1911
 1912
 1913
 1914
 1915
 1916
 1917
 1918
 1919
 1920
 1921
 1922
 1923
 1924
 1925
 1926
 1927
 1928
 1929
 1930
 1931
 1932
 1933
 1934
 1935
 1936
 1937
 1938
 1939
 1940
 1941
 1942
 1943
 1944
 1945
 1946
 1947
 1948
 1949
 1950
 1951
 1952
 1953
 1954
 1955
 1956
 1957
 1958
 1959
 1960
 1961
 1962
 1963
 1964
 1965
 1966
 1967
 1968
 1969
 1970
 1971
 1972
 1973
 1974
 1975
 1976
 1977
 1978
 1979
 1980
 1981
 1982
 1983
 1984
 1985
 1986
 1987
 1988
 1989
 1990
 1991
 1992
 1993
 1994
 1995
 1996
 1997
 1998
 1999
 2000

1881
 1882
 1883
 1884
 1885
 1886
 1887
 1888
 1889
 1890
 1891
 1892
 1893
 1894
 1895
 1896
 1897
 1898
 1899
 1900
 1901
 1902
 1903
 1904
 1905
 1906
 1907
 1908
 1909
 1910
 1911
 1912
 1913
 1914
 1915
 1916
 1917
 1918
 1919
 1920
 1921
 1922
 1923
 1924
 1925
 1926
 1927
 1928
 1929
 1930
 1931
 1932
 1933
 1934
 1935
 1936
 1937
 1938
 1939
 1940
 1941
 1942
 1943
 1944
 1945
 1946
 1947
 1948
 1949
 1950
 1951
 1952
 1953
 1954
 1955
 1956
 1957
 1958
 1959
 1960
 1961
 1962
 1963
 1964
 1965
 1966
 1967
 1968
 1969
 1970
 1971
 1972
 1973
 1974
 1975
 1976
 1977
 1978
 1979
 1980
 1981
 1982
 1983
 1984
 1985
 1986
 1987
 1988
 1989
 1990
 1991
 1992
 1993
 1994
 1995
 1996
 1997
 1998
 1999
 2000

- STENAY, Meuse, F. 1284
 Stenebrug: d. MEERBEKE 422
 Stephanshausen, A. 884, 927, 988, 991, 995, 1000
 Sterpnich: d. AUTELEBAS, Lux. 473
 Sterpigny: d. CHERAIN 764
 Sterre (En): d. ANS 1352
 STERREBEEK, Bt. 331, 1081, 1088, 1089
 STEVOORT, Limb. 254, 287, 508, 509, 1126, 1127, 1162
 Stierbeek (de): f. TUBIZE 780
 Stimont: d. OTTIGNIES 858, 933, 1279
 Stock: d. LONTZEN 343
 Stockay: d. SAINT-GEORGES 354, 359
 Stockel: d. WOLUWE-SAINT-PIERRE 1081, 1090
 Stockem, GDL. 617
 Stockem: d. HEINSCH 487
 Stockis: d. GRAND-RECHAIN, XHENDE=
 =LESSE 340, 344
 Stocquis: d. THIMISTER 347
 Stocquoy (de): f. JODOIGNE 1024
 Stok: d. OPLINTER 323
 Stokem Bos: b. HULDENBERG 389
 Stokis voir: Stockis
 Stokstraat: d. SCHORISSE 425
 Stokt: d. TIELT 1327
 STOLBERG, A. 717, 782, 1173
 Stolzenbourg, GDL. 116, 701
 Stoquoy: d. JODOIGNE, PIETRAIN 151, 361, 370, 373
 STOUMONT, Lg. 644
 Straat: f. HENRICHAPELLE 1155
 STRALMONT, Lux. 486, 615
 Strainchamps: d. HOLLANGE, Lux. 569, 728, 743
 Strasbourg: d. BAILLONVILLE, Nam. 444
 STRASSEN, GDL. 524, 527
 Straten: d. SAINT-TROND 1137
 Strateneinde: d. WESTERLO, Anv. 225
 STREE-sous-Thuin, Ht. 178, 438, 463, 466
 STREPY-BRACQUEGNIES, Ht. 397, 398, 1074, 1185, 1323
 Streversdorf: d. MONTZEN 346
 Strichon: d. TILLY 393, 953
 STRIJPEN, Fl. or. 426
 STRIJTEM, Bt. 154, 423, 1016, 1017
 Strivay: d. PLAINEVAUX, Lg. 1358
 STROMBEEK-BEVER, Bt. 313, 1020, 1237
 STROMBERG, A. 108, 679 à 681, 810, 882, 891, 924, 929, 985, 995
 Stroppen: d. HALLE 422
 Strotzbüsch, A. 829
 Strucht: d. SCHIN-OP-GEUL, Limb. H. 264, 1183
 Strud: d. HALTINNE 457, 984
 Struik: d. ASSENT 323
 Strumont: d. BEAUSAIN 595
 Struysbosch: d. LUBBEEK 326
 Stuivenberg: d. GOOIK 422, 1018
 Stuivenberg: d. LOPPEM, OOSTKAMP 1042
 Stuivenberg: d. WORTEGEM 496
 Stumpfe-Turm, A. 683
 Stuyvenberg: d. BRUXELLES 1237
 Stymon voir: Stimont
 Suargeon: d. SAINT-DENIS-Bovesse 379
 SUARLEE, Nam. 379, 973
 Sucrierie: d. WATERLOO 407
 SUGNY, Lux. 38, 44, 631 à 634, 636
 SULSIQUE voir: ZULZEKE
 SULZHEIM, A. 1402
 Sundridge Park: d. BROMLEY, Kent, GB. 1364
 Supexhe (La): d. SAINT-REMY-sur-Berwinne, Lg. 348
 Sur-Bruyère: d. ANDENNE, HALTINNE 457
 Sûre (riv.) 61, 472, 516, 519, 520, 569, 570, 743
 Sur-Fossé: d. RETINNE, Lg. 305
 Surister: d. JALHAY 576, 654, 1345, 1379, 1437, 1438, 1442, 1443
 Sur-le-Bois: d. ARGENTEAU, DALHEM 1394
 Surlomez: d. COUTHUIN 357, 965, 968, 983
 Sur-les-Joncs: d. LAMBERMONT 1385
 Sur-les-Ternes: d. JEMEPPE-sur-Sam=
 =bre, Nam. 376, 378
 Sur-les-Vignes: d. BATTICE 340
 Sur-le-Thier: d. WEGNEZ 1385
 Surré, GDL. 724, 741
 SUSTEREN, Limb. H. 260
 SUXY, Lux. 56, 636, 730
 Suzeril: d. COURT-SAINT-ETIENNE 776, 858
 Sy: d. VIEUXVILLE 442
 Syren, GDL. 528

1897
 1898
 1899
 1900
 1901
 1902
 1903
 1904
 1905
 1906
 1907
 1908
 1909
 1910
 1911
 1912
 1913
 1914
 1915
 1916
 1917
 1918
 1919
 1920
 1921
 1922
 1923
 1924
 1925
 1926
 1927
 1928
 1929
 1930
 1931
 1932
 1933
 1934
 1935
 1936
 1937
 1938
 1939
 1940
 1941
 1942
 1943
 1944
 1945
 1946
 1947
 1948
 1949
 1950
 1951
 1952
 1953
 1954
 1955
 1956
 1957
 1958
 1959
 1960
 1961
 1962
 1963
 1964
 1965
 1966
 1967
 1968
 1969
 1970
 1971
 1972
 1973
 1974
 1975
 1976
 1977
 1978
 1979
 1980
 1981
 1982
 1983
 1984
 1985
 1986
 1987
 1988
 1989
 1990
 1991
 1992
 1993
 1994
 1995
 1996
 1997
 1998
 1999
 2000

1897
 1898
 1899
 1900
 1901
 1902
 1903
 1904
 1905
 1906
 1907
 1908
 1909
 1910
 1911
 1912
 1913
 1914
 1915
 1916
 1917
 1918
 1919
 1920
 1921
 1922
 1923
 1924
 1925
 1926
 1927
 1928
 1929
 1930
 1931
 1932
 1933
 1934
 1935
 1936
 1937
 1938
 1939
 1940
 1941
 1942
 1943
 1944
 1945
 1946
 1947
 1948
 1949
 1950
 1951
 1952
 1953
 1954
 1955
 1956
 1957
 1958
 1959
 1960
 1961
 1962
 1963
 1964
 1965
 1966
 1967
 1968
 1969
 1970
 1971
 1972
 1973
 1974
 1975
 1976
 1977
 1978
 1979
 1980
 1981
 1982
 1983
 1984
 1985
 1986
 1987
 1988
 1989
 1990
 1991
 1992
 1993
 1994
 1995
 1996
 1997
 1998
 1999
 2000

- Tahiaux: d.HASTIERE-LAUAUX 999
 Tahier: d.EVELETTE 454
 Taillée-Voie: d.BUZET 395
 Taillette: d.RANSART 403
 Tailley voir: Taillette
 TAILLES, Lux. 64, 538, 541, 543, 572, 619
 Tailles (Les): d.LAVACHERIE 599,
 760, 842, 921
 TAINIGNIES, Ht. 129, 1101
 TAISNIERES-EN-THIERACHE, Nord, F.
 1189, 1191
 TAISNIERES-SUR-HON, Nord, F. 413
 Tamburin: d.RAGNIES 463
 TAMINES, Nam. 375, 971, 972
 TAMISE/TEMSE, Fl.or. 220
 Tamise (riv.), GB. 1372
 Tandel, GDL. 115
 Tangissart: d.BAISOY-THY 393, 858,
 1279
 Tannerie (La): d.ESNEUX 1358
 Tanton: d.FROIDFONTAINE, Nam. 604
 Tarvisée: d.FOSSE 459
 TARCLENNE, Nam. 460
 Targnon: d.LORCE, STOU MONT 581,
 592, 644
 TARZY, Ardennes, F. 1224
 Tatimont: près ETROEUNGT, Nord, F.
 661
 Tauninerie: d.BRÛLY, PETITE-CHA=
 =PELLE 667
 Tavienné: d.THYNES 3
 TAVIERS, Nam. 370
 Taviet: d.ACHÈNE 448, 452
 TAVIGNY, Lux. 63, 618
 Te Berg: d.MONTZEN 1155
 TELLANCOURT, Moselle, F. 478
 TELLIN, Lux. 33, 603, 919, 936
 TEMPLEUVE, Ht. 131, 164
 Templiers (des): f.WAVRE 389
 TEMPOUX, Nam. 177, 376, 378, 379, 973
 TEMSE voir: TAMISE
 Ten Berg: d.MEERBEKE 1015, 1016
 Ten Bos: d.HEKELGEM 316
 Tenbos: d.IXELLES 294, 1007, 1238
 Tenbrielen: d.COMINES 500
 Ten Broek: d.SINT-ULRIKS-KAPELLE
 335
 Ten Doorn: d.MALDEGEM 1039
 Ten Esschen: HOENSBROEK, VOEREN=
 =DAAL, Limb.H. 1178
 Ten Eycken: d.MONTZEN 263, 346,
 1153 à 1155
- TENNEVILLE, Lux. 597, 599, 735
 Ten Rozen: d.ALOST 318
 Tentrappen: f.HOEILAART 1035
 TERALFENE, Bt. 316
 Terbank: d.HEVERLEE, WINKSELE 301,
 312, 332, 385, 1109, 1241, 1264, 1266
 Terbiest: d.SAINT-TROND 287
 Terbos: ch.HOESELT 281
 Tercoigne: d.WATERMABL-BOITSFORT
 1088
 Terdek: d.OVERIJSE 389
 Terfosse: d.ROSIERES, Bt. 390
 Ter Geinst: d.NUKERKE 160
 Tergeiten: f.OVERIJSE 1035
 TERHAGEN, Anv. 221
 Terhagen: d.SIPPENAEKEN 1157
 Terhand: d.GELUWE 499, 1030
 Terholst: f.OVERIJSE 390
 Terijken: d.HOEPERTINGEN 1164
 Terlanen: d.OVERIJSE 385, 389
 Terlinden: d.ASSE 334
 Terlinden: GULPIEN, NOORBEEK, Limb.H.
 267
 Terlinden: d.HERFELINGEN 423
 TERMES, Lux. 56, 482
 TERMONDE/DENDERMONDE, Fl.or. 81, 82,
 198, 218
 Termunck: d.HEVERLEE 312, 332, 338,
 385, 1109, 1241, 1266, 1267
 Termunt: d.TERVUREN 338
 TERNAT, Bt. 334, 422, 1107
 Ternat: d.MEERBEKE 1016
 Terne-des-Vaches: d.SAINT-REMY-lez
 -Chimay, Ht. 864
 Ternell: d.EUPEN 73, 673
 Terre-Pelée: d.SENEFFE 1282
 Terrest: d.HOUTHULST, Fl.occ. 204
 Terrest: d., f.OVERIJSE 1108
 Ter Saat: d.NEERIJSE 384, 385, 389
 Ter Saat Hoeve: f.NEERIJSE 1267
 Terstraten: d.GEMMENICH 1154
 TERVUREN, Bt. 312, 331, 332, 338, 1021,
 1088, 1108, 1109
 TERWAGNE, Lg. 47
 Terworm: HEERLEN, Limb.H. 1179
 Thenimont: d.BARVAUX-s/Ourthe 442
 THEUX, Lg. 549, 575, 591, 704, 716, 839,
 935, 1363, 1379, 1380, 1437, 1438, 1441
 Theux (Le): d.SAINT-LAURENT, Ardennes
 F. 531
 Thiarmont: d.ECAUSSINNES-D'ENGHIEU
 196, 956, 957

THE UNIVERSITY OF CHICAGO
 THE BOARD OF TRUSTEES
 UNIVERSITY OF CHICAGO
 CHICAGO, ILLINOIS
 OFFICE OF THE PRESIDENT
 540 EAST SOUTH EAST
 CHICAGO, ILLINOIS 60607
 TEL: 773-936-3100
 FAX: 773-936-3100
 WWW: WWW.CHICAGO.EDU
 THE UNIVERSITY OF CHICAGO
 THE BOARD OF TRUSTEES
 UNIVERSITY OF CHICAGO
 CHICAGO, ILLINOIS
 OFFICE OF THE PRESIDENT
 540 EAST SOUTH EAST
 CHICAGO, ILLINOIS 60607
 TEL: 773-936-3100
 FAX: 773-936-3100
 WWW: WWW.CHICAGO.EDU

THE UNIVERSITY OF CHICAGO
 THE BOARD OF TRUSTEES
 UNIVERSITY OF CHICAGO
 CHICAGO, ILLINOIS
 OFFICE OF THE PRESIDENT
 540 EAST SOUTH EAST
 CHICAGO, ILLINOIS 60607
 TEL: 773-936-3100
 FAX: 773-936-3100
 WWW: WWW.CHICAGO.EDU
 THE UNIVERSITY OF CHICAGO
 THE BOARD OF TRUSTEES
 UNIVERSITY OF CHICAGO
 CHICAGO, ILLINOIS
 OFFICE OF THE PRESIDENT
 540 EAST SOUTH EAST
 CHICAGO, ILLINOIS 60607
 TEL: 773-936-3100
 FAX: 773-936-3100
 WWW: WWW.CHICAGO.EDU

- Thibaumont: f. THYNES 3,452
 Thibésart: d. MELLIER 739
 THIELT voir: TIELT
 Thier: d. STAVELOT 586
 Thier (Au): d. FORÉT 1340,1358
 Thier (Sur le): d. WEGNEZ 1385
 Thier-à-Liège: d. LIEGE 1347,1354
 Thier-de-Hodimont: d. PETIT-RECHAIN
 345,1176
 Thier-de-Huy: d. MARCHIN 441
 Thier-des-Critchons: d. CHÉNEE 551
 Thiérisart: d. SAINT-REMY-lez-Chi=
 =may, Ht. 24
 Thier-Nagant: d. JULEMONT 348
 THIEU, Ht. 398,401,1216,1218,1227
 THIEULAIN, Ht. 127,1103
 THIEUSIES, Ht. 397,398,401
 THILAY, Ardennes, F. 37,610,630,789,
 939
 THIMEON, Ht. 403,404,955
 Thiméon (ruis. de) 143
 THIMISTER, Lg. 1152,1159
 THIMOUGIES, Ht. 130
 THINES, Bt. 143,773,1280
 Thines (riv.) 947
 Thirifays: d., f. CHINY 41,486
 Thirimont: d. WAIMES 547,589
 THISNES, Lg. 89,361,420
 THOMM, A. 823,986
 THON, Nam. 457,468
 THONNE-LA-LONGUE, Meuse, F. 479
 THONNELLE, Meuse, F. 530
 THOREMBAIS-SAINT-TROND, Bt. 374
 Thorembsoul: d. GLIMES 381
 THOUNE/THUN, cant. Ber. S. 1404,1408
 THOUROUT voir: TORHOUT
 THULLIES, Ht. 178,437,438,466
 THUIN, Ht. 410,411,438,439,461 à 463
 THULIN, Ht. 139,140,1075,1096,1221
 THUMAIDE, Ht. 1099
 THUN/THOUNE, cant. Ber. S. 1404,1408
 Thure: d., f. SOLRE-SUR-SAMBRE 438,
 463
 Thure (riv.) 179,463
 Thy: d. BAISY-THY 391,392,773,776,
 777,859,933,945,946
 Thyle: d. SART-DAMES-AVELINES 394
 Thyle (riv.) 776,859,933,945
 THY-LE-CHÂTEAU, Nam. 460
 THYNES, Nam. 3,452
 THYS, Lg. 1243,1246
 Thys: d. HUMAIN 445
 Tibermont: d. CLAVIER, Lg. 454
 TIEFENBACH, A. 987
 Tiège: d. SART 576,768,1438 à 1440,
 1442,1443
 TIEGEM, Fl. occ. 203,495
 TIELEN, Anv. 252
 TIELT, Fl. occ. 201,202,213,214,498,
 502,503,1044 à 1047,1327
 TIELT-Notre-Dame, Bt. 328
 Tiendenberg: d. WESTROZEBEKE 492
 TIENEN voir: TIRLEMONT
 Tienne-à-Coulon: d. FELUY 409
 Tienne-aux-Grives: d. BEN-AHIN 456,
 457
 Tige (Au): d. CINEY 450
 Tige (Le): d. EMPYINNE 119,450
 TIHANGE, Lg. 469
 TILDONK, Bt. 77
 TILFF, Lg. 550,573
 Tilleraye (de): f. MONSTREUX 191
 TILLET, Lux. 598,623,732,744
 Tilleul d'Oret: d. PONDRÔME 34
 Tilleul-Sainte-Gertrude: d. MONS=
 =TREUX 1280
 Tilleul-Saint-Joseph: d. JEHAY-BO=
 =DEGNEE 354
 TILLEUR, Lg. 1232
 TILLIER, Nam. 149,370,861
 TILLY, Bt. 392,393,776,945,1279
 Tinlot: d. SOHEIT-TINLOT, Lg. 470
 Tinseu: d., b. PETIT-THIER 547
 TINTANGE, Lux. 639,741
 TINTIGNY, Lux. 483 à 485,636,637
 TIRLEMONT/TIENEN, Bt. 75,76,122,146,
 290,310,311,323,324,326 à 328,
 363,364,371,372,1068 à 1070,
 1072,1112,1120,1121,1129 à 1135,
 1143,1145 à 1148,1248,1258,1259
 Tir National: d. SCHAERBEEK 1006
 Tirogne: d. HOLLOWNE-AUX-PIERRES,
 MONS, Lg. 1242
 Tittfeld: près RAEREN, Lg. 94
 TOERNICH, Lux. 475,529
 TOHOGNE, Lux. 442,921
 Tolle (La): d. SAINT-SEVERIN 470
 TOLLEMBEEK, Bt. 154
 Tombe (A la): d. NOVILLE-lez-Fexhe,
 Lg. 1242
 Tombe (La): d. KAIN 1057
 Tombe (La): d. LIGNY 972
 Tombe (La): d. MARCINELLE, MONT-SUR
 -MARCHIENNE 439,461

Tombe (La): d.WARNANT-DREYE, Lg.

355, 356

Tombe d'Avernas: d.AVERNAS-LE-BAU=
=DUIN 361

Tombeek: d.OVERIJSE 389

Tombe (Les): d.OMAL 360, 1123

Tombe Antiques (Les): d.CORTIL-
NOIRMONT 382

Tombois: d.VELAINE, Nam. 378, 1283

Tombroek: d.ROLLEGEM, Fl.occ. 499,
1053

TONGEREN voir: TONGRES

Tongrenelle: d.TONGRINNE 177, 377,
954, 972

TONGRES, Limb. 85, 86, 187, 188, 272 à
275, 281 à 283, 1022, 1023, 1064,
1065, 1140 à 1142, 1253 à 1256

TONGRE-SAINT-MARTIN, Ht. 137

TONGRINNE, Nam. 377, 860, 954

Tonnelet (Fontaine du): d.SPA 576

Tonny: d.AMBERLOUP 55, 736, 760, 920

TORGNY, Lux. 479

TORHOUT, Fl.occ. 201, 210, 212, 213,
492, 493, 1025, 1026, 1052, 1328

TOUCY, Yonne, F. 1306

Touquet (Le): d.WARNETON 500, 1028

Tour: d.HEYD 442

Tour (de la): anc.ch.ESNEUX 1358

Tour (de la): f.ITTRE 405

Tour-au-Bois (de la): f.REBECQ-RO=
=GNON 779, 948

Tourelle (La): f.WAYAUX 403, 404

Tour-Gobin (de la): f.NOVILLE-LES-
BOIS 149

Tour-Herman: d.HAUT-ITTRE 1342

TOURINNE-la-Chaussée, Lg. 356

TOURINNES-LA-GROSSE, Bt. 368, 1037

TOURINNES-SAINT-LAMBERT, Bt. 386

TOURNAI, Ht. 128 à 130, 132, 133, 162,
164 à 166, 180 à 182, 957 à 959,
961, 1034, 1054 à 1057, 1061, 1062,
1099 à 1104, 1228, 1325, 1332, 1333

TOURNAVAUX voir: HAULME-ET-TOURNA=
=VAUX

TOURNEPPE/DWORP, Bt. 407, 419, 420,
422, 1342

Tournette (La): ch.NIVELLES 1342

Tour-qui-Brouille: f.FELUY 409

TOURS, Indre-et-Loire, F. 1294, 1304

Toutvent: d.SIVRY 465

Tout-y-Faut: d.HOUDENG-GOEGNIES

144

Touvent: près ETROEUNGT, Nord, F. 1192

TOWYN, Merionethshire, GB. 238

TRABEN-TRARBACH, A. 683, 684

Trahegnies: d.LEVAL-TRAHEGNIES

142, 415, 1073, 1271, 1272

Traimont: d.EBLY, WITRY 729

Train (riv.) 384, 1036

Tramaka: d.LANDENNE, SEILLES 965,
968, 983

TRANSINNE, Lux. 536, 603, 919, 936

Trapperie (Etang de la): d.HABAY-
LA-VIEILLE 739

Trapperie (La): d.HABAY-LA-NEUVE
56, 638, 740

TRARBACH voir: TRABEN-TRARBACH

Trasenster: d.FRAIPONT 1348

TRAZEGNIES, Ht. 402, 409, 1271

Trazegnies (ruis.de) 399

TRECHTINGSHAUSEN, A. 102, 677, 686,
808, 881, 889, 900, 901, 924, 928, 929,
985, 991, 994, 995, 1000

TREIGNES, Nam. 627, 851

TREIS, A. 712

TRELON, Nord, F. 26, 27, 661

TREMBLOIS (LE), Ardennes, F. 481

Tremblois (Le): d.LAVAL-MORENCY, Ar=
=dennes, F. 9, 17, 668

Tremouroux: d.FRANIERE, Nam. 459

Trequière: d.BLANDAIN 164

Trésorerie (La): près WIMILLE, Pas-
de-Calais, F. 1214

TRESSIN, Nord, F. 163

TRÈVES/TRIER, A. 112, 518, 519, 693,
695, 823, 855, 895, 986

Trévissart: d.GOSSELIES 404

TRIAUCOURT-en-Argonne, Meuse, F.
1424, 1425

Tribomont: d.GRAND-RECHAIN, LAMBER=
=MONT 1176

Tribouillet: d.LIEGE 1354

TRIER voir: TRÈVES

Trieu: d.COURCELLES 402

Trieu: d.EPINOIS 142

Trieu: d.ESTINNES-AU-MONT 415

Trieu: d.PERUWELZ 1062

Trieu: d.REBECQ-ROGNON 989

Trieu: d.RESSAIX 416, 1271

Trieu-aux-Mines: d.DAUSSOULX 861

Trieu-Colin: d.WEPION, Nam. 942

Trieu-de-Frêne: d.EMINES 1390

Trieu-de-Requignies: d.COURCELLES

1283

- Trieu-du-Celleroy: d.CAMBON-SAINTE-VINCENT 136
 Trieu-du-Loquet: d.FROYENNES 1100
 Trieu-Maquette: d.SIRAULT 1098
 Trieu-Mehin: d.VELAINE, Nam. 1283
 Trieu-Veaux: d.MONT-SAINTE-AUBERT, Ht. 132
 Trieux: d.FORCHIES-LA-MARCHE 409
 Trieux: d.GOTTIGNIES 398
 Trieux: d.MIGNAULT 397,401
 Trieux (Les): d.MALONNE 970
 Trieux-Bouleux: d.SIRAULT 1098
 Trieux-de-Willers (Les): d.FOUR-MIES, Nord, F. 661
 Trifoy: d.ROY 53
 TRIGNY, Marne, F. 1287
 Trihay: d.EMBOURG 1340
 Triherée: d.ECAUSSINNES-D'ENGHEN 196
 Trihosdin: d.ROTHEUX-RIMIERE 574
 Trintelen: WITTEM, Limb. H. 1164
 Triquoquia voir: Try-Coquia
 Trisogne: d.PESSOUX 449
 TRITTENHEIM, A. 696
 TRIVIERES, Ht. 397,1074
 Trixhes: d.CLERMONT-sur-Berwinne 346
 Trixhes (Les): d.BOMBAYE 1394
 Trixhes (Les): d.STREE-en-Condroz, Lg. 964
 Troetelaar: d.VLADSLÓ 211
 Troine, GDL. 515,646,820
 Trois-Burettes (Les): d.BRYE, Ht., MARBAIS, Bt. 374
 Trois-Chênes (Aux): b.près TAVIGNY 646
 Trois-Fontaines: d.AUDERGHEM 291, 1090,1270
 Trois-Harengs: d.WINGE-SAINTE-GEORGE=GES 325
 Trois-Planches (Les): d.SOIGNIES 397
 Trois-Ponts: d.WANNE 553,554,585, 817,904
 Trois-Rois/Drie-Koningen: d.BEER=NEM 1042
 Trois-Rois: d.NEUVE-EGLISE 1027
 TROIS-VIERGES, GDL. 645
 Trôka: d.LANDENNE 148,365,1344
 Trompe-Souris: d.CHAMPLON, ERNEU=VILLE 597
 TRONCHIENNES/DRONGEN, Fl.or.199,216
 Tronquay: d.LONGLIER 55,918
 Trontingen: d.SINT-KWINTENS-LENNIK, SINT-MARTENS-LENNIK 1017
 Trooz: d.FORÉ 341,551,839,1340, 1348,1358,1360,1380,1387
 Troqua: d.PONTILLAS 965
 Trou: d.HARZE 539
 Trou-Bottin: d.OTPRELOUXHE, Lg. 964
 Trou-de-Bra: d.BRA 555,580,593
 Trou-de-Féron: d.FERON, Nord, F. 26
 Trou-de-Ferrières: d.FERRIERES 540
 Trou-des-Chiens: d.PESSOUX 451
 Trou-de-Wooz: d.LIMAL 382
 Trou-du-Bois: d.HERON 965
 Trou-du-Bois: d.THEMISTER 1160
 Trou-du-Diable: d.OIGNIES 16,872
 Trou-du-Renard: d.FLERON 1355
 Trouille (riv.) 179,414
 Trou-Louette: d.BRESSOUX 1356
 Trou-Renard: d.FRAIPONT 1380
 Trou-Souris: d.GRIVEGNEE 1355
 Truffy: d.RIMOgne, Ardennes, F. 868
 Try (Le): d.BONINNE 1384
 Try-Charly: d.JUMET 403
 Try-Coquia: d.SART-DAMES-AVELINES 393
 Try-Mouchon: d.JUMET 403
 TUBIZE, Bt. 189,197,421,657,659,772, 779,780,847,857,932,934,947,949, 989,990
 Tuffeaux (Les): d.CHENEHUTTE-LES-TUFFEAUX, Maine-et-Loire, F. 1297
 Tuilerie (La): f.THIRIMONT, Ht. 179
 Tuilleries (Les): d.SAULCES-AUX-BOIS, Ardennes, F. 1200
 Tuimelaarhoek: d.MOORSLEDE, PASSEN=DALE 212,1051
 Tuitenberg: d.SINT-KWINTENS-LENNIK 423,1016,1017
 Tultia (Moulin du): d.WARNANT-DREYE, Lg. 355
 Turkijen: d.MEULEBEKE, PITTEM 1046
 TURNHOUT, Anv. 252,253
 Tyberchamps: d.MANAGE, SENEFFE 144
 Ubachsberg: VOERENDAAI, Limb. H. 270, 1179,1184
 UCCLE, Bt. 291,292,334,1005,1080, 1082,1083,1087,1238
 UCIMONT, Lux. 613

1870
1871
1872
1873
1874
1875
1876
1877
1878
1879
1880
1881
1882
1883
1884
1885
1886
1887
1888
1889
1890
1891
1892
1893
1894
1895
1896
1897
1898
1899
1900

1870
1871
1872
1873
1874
1875
1876
1877
1878
1879
1880
1881
1882
1883
1884
1885
1886
1887
1888
1889
1890
1891
1892
1893
1894
1895
1896
1897
1898
1899
1900

- Udange: d.TOERNICH 475,529
 Ursfeld, A. 711
 ÜRZIG, A. 696,897
 Uffhofen, A. 1399
 Uhler, A. 713
 UITBERGEN, Fl.or. 504
 ULBEEK, Limb. 508
 ULMEN, A. 250
 UNKEL, A. 100,877
 UNTERSEEN, cant.Ber.S. 1404,1405,
 1407,1408
 UPIGNY, Nam. 380,1122
 URBAR, A. 101,1001,1002
 URCEL, Aisne, F. 1205
 URSEL, Fl.or. 497,1039,1040
 Usch, A. 710
 USELDANGE, GDL. 522
 USINGEN, A. 802,803
 USK, Monmouth, GB. 243
- VAALBEEK, Bt. 1262,1263,1265
 VAALS, Limb.H. 262,1117,1181,1233
 Vacheresse: d.BEN-AHIN 1339
 Vaches (Terne des): d.SAINT-REMY-
 lez-Chimay, Ht. 864
 Vacroesse (Grande & Petite): d.HER=
 =CHIES 138,1098
 Vaillantpont: f.THINES 405
 Vaille (La) voir: Valle (La)
 Val: d.VAL-MEER, Limb. 282
 VALANGIN, cant.Neu.S. 1411
 Valansart: d.JAMOIGNE 568,569,638
 Val-Benoft: d.LIEGE, OUGREE 1357
 Val-Dieu (Abbaye de): d.CHARNEUX
 347,1158
 Valduc: oh., f.HAMME-MILLE 368,1037
 VALENCIENNES, Nord, F. 1185
 VALKENBURG, Limb.H. 264,1178,1183,
 1184
 Valkenhuizen: HEERLEN, KERKRADE,
 Limb.H. 271
 Valle (La): d.NALINNES 437,460
 Vallée (La): d.PERUWELZ 1062
 Vallée (La): d.VILLERS-L'ÉVÊQUE
 1243
 VALLENDAR, A. 101
 VALLEREST, Haute-Marne, F. 1418,1420
 Val-Notre-Dame: d.MOHA 356
 Val-Saint-Lambert: d.SERAING 573
 VANCE, Lux. 487
- Vance (de): b.CHANTEMELLE, VANCE
 483
 Vanneriau: d.ANDERLUES 415
 VARENDONK, Anv. 1113
 Varidon (Le): près CHARLEVILLE, Ar=
 =dennes, F. 752,753,870,937
 VARSENAIRE, Fl.occ. 200,208,1041
 VASSINCOURT, Meuse, F. 1423
 VAUCELLES, Nam. 15,29,851
 VAUCIENNES, Oise, F. 1207
 Vaudaigle: f.ANDENNE 984
 Vaudrée (La): d.ANGLEUR 1350
 VAULX-lez-Tournai, Ht. 958,1055,1056,
 1318,1332
 Vauselle (de): f.BUVRINNES 415
 Vaux: d.CHERAIN 764
 Vaux: d.LAON, Aisne, F. 1204
 Vaux: d.SPY 952
 VAUX-CHAVANNE, Lux. 542,545,553,647,
 910
 VAUX-ET-BORSET, Lg. 355
 Vauxhall: d.SPA 591
 Vaux-lez-Chêne: d.EBLY 729
 VAUX-LEZ-ROSTIERES, Lux. 558
 VAUX-SOUS-CHEVREMONT, Lg. 1257,1359,
 1362
 VAUX-SUR-BLAISE, Haute-Marne, F.1419
 VECHMAAL, Limb. 285,1139,1244
 Vecmont: d., b.BEAUSAINT 537,595,
 735
 Vecpré: d.HODISTER 53,595
 VEDRIN, Nam. 366,973,975,1122,1391
 VEERLE, Anv. 251,510,1113
 VELAINNE-sur-Sambre, Nam. 375,376,
 378,972,1283
 Velaine: d.LANDENNE 358,965,983
 VELBERT, A. 797
 Veldhoek: d.LOTENHULLE 1044
 Veldstraat: d.TAMISE 220
 Veldstraat: d.URSEL 1040
 VELLERILLE-LE-SEC, Ht. 179,415,416
 VEIM, Limb. 286
 Velpe (riv.) 324,1119,1120
 Velpen: d.HALEN 288
 VELTEM-BEISEM, Bt. 299,506,1240
 VELZEKE-RUDDERSHOVE, Fl.or. 427
 Venatte (Rocher de): d.YVOIR 784
 VENCIMONT, Nam. 45,605,625
 VENLO, Limb.H. 258,259
 Ver: d., f.LA VOIR 983,1338
 Verbranden Molen: d.ZILLEBEKE 1029
 Verdbrucq: d.AMOUGIES, Fl.or. 1060

- Verdiau: b.près HOUDAIN,Nord,F.
1320
- Vergne: d.WIERS 1062,1099
- VERLAINE,Lg. 87,359
- Verlaine: d.TOHOGNE 442
- Verlaine: d.TOURNAY,Lux. 559,918
- VERLAUTENHEIDE,A. 1177
- VERLEE,Nam. 441
- Verleumont: d.LIERNEUX 546,908 à
910
- Verlorenkostbos: b.TORHOUT 210
- VERNEUIL-LE-GRAND,Meuse,F. 529
- Verpré: d.BEAUSAIN 650,734
- VERREBROEK,Fl.or. 218
- Verregat: d.Laeken,BRUXELLES 1003
- Verrerie (La): d.GHLIN 169,170,
1095,1217
- Verreries: d.HAINE-SAINT-PIERRE
1281,1282
- Verrewinkel: d.UCCLE 334,1084,
1238
- VERSAILLES,Seine-et-Oise,F. 1210
- Versebrug: d.OOSTVLETEREN 1031
- Vers-le-Chenoy: d.HEVILLERS 933
- Vert-Buisson: d.LA REID 554
- Vert-Chasseur: d.UCCLE 291,337,
406,1085,1238
- Verte-Feuille: près SAINT-PIERRE-
AIGLE,Aisne,F. 1206
- Verte-Fontaine: d.LA REID 577,
1363
- Verte-Place (La): d.PETITE-CHAPEL=
=LE 866
- Vertes-Feuilles: d.SAINT-SAUVEUR
1061
- VERTRIJK,Bt. 146,326,1069,1071,
1144,1146
- VERTUS,Marne,F. 1289
- VERVIERS,Lg. 73,341,342,347,548,
549,653 à 655,768,853,1175,
1176,1345,1361,1377 à 1379,
1381,1382,1385,1386,1388,1437
- VERVINS,Aisne,F. 1203,1204
- Vesdre (riv.) 592,1340,1348,1359,
1385,1387,1388
- VESQUEVILLE,Lux. 51,537,558
- Vetschau,A. 1179,1233
- VEULEN voir: FOLOGNE
- VEURNE voir: FURNES
- Veurs: d.FOURON-SAINT-MARTIN 1156
- VEZIN,Nam. 365,966,974,1383,1389
- VEZON,Ht. 166,1055
- Vezonechoux: d.MAUBRAY 133,1055,
1056
- VIANDEN,GDL. 115,701,702
- VIANE,Fl.or. 124,155
- Vichenet: d.BOSSIERE 153,376,775,
860
- VICHT,A. 95
- VICHTE,Fl.occ. 495,496,1230
- Vieille-Forge: près LES MAZURES,
Ardennes,F. 17,629
- Vieille-Maison: d.SOMBREFFE 954
- Vieille-Montagne: d.LA CALAMINE &
Vieille-Montagne (mines de la So=
=ciété): FLÔNE, MORESNET, WEL=
=KENRAEDT 968,1116,1155,1173,
1180,1181
- Vieille-Porte-de-Bruxelles: d.HE=
=VERLEE 1109,1264
- Vieilles-Forges (Les): d.BANDE 921
- Vieilles-Minières: d.DAUSSOULX
973,1391
- VIELSALM,Lux. 65,66,514,544 à 547,
554,583 à 585,644,645,763,764,
817 à 819,903 à 908
- VIEMMÉ,Lg. 87
- Vierre (riv.) 56,485
- Vierstraat: d.VOORMEZELE,Fl.occ.
1033
- VIERVES,Nam. 15,851,980
- VIESVILLE,Ht. 404,955
- VIEUX-CONDE,Nord,F. 166
- Vieux-Dieu/Oude-God: d.MORTSEL
223,1078
- VIEUX-GENAPPE,Bt. 419,1280
- VIEUX-HEVERLE/ODU-HEVERLEE,Bt.
299,1262,1265,1267
- Vieux-Joncs/Oude-Biesen: d.,ch.
RIJKHOVEN 86,187,275,280,281,
1023,1111
- VIEUX-MESNIL,Nord,F. 1187
- Vieux-Pont (du): f.LEUZE 1103
- VIEUX-RÉNG,Nord,F. 179,414
- Vieux-Sart: d.CORROY-LE-GRAND 383
- Vieux-Sart: d.SIVRY 465
- Vieux-Sautour: d.SAUTOUR 435,850,
978
- Vignes (Fort de): d.GIVET,Ardennes,
F. 447
- Vijlen: VAALS,Limb.H. 268
- Vijverselen: d.SINT-KWINTENS-LEN=
=NIK 334
- Vijverzeel: d.ZOLDER,Limb. 254,509

100
 101
 102
 103
 104
 105
 106
 107
 108
 109
 110
 111
 112
 113
 114
 115
 116
 117
 118
 119
 120
 121
 122
 123
 124
 125
 126
 127
 128
 129
 130
 131
 132
 133
 134
 135
 136
 137
 138
 139
 140
 141
 142
 143
 144
 145
 146
 147
 148
 149
 150
 151
 152
 153
 154
 155
 156
 157
 158
 159
 160
 161
 162
 163
 164
 165
 166
 167
 168
 169
 170
 171
 172
 173
 174
 175
 176
 177
 178
 179
 180
 181
 182
 183
 184
 185
 186
 187
 188
 189
 190
 191
 192
 193
 194
 195
 196
 197
 198
 199
 200

100
 101
 102
 103
 104
 105
 106
 107
 108
 109
 110
 111
 112
 113
 114
 115
 116
 117
 118
 119
 120
 121
 122
 123
 124
 125
 126
 127
 128
 129
 130
 131
 132
 133
 134
 135
 136
 137
 138
 139
 140
 141
 142
 143
 144
 145
 146
 147
 148
 149
 150
 151
 152
 153
 154
 155
 156
 157
 158
 159
 160
 161
 162
 163
 164
 165
 166
 167
 168
 169
 170
 171
 172
 173
 174
 175
 176
 177
 178
 179
 180
 181
 182
 183
 184
 185
 186
 187
 188
 189
 190
 191
 192
 193
 194
 195
 196
 197
 198
 199
 200

- Villettes voir: Villettes
 VILLANCE, Lux. 561, 603
 Ville: d. MY, Lux. 31
 Ville (de): b. HARCHIES 139, 168
 Ville-du-Bois: d. VIELSALM 545, 903
 VILLE-EN-HESBAYE, Lg. 356, 357
 Ville-en-Waret: d. VEZIN 365, 1383, 1384, 1389
 VILLENUEVE-SOUS-DAMMARTIN, Seine-et-Marne, F. 1208
 VILLE-POMMEROEUL, Ht. 138, 139, 169
 Villeret: d. SAINT-MARTIN 177, 377, 954, 972
 VILLEROT, Ht. 169, 1217
 Villerooux: d. CHASTRE-VILLEROUX-BLANMONT 392, 393, 776, 951
 Villers: d. BILSTAIN 1174
 VILLERS-CERNAY, Ardennes, F. 42, 634
 VILLERS-COTTERETS, Aisne, F. 1206, 1207
 VILLERS-DEVANT-ORVAL, Lux. 480
 VILLERS-EN-FAGNE, Nam. 435, 978
 VILLERS-LA-LOUE, Lux. 479, 480
 VILLERS-LA-TOUR, Ht. 13, 24
 VILLERS-LA-VILLE, Bt. 393, 776, 777, 859, 1279
 VILLERS-LE-BOUILLET, Lg. 354, 355, 1123
 VILLERS-LE-PEUPLIER, Lg. 88, 91, 356
 VILLERS-LE-TEMPLE, Lg. 964
 VILLERS-LEZ-HEEST, Nam. 366, 861
 VILLERS-PERWIN, Ht. 143, 394
 VILLERS-POTERIE, Ht. 980
 VILLERS-SAINT-GHISLAIN, Ht. 142, 1079
 VILLERS-SAINT-SIMEON, Lg. 1252
 VILLERS-SIRE-NICOLE, Nord, F. 414, 1093, 1186
 VILLERS-SUR-SEMOIS, Lux. 484
 VILLE-SUR-HAINE, Ht. 397, 398, 401, 1094, 1216, 1218
 Villettes: d. BRA 67, 555, 580, 642
 Villez: d. LA-ROCHE-EN-ARDENNE 54, 556
 VILMAR, A. 813
 VILVORDE, Bt. 80, 313, 330, 428, 506, 1091, 1237
 VINALMONT, Lg. 355
 Vinave: d. SAINT-NICOLAS, Lg. 1166
 Vinave: d. SLUSE 1253
 Vinkenmolen: d. OOSTERZELE 427
 VINKT, Fl. or. 494, 503
 VIRELLES, Ht. 23, 24
 VIREUX (V.-Molhain & V.-Wallerand), Ardennes, F. 5, 16, 17, 534, 607, 626, 672, 754, 755, 852, 873, 940, 996 à 998
 VIRGINAL-SAMME, Bt. 197, 421
 Virneburg, A. 714
 Viroin (riv.) 16, 940, 998
 VIRTON, Lux. 477 à 479, 529
 VISE, Lg. 186, 187, 262, 265, 961, 1117, 1235, 1273, 1325, 1393, 1394
 VISSENAKEN, Bt. 328, 1069, 1130, 1258
 Vissoul: d. OTEPPE 357
 VITRIVAL, Nam. 440, 971
 Vivier: d. HENRICHAPELLE 346, 1153, 1159
 Vivier (du): f. JAMIOULX 461
 Vivier d'Oie: d. UCCLE 291, 1085, 1238
 VIVIERES, Aisne, F. 1206
 Vivier l'Agneau: d. COURRIERE 433
 Vivier-Roland: d. JURBISE, MASNUY-SAINT-JEAN 170, 1095
 Viviers: d. ANDERLUES 396
 VIVY, Lux. 612, 613
 VLADSLÓ, Fl. occ. 211
 Vlamerie (La): d. CLERMONT-sur-Berwinne 1159
 Vlasmark: d. BRAINE-LE-CHATEAU 408, 421
 Vlasmer: d. EKSEL, Limb. 255
 Vlassendaal: d. ANDERLECHT 336, 1019
 VLEKKEM, Fl. or. 431
 Vlessart: d. ANLIER 568, 569, 638
 Vlessart (ruis.) 486
 Vleugt: d. SCHAFFEN 289
 Vleurgat: d. IXELLES, UCCLE 291, 294, 295, 1007, 1080, 1085, 1238
 Vliegendpaard: d. OBDELEM 1043
 Vlierbeek (& Abbaye de): d. KESSELLO, Bt. 224, 302, 325, 328
 Vlierbeek: d. OVERIJSE 1108, 1270
 VLIERMAAL, Limb. 274, 1065
 VLIERMAALROOT, Limb. 1125
 VLIERZELE, Fl. or. 431
 VLIJTINGEN, Limb. 187, 282, 1118
 VLIMMEREN, Anv. 226
 Vloddehoek: d. ZANDVOORDE-bij-Ieper 1029
 VODECEE, Nam. 436
 VODELEE, Nam. 977
 Voer (riv.) 1109
 Vogelsang: f. WELKENRAEDT 344
 Vogelsmühl, GDL. 520

- Vogelzang: d.BAELEN 342,1172,1174
 Vogelzang: d.MATER 426
 Vogelzang: ch.ZOLDER,Limb. 289
 Voieries (Les): près MONTHERME,Ar=
 =dennes,F. 532,628,631
 Voie-Romaine (La): d.GOEGNIES-
 CHAUSSEE 414
 Voirecher: d.ITTRE 778,857,932,
 947,962
 Volaiville: d.WITRY 569,616
 Volkerich: d.GEMMENICH 263
 Vollée (La): f.VIRGINAL-SAMME 193
 VOLLEZELE,Bt. 154,423,1015
 VOLXHELM,A. 1399
 VONËCHE,Nam. 45,46,535,604 à 606,
 625,785
 Voorde: d.WAARSCHOOT 216
 VOORT,Limb. 285,1138,1139
 Voortkapel: d.WESTERLO,Anv. 225
 VOROUX-GOREUX,Lg. 87
 VORSELAAR,Anv. 226,512
 Voskapel: d.NOSSEGEM, STERREBEEK
 332,1081,1089
 VOSSEM,Bt. 312,338,1021,1109,1266
 VOTTEM,Lg. 272,1354
 VOUZIERS,Ardennes,F. 1285,1286
 Vraimont: d.CLABECQ 189,421
 VRASENE,Fl.or. 218
 Vrebos: d.EVERBERG, LEEFDAAL 1266
 VREREN,Limb. 188,1252,1253,1256
 VRESSE,Nam. 38,612,756,757
 VRIGNE-AUX-BOIS,Ardennes,F.43,751,
 757
 VRIGNE-MEUSE,Ardennes,F. 531
 Vrijbos: b.STADEN 1050
 Vrijheers: d.ENGELSMANSHOVEN 284,
 285
 Vrijhern: d.RIKSINGEN 275,1142,
 1254
 Vroenenbos: d.TOURNEPPE 419,422,
 1342
 Vronenberg: d.OVERIJSE 390
 VUCHT,Limb. 278
 VURSTE,Fl.or. 430
 VYLE-ET-THAROUL,Lg. 441
 Waalwiler: WITTEM,Limb.H. 268,1184
 WAANRODE,Bt. 324,1120,1133
 WAARBEKE,Fl.or. 156,423
 WAARDAMME,Fl.occ. 498,1042,1047
 WAARSCHOOT,Fl.or. 216
 WAASMONT voir: WAMONT
 WAASMUNSTER,Fl.or. 218
 Wadeleux: d.CHARNEUX 1158
 WADELINCOURT,Ht. 167
 Wademont: d.NEUFCHATEAU,Lg. 1158
 WADERN,A. 894
 WADRILL,A. 893
 Wagnée: d.FLOREE 433,450
 WAGNELEE,Ht. 374
 WAHA,Lux. 32,53,444
 Wahenges (des): f.L'ECLUSE 368
 WAHL,GDL. 114,726
 Waides (Les): d.NEUFCHATEAU,Lg.
 262,1158
 WAIMES/WEISMES,Lg. 246,589,656,854
 Wairchat: d.AISEAU, PONT-DE-LOUP
 459
 Wakkerzeel: d.WERCHTER,Bt. 507
 Walbrugge: d.TIEGEM 1229
 WALDALGESHEIM,A. 810
 WALDBÖCKELHEIM,A. 109
 Waldhilbersheim,A. 679
 WALDLAUBERSHEIM,A. 108
 WALDRACH,A. 112
 WALLEN,Anv. 221
 WALHEIM,A. 94
 WALHORN,Lg. 1173
 Walk: d.WAIMES 587,853
 Wallay: d.OHEY 457
 Wallebrug: d.INGELMUNSTER, OOSTRO=
 =ZEBEKE 1327
 Wallemolen: d.PASSENDALE 1049
 Wallerand: d.VIREUX,Ardennes,F.997
 WALLERSHEIM,A. 830
 WALLERS-TRELON,Nord,F. 26
 WALLERTHEIM,A. 1402
 WALLHAUSEN,A. 679
 WALSBETS,Lg. 90,310,1079
 WALSDORF,A. 656
 Walsegem: d.BALEGEM 427
 WALTWILDER,Limb. 279,1118,1255
 Waltzing: d.BONNERT 473
 Wambach,A. 809,884,925,985
 Wambeke: d.WIJTSCHATE 182
 WAMBREZ,Oise,F. 1312
 Wamme (riv.) 53
 WAMONT/WAASMONT,Lg. 90,361,1024
 Wampe (ruis.de) 416
 WANCENNES,Nam. 35,606
 Wandebourcy: d.TAVIGNY 646,844
 WANDRE,Lg. 339

- WANPERCEE-BAULET, Ht. 375, 378
 WANGE, Lg. 286
 WANNE, Lg. 514, 585, 763
 WANNEGEM-LEDE, Fl. or. 202
 WANNEHAIN, Nord, F. 163
 Wanneranval: d. WANNE 585
 WANSIN, Lg. 89, 90, 361
 WANZE, Lg. 1123, 1338
 Wanzoul: d. VINALMONT 356, 983
 Waraye (Pont de): d. BLAIMONT 874,
 999
 Warche (riv.) 587, 590
 Warche-Brück: d. MALMEDY 589, 590,
 769
 WARCHIN, Ht. 132
 WARCOING, Ht. 131
 Warcove: près AUDEMBERT, Pas-de-Calais, F. 1213
 WARDIN, Lux. 617
 WAREGEM, Fl. occ. 495
 WAREMME, Lg. 74, 75, 87, 88, 309, 310,
 359, 360, 1123, 1245, 1246
 WARET-LA-CHAUSSEE, Nam. 370
 WARET-L'ÉVÊQUE, Lg. 148
 Warfusée: d., ch., f. SAINT-GEORGES
 354, 538
 Warichai: d. BORNIVAL 947
 Warichaix: d. HENNUYERES 421, 990
 Warisart: f. SAUVENIERE 380, 860
 WARISOULX, Nam. 366, 861, 1122
 Warizy: d. HODISTER 596, 733
 Warken, GDL. 115
 Warnach: d. TINTANGE 742
 WARINGTON, Fl. occ. 182, 500, 1027, 1028
 Warnifosse: d. BAUGNIES 1062
 WARQUIGNIES, Ht. 140, 172, 1093
 Warrimont: d. CHARNEUX 347
 WARSAGE, Lg. 265, 266
 Wartet: d. MARCHE-LES-DAMES 1383,
 1384, 1389, 1392
 Wartons (des): f. OBOURG 1094
 Wasay: d. LAMBERMONT 1385
 WASIGNY, Ardennes, F. 1201
 WASMES, Ht. 172, 175
 Wasmes (ruis. de) 141
 WASSEIGES, Lg. 148 à 150, 356, 357,
 369, 370
 WASSERBILLIG, GDL. 112, 518, 519
 WASSY-SUR-BLAISE, Haute-Marne, F.
 1417 à 1420
 Wastines: d. MALEVES-SAINTE-MARIE-
 WASTINES 381
 Waterdamhoek: d. MOORSLEDE 1051
 WATERLAND-OUDEMAN, Fl. or. 215
 WATERLOO, Bt. 407, 420, 1083, 1085
 Waterloos: d. OPHASSELT 320
 WATERMÆL-BOLTSFORT, Bt. 295, 1006,
 1088
 WATERVLIET, Fl. or. 215
 Watervoort: d. HERENTALS 1115
 Watiamont: d. ECAUSSINNES-LALAING
 956
 WATOU, Fl. occ. 206
 Watrinsart: d. MUNO 42, 481
 WATTIGNY, Aisne, F. 11, 1196
 Wattimez: d. REVES 404
 Wattinnes: d. SAINT-SAUVEUR 127, 161
 WATTRIPONT, Ht. 1057
 Wau: f. LONTZEN 343
 Waucomont: d. BATTICE, CHAINEUX 1160
 Waudreselle: d. WAUDREZ 415
 WAUDREZ, Ht. 415
 WAULSORT, Nam. 4
 WAUTHIER-BRAINE, Bt. 420
 WAVRE, Bt. 152, 381 à 387, 389, 390,
 773, 774, 858, 944, 1036, 1037, 1088,
 1185, 1277 à 1279
 WAVREILLE, Nam. 33, 34, 601
 Wavreumont: d. STAVELOT 589, 590
 WAXWEILER, A. 700, 701, 708, 709, 721,
 722, 821, 822
 Wayai: d. SART 1440, 1442
 Wayai (ruis. de) 1438 à 1440, 1442
 WAYAUX, Ht. 403, 404, 955
 WAYS, Bt. 391, 392, 419, 776, 777, 859,
 933, 945, 1280
 WEBBEKOM, Bt. 288, 1148
 Wecker, GDL. 113
 Wedechinne voir: Wez-de-Chine
 WEERD, Limb. H. 259, 260
 Weert: d. GROTE-SPOUWEN 275, 280,
 1255
 WEERT-SAINTE-GEORGES/SINT-JORIS-
 WEERT, Bt. 384, 388, 1265
 Wégimont: d. AYENEUX 305
 WEGNEZ, Lg. 1361
 WEHRHEIM, A. 803, 804
 Weicherdange, GDL. 63, 820
 WEIDEN, A. 782
 WEILER, A. 108, 810, 883, 924, 928
 WEILER-LA-TOUR, GDL. 528
 WEILLEN, Nam. 434
 WEINHHEIM, A. 1183, 1400, 1402
 Weininks: d. HOVE 223

1021
 1022
 1023
 1024
 1025
 1026
 1027
 1028
 1029
 1030
 1031
 1032
 1033
 1034
 1035
 1036
 1037
 1038
 1039
 1040
 1041
 1042
 1043
 1044
 1045
 1046
 1047
 1048
 1049
 1050
 1051
 1052
 1053
 1054
 1055
 1056
 1057
 1058
 1059
 1060
 1061
 1062
 1063
 1064
 1065
 1066
 1067
 1068
 1069
 1070
 1071
 1072
 1073
 1074
 1075
 1076
 1077
 1078
 1079
 1080
 1081
 1082
 1083
 1084
 1085
 1086
 1087
 1088
 1089
 1090
 1091
 1092
 1093
 1094
 1095
 1096
 1097
 1098
 1099
 1100

1101
 1102
 1103
 1104
 1105
 1106
 1107
 1108
 1109
 1110
 1111
 1112
 1113
 1114
 1115
 1116
 1117
 1118
 1119
 1120
 1121
 1122
 1123
 1124
 1125
 1126
 1127
 1128
 1129
 1130
 1131
 1132
 1133
 1134
 1135
 1136
 1137
 1138
 1139
 1140
 1141
 1142
 1143
 1144
 1145
 1146
 1147
 1148
 1149
 1150
 1151
 1152
 1153
 1154
 1155
 1156
 1157
 1158
 1159
 1160
 1161
 1162
 1163
 1164
 1165
 1166
 1167
 1168
 1169
 1170
 1171
 1172
 1173
 1174
 1175
 1176
 1177
 1178
 1179
 1180
 1181
 1182
 1183
 1184
 1185
 1186
 1187
 1188
 1189
 1190
 1191
 1192
 1193
 1194
 1195
 1196
 1197
 1198
 1199
 1200

- WEINSHEIM, A. 109
 WEISMES voir: WAIMES
 WEISWAMPACH, GDL. 117, 723
 WELDEN, Fl. or. 427
 WELKENRAEDT, Lg. 343, 655, 1159, 1172, 1174
 WELLEN, Limb. 1140
 WELLENSTEIN, GDL. 525
 WELLIN, Lux. 34, 46, 49, 446
 WELLINGTON, Shropshire, GB. 232
 Welriekende (Chapelle de): d. HOEIJ = LAART, OVERIJSE 1085
 WELSHPOOL, Montgomeryshire, GB. 236
 Welz (Du): d. FRASNES-LEZ-BUISSENAL 1012
 WEMMEL, Bt. 308, 333, 1003
 WENAU, A. 674, 767, 783, 816
 WENDELSHEIM, A. 1399
 WENGEROHR, A. 691
 Wenin: d. WERIS 443
 WENLOCK, Shropshire, GB. 233
 Wens: ch. KETTENIS 94, 342
 WERBOMONT, Lg. 67, 539, 580, 643, 747, 766, 846, 910, 911, 923
 WERDEN, A. 796, 797
 Wergifosse: d. SOUMAGNE 340, 1151
 Wérichet: d. JEMEPPE, Nam. 378
 WERIS, Lux. 31, 32, 442, 443
 WERKEN, Fl. occ. 211
 WERM, Limb. 274, 275
 Wermerbos: d. VLIERMAALROOT 1125
 Wersbeek: d. MOLENBEEK-WERSBEEK, Bt. 251, 1132
 Werth, A. 783
 WERVIK, Fl. occ. 182
 WESPELAAR, Bt. 224, 507
 Westhoek: d. KANEGEM 1044, 1327
 WESTKERKE, Fl. occ. 208
 WESTMEERBEEK, Anv. 225
 WESTOUTER, Fl. occ. 207, 1027
 WESTREM, Fl. or. 432
 Westrich, A. 838
 WESTROZEBEKE, Fl. occ. 1049 à 1051
 Westvoorde: d. KNESSIARE, URSEL 1040
 Weterbeek: d. BIERBEEK 1144
 WETTELDORF, A. 247
 WETTEREN, Fl. or. 198, 217, 432, 1325
 WETZLAR, A. 801, 802
 Weyer: d. ATENRODE 328, 1131
 Weyaux (de): f. RAMILLIES-OFFUS 150, 370
 Weyler: d. AUTELBAS, Lux. 474, 487
 Wez: d. NETHEN 384, 388, 1036, 1265
 Wez (Moulin de): d. BEAUSAINT 595
 Wez-de-Chine: d. MERLEMONT, ROMEDEN = NE, SURICE, Nam. 977
 WEZEMAAAL, Bt. 322
 WEZEMBEEK-OPPEM, Bt. 331, 1081
 WEZEREN, Lg. 90, 1079
 WEZ-VELVAIN, Ht. 1102
 WIBRIN, Lux. 619
 WICKER, A. 1397
 Wicourt: d. NOVILLE-lez-Bastogne 765, 843, 844
 WIERDE, Nam. 468
 WIERS, Ht. 166, 1062
 WIESBADEN, A. 678, 886, 925, 993, 1396, 1403
 WIGNEHIES, Nord, F. 13, 661, 662, 1193, 1220, 1223, 1376
 Wigny: d. FLAMIERGE 641
 WIHERIES, Ht. 139, 173, 1075, 1093
 Wihéries: d. HANTES-WIHERIES 463
 WIHOGNE, Lg. 1243
 WIJER, Limb. 287, 509, 1119, 1127
 Wijlegem: d. SINT-ELASIUS-BOEKEL, SINT-DENIJS-BOEKEL, Fl. or. 426
 WIJNANDSGRADE, Limb. H. 270
 Wijnegem: f. ERPS-KWERPS 1240
 Wijnendaal: d. ICHTEGEM 1328
 Wijnendale: d. TORHOUT 201, 210, 1026
 Wijngaard: d. FOREST 1236
 WIJSHAGEN, Limb. 256
 WIJTSCHATE, Fl. occ. 500, 1028, 1033
 Wilcour: d. HENRICHAPELLE, WELKEN = RAEDT 1159, 1172
 WILDEREN, Limb. 286, 288, 1149
 Wilderhoeve: f. BIERBEEK 300
 WILER, Limb. H. 269, 273, 277
 Wilkerheid: près HENRICHAPELLE & WELKENRAEDT 1152, 1159, 1172
 Willancourt: d. MUSSON 474
 WILLAUPUIS, Ht. 167
 WILLEBRINGEN, Bt. 1071, 1143, 1146, 1247
 WILLEMEAU, Ht. 165, 1101
 WILLERZIE, Nam. 564, 565, 611
 WILNSDORF, A. 800
 WILRIJK, Anv. 221, 1077
 Wilsecker, A. 709
 WILSELE, Bt. 77, 299, 304, 1261
 WILTZ, GDL. 60 à 63, 515, 516, 649, 723, 724, 726, 727

- Wiltz (riv.) 570,617,727
 Wilwerdange,GDL. 819
 Wilzenberg,A. 986
 Wimbay: d.ERNEUVILLE 745
 WIMLILLE,Pas-de-Calais,F. 1214
 Wimmershof: f.KESSEL-LO,Bt.
 1145,1250
 WIMBERTINGEN,Limb. 287,1065,1163
 Windy,Aisne,F. 12
 Winamplanche: d.LA REID, SPA
 644,653,835,911,1441,1443
 Winbomont: d.BEVERCE 246
 Wind: f.LONTZEN 343
 WINDESHEIM,A. 679
 Windhagen: VOERENDAAL,Limb.H. 1184
 WINDSOR,Berks,GB. 1372,1373
 WINENNE,Nam. 35,534,606,625
 WINGENE,Fl.occ. 213
 WINGE-SAINTE-GEORGES/SINT-JORIS-WIN=
 =GE,Bt.84,325,326,328,1069,1130
 Winkel: d.HUMBEEK,Bt. 505
 WINKSELD,Bt. 301,507,1240
 Winner: d.EKSEL,OVERPELT,Limb. 255
 Winterbach,A. 891
 Winterbeek (riv.) 253,1119
 WINTERSHOVEN,Limb. 1163
 Winterslag: d.GENK 256
 WINTERSPELT,A. 721
 Wintzen: près SCHLEIDEN,A. 706
 Winville: d.WITRY 569,571
 WIPPERFELD,A. 838
 WIPPERFÜRTH,A. 798
 Wirie (Marais de): d.GAURAIN-RAME=
 =CROIX 1061
 Wisembach: d.FAUVILLERS 569
 WISSANT,Pas-de-Calais,F. 1213
 WISSENBACH,Vosges,F. 1415
 WISSENBACH,A. 800
 Wisterzée: d.COURT-SAINTE-ETIENNE
 773
 WITRY,Lux. 569
 Wittegracht: d.WIEKEVORST,Anv. 225
 WITTEM,Limb.H. 269
 Witte Moer: d.OEDELEM 1040
 Wittepoort: f.ZILLEBEKE 1329
 Witterzée: d.LILLOIS-WITTERZEE 420
 Wittimont: d.LEGLISE 637,739
 WITTLICH,A. 691,696
 Witzerath,A. 674,688
 WÖRRSTADT,A. 1402
 Woestijn: d.GOOIK, PAMEL 1016
 WOKING,Surrey,GB. 1371
 Wolfput: d.MEERBEKE 1017
 Wolfsbusch: b.AMBLEVE, d.RECHT
 547,589,704
 Wolfsem: d.BODEGEM-SAINTE-MARTIN 335
 Wolleken (Het): près ALOST 428
 Woluwé (riv.) 1007
 WOLUWE-SAINTE-ETIENNE/SINT-STEVENS-
 WOLUWE,Bt. 83,298,331,332,1240
 WOLUWE-SAINTE-LAMBERT / SINT-LAM=
 =BRECHTS-WOLUWE,Bt.293,297,1081
 WOLUWE-SAINTE-PIERRE/SINT-PIETERS-
 WOLUWE,Bt. 80,293,1090
 Wolvenhoek: d.NIEUWENHOVE 1014
 WOLVERHAMPTON,Staffordshire,GB. 232
 WOLVERTEM,Bt. 428,505
 Wolvelange,GDL. 472,569,570,741 à
 743
 WOMMERSOM,Bt. 310,1134,1148
 WONCK,Limb. 187,273
 WONTERGEM,Fl.or. 503
 WOOZ: d.BILSTAIN 1174
 WORMELDANGE,GDL. 526
 WORTEGEM,Fl.or. 495,496
 WOUBRECHTEGEM,Fl.or. 319 à 321
 Wrekin,Shropshire,GB. 232
 WÜLFRATH,A. 797
 Wulmersom: d.HAKENDOVIER 75,327,1129
 WULVERINGEN,Fl.occ. 1032
 WUUSTWEZEL,Anv. 226,227
 Wynixhoven: d.HOVE 223
 Wyompont: d.ERNEUVILLE 557
 XHENDELESSE,Lg. 341,347,1160
 XHENDREMAEL,Lg. 1243
 Xheneumont: d.BATTICE 1160
 Xhenorie: d.ANDRIMONT 342,1175
 Xhierfomont: d.RAHLER 581,644
 Xhoffraix: d.BEVERCE 587
 XHORIS,Lg. 31
 Yernawe: d.SAINTE-GEORGES 354,359
 Yerne (ruis.) 359
 YPRES / IEPER, Fl.occ. 183,211,491,
 492,499 à 502,1026 à 1031,1033,
 1049,1329,1330
 Yser (riv.) 207
 YSSCHE voir: OVERIJSE
 Ysche (riv.) 1035

Yves (ruis.d') 979
 YVES-GOMEZEE, Nam. 979
 YVOIR, Nam. 784, 942
 Yzerbeek (ruis.) 290

 Zammel: d.GEEL 1113
 Zammelen: d.VLIEBMAAL 283, 1140,
 1142, 1254
 ZANDBERGEN, Fl.or. 1106
 Zandkapel: d.NOORDERWIJK 511
 Zandloper: d.MEERDONK, Fl.or. 218
 Zandvliet: d.ANVERS 222
 ZANDVOORDE-bij-Ieper, Fl.occ. 211,
 492, 500, 1029
 Zangerhei: d.EIGENBILZEN 280, 281
 ZARLARDINGE, Fl.or. 156
 ZARREN, Fl.occ. 211
 Zavel: d.DIEPENBEEK 1125
 Zavel: d.EVERBERG 1081
 ZAVENTEM, Bt. 298, 331, 332, 1089
 ZEDELGEM, Fl.occ. 1041, 1052
 ZEGELSEM, Fl.or. 424
 ZELEM, Limb. 290
 Zelk: d.HALEN 288
 ZELL, A. 828
 ZELLIK, Bt. 315, 335
 Zendscheid, A. 710
 ZEPPEREN, Limb. 1164
 ZERF, A. 694, 695, 894
 ZETTRUD-LUMAY, Bt. 363, 371, 372
 ZEVEKOTE, Fl.occ. 208
 Zevenborre: d.RHODE-SAINT-GENESE
 419
 ZEVENEKEN, Fl.or. 217
 ZEVEREN, Fl.or. 202, 494
 ZICHEM, Bt. 251, 290
 ZICHEN-ZUSSEN-BOLDER, Limb. 273
 ZILLEBEKE, Fl.occ. 500, 1029, 1030
 Zilverberg: d.ROULERS, RUMBEKE
 1049
 Zoetewaters: d.VIEUX-HEVERLE
 384, 385, 388
 ZOMERGEM, Fl.or. 503, 1039
 ZONNEBEKE, Fl.occ. 499, 1030, 1049,
 1051, 1329
 ZONNEGEM, Fl.or. 315
 Zorées: près SAINS, Nord, F. 661,
 1192, 1223
 ZOTTEGEM, Fl.or. 426, 430, 431

ZOUTLEEUW voir: LEAU
 ZÜSCH, A. 892, 893, 986
 ZUIENKERKE, Fl.occ. 209
 ZULZEKE, Fl.or. 425
 ZUTENDAAL, Limb. 257
 Zuurbemde: d.GLABBEEK-ZUURBEMDE
 251, 1133
 Zwaan: d.FOURON-SAINT-PIERRE 1156
 Zwalm (riv.) 425
 Zwarte Beek (riv.) 325
 Zwarteberg: d.MONTZEN 263, 346,
 1155
 Zwarteleeuw: d.POELKAPELLE 211
 Zwartenhoek: d.INGELMUNSTER, MEU=
 =LEBEKE 1327
 Zwartveld: d.OEDELEM 1040
 ZWEIFALL, A. 95, 717
 ZWEVEGEM, Fl.occ. 203, 1229
 ZWEVEZELE, Fl.occ. 498

* * *

1907
 1908
 1909
 1910
 1911
 1912
 1913
 1914
 1915
 1916
 1917
 1918
 1919
 1920
 1921
 1922
 1923
 1924
 1925
 1926
 1927
 1928
 1929
 1930
 1931
 1932
 1933
 1934
 1935
 1936
 1937
 1938
 1939
 1940
 1941
 1942
 1943
 1944
 1945
 1946
 1947
 1948
 1949
 1950
 1951
 1952
 1953
 1954
 1955
 1956
 1957
 1958
 1959
 1960
 1961
 1962
 1963
 1964
 1965
 1966
 1967
 1968
 1969
 1970
 1971
 1972
 1973
 1974
 1975
 1976
 1977
 1978
 1979
 1980
 1981
 1982
 1983
 1984
 1985
 1986
 1987
 1988
 1989
 1990
 1991
 1992
 1993
 1994
 1995
 1996
 1997
 1998
 1999
 2000

1907
 1908
 1909
 1910
 1911
 1912
 1913
 1914
 1915
 1916
 1917
 1918
 1919
 1920
 1921
 1922
 1923
 1924
 1925
 1926
 1927
 1928
 1929
 1930
 1931
 1932
 1933
 1934
 1935
 1936
 1937
 1938
 1939
 1940
 1941
 1942
 1943
 1944
 1945
 1946
 1947
 1948
 1949
 1950
 1951
 1952
 1953
 1954
 1955
 1956
 1957
 1958
 1959
 1960
 1961
 1962
 1963
 1964
 1965
 1966
 1967
 1968
 1969
 1970
 1971
 1972
 1973
 1974
 1975
 1976
 1977
 1978
 1979
 1980
 1981
 1982
 1983
 1984
 1985
 1986
 1987
 1988
 1989
 1990
 1991
 1992
 1993
 1994
 1995
 1996
 1997
 1998
 1999
 2000

Errata

- page 357 - Placer Badonwez entre BAD-MÜNSTER-A.-STEIN et BAD-SALZIG
et non après BAD-SODEN.
- page 362 - Mettre BOHAN à la ligne.
- page 365 - Mettre BRECON à la ligne.
- page 367 - Placer Chapeau-Veau avant Chapeau-Veau (de).
- page 368 - Placer Charbonnage de l'Agrappe
et Charbonnage de l'Escouffiaux
entre Charbonnage de Bellevue
et Charbonnage du Bois-de-Boussu.
- page 406 - Placer Mont de l'Enclus avant Mont d'Ellezelles.
- page 406 - Placer Montroeuil (de) avant MONTROEUL-AU-BOIS.
- page 409 - Placer NEUVILLE avant Neuville.
- page 409 - Placer Neuwillers avant Neuville-sous-Huy.

=====

Index

- Page 331 - Letter to the Hon. Secy. of the Interior
at New York, N. Y., 1870.
- Page 332 - Letter to the Hon. Secy. of the Interior
at New York, N. Y., 1870.
- Page 333 - Letter to the Hon. Secy. of the Interior
at New York, N. Y., 1870.
- Page 334 - Letter to the Hon. Secy. of the Interior
at New York, N. Y., 1870.
- Page 335 - Letter to the Hon. Secy. of the Interior
at New York, N. Y., 1870.
- Page 336 - Letter to the Hon. Secy. of the Interior
at New York, N. Y., 1870.
- Page 337 - Letter to the Hon. Secy. of the Interior
at New York, N. Y., 1870.
- Page 338 - Letter to the Hon. Secy. of the Interior
at New York, N. Y., 1870.
- Page 339 - Letter to the Hon. Secy. of the Interior
at New York, N. Y., 1870.
- Page 340 - Letter to the Hon. Secy. of the Interior
at New York, N. Y., 1870.
- Page 341 - Letter to the Hon. Secy. of the Interior
at New York, N. Y., 1870.
- Page 342 - Letter to the Hon. Secy. of the Interior
at New York, N. Y., 1870.
- Page 343 - Letter to the Hon. Secy. of the Interior
at New York, N. Y., 1870.

Table des matières

=====

INTRODUCTION		p. I
TABLEAU		p. XIV
JOURNAL DES VOYAGES OU EXCURSIONS GEOLOGIQUES DU PROF. ANDRE DUMONT:		
I.	Manuscrit 605	p. 1
II.	Manuscrit 606	15
III.	Manuscrit 607	33
IV.	Manuscrit 608	49
V.	Manuscrit 609	57
VI.	Manuscrit 610	73
VII.	Manuscrit 611	86
VIII.	Manuscrit 612	100
IX.	1. Manuscrit 613	108
	2. Manuscrit 613	129
	3. Manuscrit 613	140
	4. Manuscrit 613	157
X.	1. Manuscrit 614	171
	2. Manuscrit 614	187
XI.	1. Manuscrit 615	205
	2. Manuscrit 615	229
XII.	1. Manuscrit 616	253
	2. Manuscrit 616	274
	3. Manuscrit 616	283
	4. Manuscrit 616	295
NOTES RELEVÉES DANS LES MANUSCRITS:		
	Manuscrit 605	p. 298
	Manuscrit 606	303
	Manuscrit 607	311
	Manuscrit 608	318
	Manuscrit 609	324
	Manuscrit 610	331
	Manuscrit 611	334
	Manuscrit 612	339
	Manuscrit 614	343
	Manuscrit 615	344
INDEX DES NOMS DE PERSONNES		p. 347
INDEX DES NOMS DE LIEUX		p. 353

TABLE DES MATIÈRES

TABLE DES MATIÈRES

1	Introduction
11	Chapitre I
11	Chapitre II
11	Chapitre III
11	Chapitre IV
11	Chapitre V
11	Chapitre VI
11	Chapitre VII
11	Chapitre VIII
11	Chapitre IX
11	Chapitre X
11	Chapitre XI
11	Chapitre XII
11	Chapitre XIII
11	Chapitre XIV
11	Chapitre XV
11	Chapitre XVI
11	Chapitre XVII
11	Chapitre XVIII
11	Chapitre XIX
11	Chapitre XX
11	Chapitre XXI
11	Chapitre XXII
11	Chapitre XXIII
11	Chapitre XXIV
11	Chapitre XXV
11	Chapitre XXVI
11	Chapitre XXVII
11	Chapitre XXVIII
11	Chapitre XXIX
11	Chapitre XXX

TABLE DES MATIÈRES

11	Chapitre XXXI
11	Chapitre XXXII
11	Chapitre XXXIII
11	Chapitre XXXIV
11	Chapitre XXXV
11	Chapitre XXXVI
11	Chapitre XXXVII
11	Chapitre XXXVIII
11	Chapitre XXXIX
11	Chapitre XL
11	Chapitre XLI
11	Chapitre XLII
11	Chapitre XLIII
11	Chapitre XLIV
11	Chapitre XLV
11	Chapitre XLVI
11	Chapitre XLVII
11	Chapitre XLVIII
11	Chapitre XLIX
11	Chapitre L

TABLE DES MATIÈRES

11	Chapitre LI
11	Chapitre LII
11	Chapitre LIII
11	Chapitre LIV
11	Chapitre LV
11	Chapitre LVI
11	Chapitre LVII
11	Chapitre LVIII
11	Chapitre LIX
11	Chapitre LX

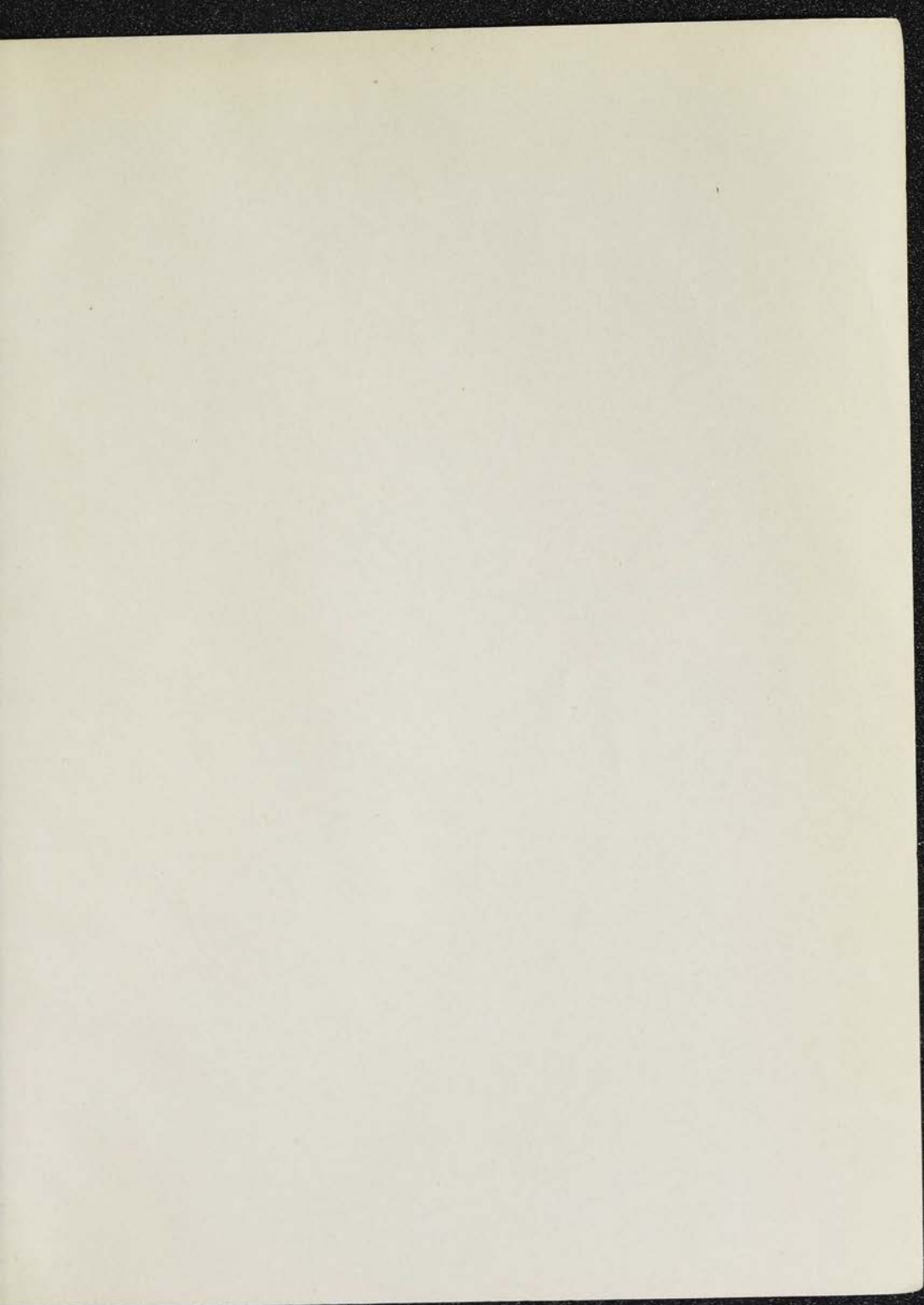

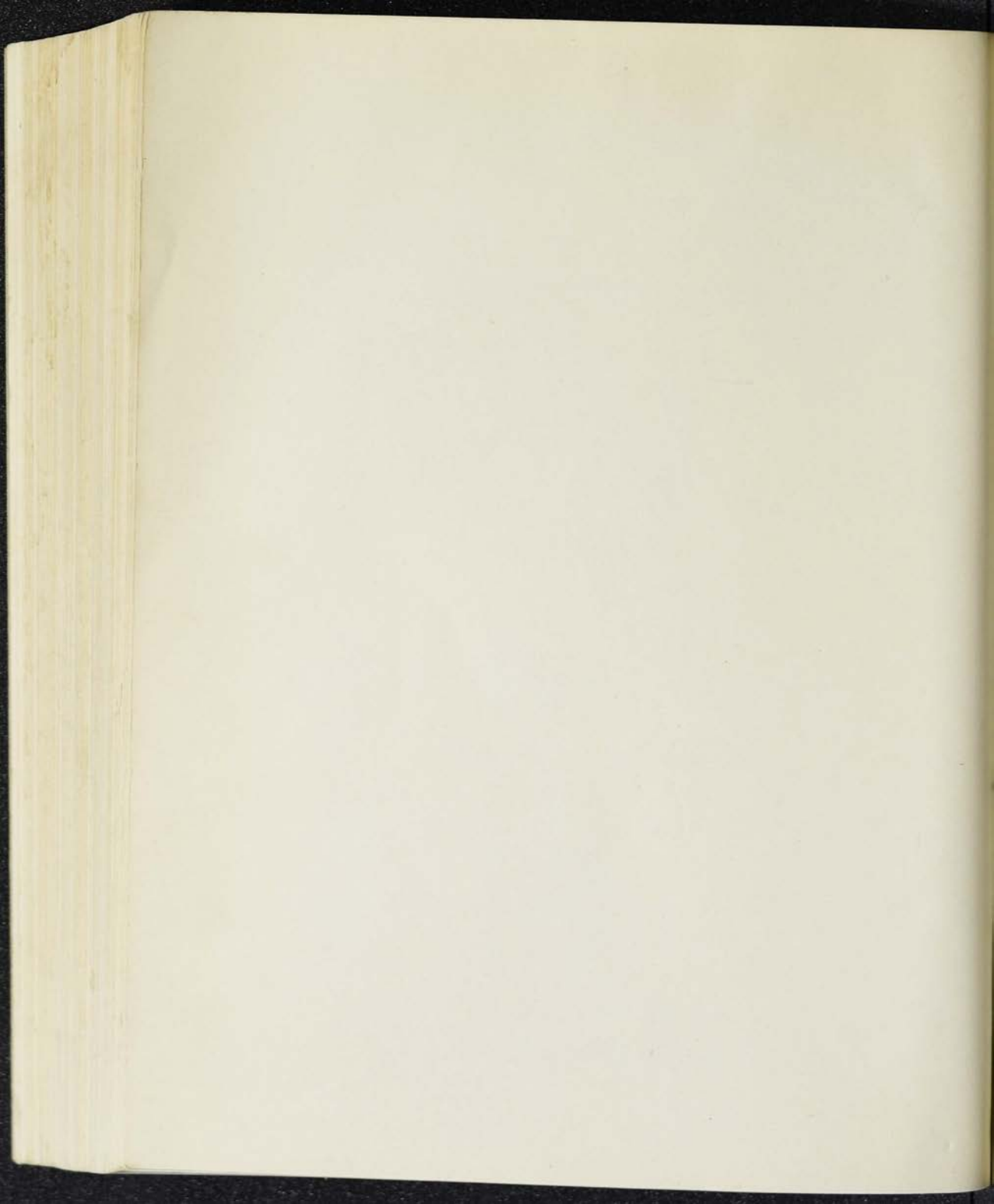

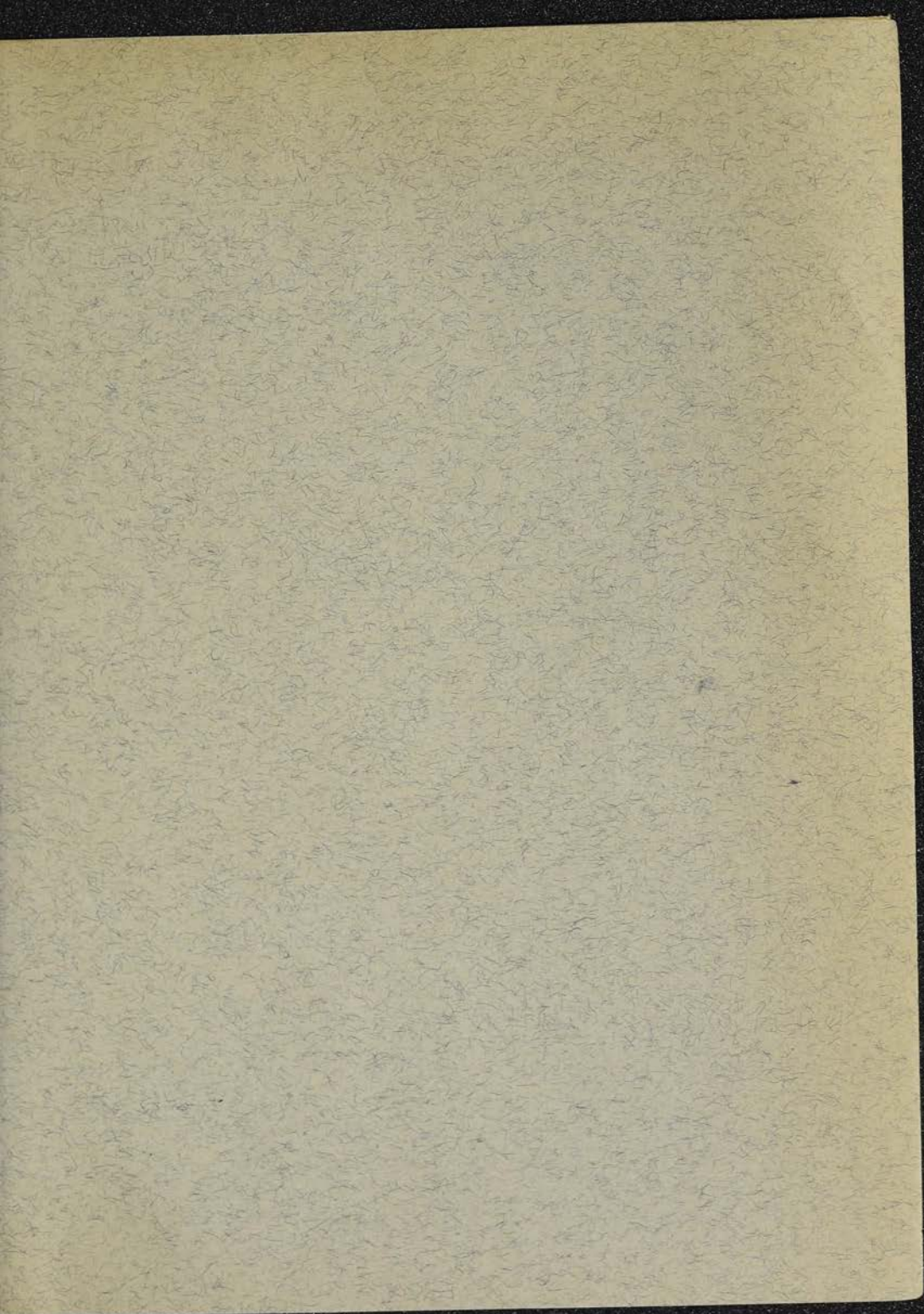

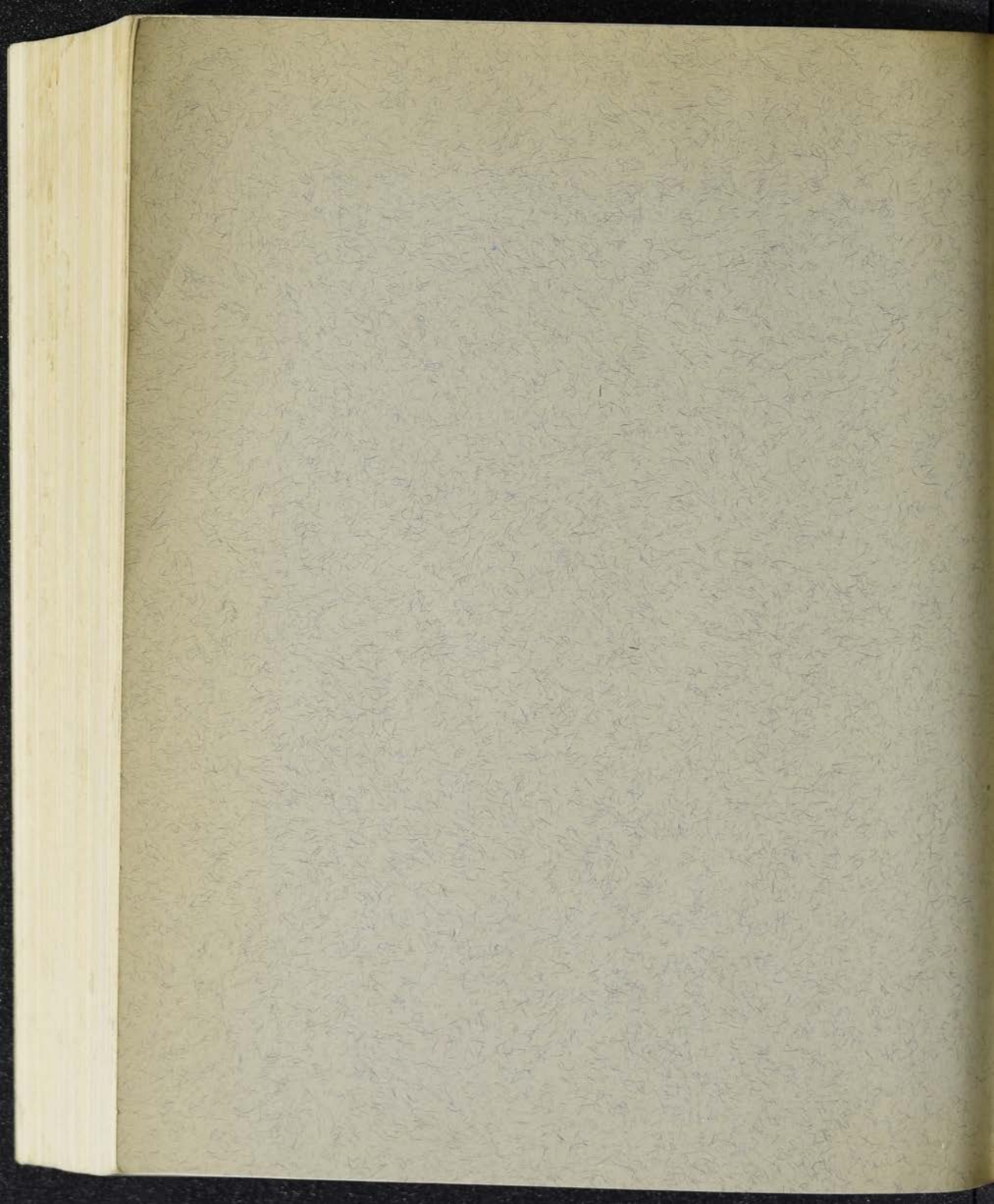

ULg - BST



14BST04890

